

# Rapporto annuale

2018

Viaggio Verso La Sostenibilita



PROGETTO UOMO

**RISHILPI INTERNATIONAL ONLUS**



## La nostra filosofia

Servire l'umanità, che si trovi o meno in condizioni di bisogno, significa servire Dio, e uno dei modi migliori di farlo è di mettersi al servizio dei poveri e dei malati.

## La nostra missione

Rishilpi sostiene l'attuazione di progetti di intervento umanitario, sociale ed economico attraverso la partecipazione dei propri donatori per arrivare a uno sviluppo sostenibile delle comunità bangladesi, con speciale attenzione per i 'Rishi' e per tutti gli oppressi, per le minoranze e gli indigenti, senza distinzioni di casta, religione, etnia o genere sessuale.

**Nello specifico, Rishilpi punta a:**

**Nutrire gli affamati** nelle situazioni di emergenza, creando opportunità di impiego e dando ai bambini gli strumenti per la sussistenza futura.

**Guarire i malati** attraverso le cure mediche e riabilitare i diversamente abili attraverso la fisioterapia, che si esercita con amore e compassione.

**Istruire i bambini svantaggiati** cui è stato negato l'accesso all'educazione e all'istruzione comuni e sensibilizzare le comunità riguardo all'importanza della scolarizzazione.

**Dare acqua agli assetati** attraverso l'installazione di filtri comunitari nei villaggi poveri e la fornitura di acqua pulita e potabile ovunque ce ne sia bisogno.

**Dare rifugio a chi non ha casa** intervenendo nei casi di emergenza o in qualunque altra situazione che richieda di assistere tempestivamente gli emarginati e i rifugiati.

## I valori di Rishilpi

I nostri valori ci guidano nelle decisioni e ci aiutano a realizzare le nostre aspirazioni di individui, donatori, collaboratori e partecipanti.

- **Dedizione**

Ci dedichiamo alla comunità dei poveri intoccabili e fuori casta per poterli reintegrare nella società.

- **Amore e compassione**

Serviamo le persone con amore e compassione per dare loro speranza e poter assicurare loro una migliore qualità della vita.

- **Onestà e integrità**

Siamo trasparenti e affidabili e ci assicuriamo che le risorse provenienti dal generoso aiuto dei nostri stimati donatori e sponsor vengano utilizzate al meglio. Garantiamo onestà e integrità del nostro operato.

- **Sensibilità**

Siamo pronti ad aiutare chi è nel bisogno e a servire i poveri facendo sempre del nostro meglio. Interveniamo nei casi di emergenza per rendere le comunità povere meno vulnerabili.

- **Collaborazione e associazione**

Serviamo le persone grazie all'aiuto di donatori e partner; facciamo parte di una rete associativa globale per lo sviluppo di progetti umanitari e, grazie all'appoggio dei nostri donatori, sponsor e partner, vogliamo raggiungere migliaia di oppressi.



# Rapporto annuale 2018

## Consiglieri

Monica Tosi  
Vincenzo Falcone (Enzo)  
Graziella Melano (Laura)

## Redazione

M.A Bari  
Harun-Or-Rashid  
Savaronjon Sikder  
Annalisa Di Liddo

## Contributi di

Mahadeb Bagchi  
Joseph Khakha  
Mehadi Hasan  
Sk. Bublur Rahman  
S.M. Mahmudur Rahman  
Syed Md. Khaled  
Mario Panday

## Indirizzo in Bangladesh

Gopinathpur, Binerpota  
Satkhira, Bangladesh

## Telefono ed e-mail in Bangladesh

+88 041 63527, +88 0471 63027  
rishilpi.bd@rishilpibd.org

## Indirizzo in Italia

Via dei Tulipani, 5  
20146 Milano

## Telefono ed e-mail in Italia

+39 3492506861  
info@prouomorishilpi.org

## Fotografie e grafica di

Gauranga Das  
Debashis Roy  
Bidyut Paul

## Pubblicato da

Progetto Uomo Rishilpi International Onlus

## Indice

La direzione strategica di Rishilpi	2
Chi siamo	3
Prefazione	4
Principali obiettivi raggiunti nel 2018	5
Testimonianze di vite cambiate	6
Munia, una vita salvata da Rishilpi	7
Salute e riabilitazione	8
Programma di sostegno all'istruzione	14
Progetto istruzione	20
Impianto Rishilpi per il trattamento delle acque	25
Amministrazione e informazioni generali	28
I traguardi negli Obiettivi per lo Sviluppo Sostenibile (SDG) nel 2018	30
Galleria fotografica	31
Bilancio spese dei progetti	32

## La direzione strategica di Rishilpi



### Integrazione

Rishilpi lavora per integrare nella società gli intoccabili e i fuori casta (Rishi, Munda, Kaura e altre minoranze) attraverso l'istruzione e la formazione. Le comunità emarginate vivono in povertà e sono trascurate da tutti. Rishilpi crede fermamente che l'istruzione sia la via per eradicare sia la povertà, che la discriminazione.



### Approccio Unitario

Rishilpi crede che la vita possa cambiare attraverso un sostegno Unitario fatto di amore e compassione. Rishilpi punta a portare un cambiamento globale nella comunità, affinché ciascuno possa vivere con dignità e pienezza, e porta speranza nella vita dei poveri e degli emarginati, grazie a cure mediche, istruzione, formazione professionale e creazione di possibilità di impiego.



### Gestione responsabile

Rishilpi agisce in un'ottica di Gestione responsabile dando peso al fattore umano. La gestione responsabile delle risorse per noi è un concetto chiave, perché ciò che giunge dai nostri donatori è un dono di Dio che garantiamo di usare al meglio per il benessere dei poveri. Rishilpi valorizza le persone e le coinvolge perché ricevano un trattamento egualitario nelle attività di sviluppo.



### Un'unica famiglia

Rishilpi crede che apparteniamo tutti a un'unica grande famiglia, che impariamo gli uni dagli altri e che collaboriamo per un obiettivo comune. Le nostre maggiori priorità sono il lavoro sulle strutture familiari perché riconoscano la centralità dei bambini, e il coinvolgimento della comunità in generale perché si appropri degli strumenti necessari al suo sviluppo.



### Parità e uguaglianza

Rishilpi promuove la parità di diritti e valori per qualunque essere umano, senza distinzioni di casta, religione, genere sessuale e disabilità. Ci siamo resi conto che le minoranze, i disabili e le donne sono privi di diritti nella struttura familiare e sociale. Attraverso i propri servizi alla comunità, Rishilpi vuole ristabilire pace e giustizia promuovendo parità e uguaglianza.



**Chi siamo:**



Rishilpi International Onlus è un'organizzazione umanitaria internazionale impegnata nell'aiuto alle comunità dei poveri e degli intoccabili, per combattere l'emarginazione e promuovere i diritti umani. Fondata nel 1977 da due italiani, Vincenzo Falcone e Graziella Melano, oggi opera in tre distretti del Sud del Bangladesh: Satkhira, Jessore e Khulna.

L'operato di Rishilpi nel soccorrere la comunità intoccabile dei Rishiha avuto inizio a Satkhira e si è poi ampliato fino ad accogliere altre comunità, come i Munda (indigeni), Kaura (allevatori di maiali discriminati per professione) e Chowdaly (mussulmani ma emarginati per via della propria occupazione).

## Visione

La visione di Rishilpi è quella di una comunità felice e prospera da costruire attraverso lo sviluppo umanitario, sociale ed economico di tutti gli oppressi e di ogni minoranza. Senza alcuna discriminazione.

**6 progetti di sovvenzione**



**15,000 beneficiari**



**3600 artigiani**



**318 impiegati**



**Insieme facciamo la differenza! ! !**





## Prefazione

La missione che Rishilpi porta avanti ogni giorno, da oltre quarant'anni, è incentrata sulla popolazione del Sud Ovest del Bangladesh, un'area piagata da povertà e disabilità. Il nostro impegno si rivolge alle persone vulnerabili in quanto socialmente escluse per casta o professione.

Il nostro esecutivo è sempre in prima linea e i nostri volontari e promotori in Italia lavorano alacremente per migliorare il profilo di Rishilpi all'interno della comunità dei donatori e garantire un futuro di credibilità alla nostra organizzazione. Inoltre, il nostro staff opera con grande competenza e dedizione per rafforzare e ampliare i progetti con cui assicuriamo che i disabili e coloro che vivono in condizioni di povertà disumana possano ricevere servizi adeguati. Lo sforzo di tutte queste persone, nello scorso anno, si è dimostrato decisivo!

I traguardi che abbiamo raggiunto e che raggiungeremo non sarebbero stati possibili senza di voi, nostri donatori e sostenitori. Il vostro prezioso e generoso sostegno ci dà ispirazione ogni giorno ed è a voi che rivolgiamo i nostri ringraziamenti e la nostra gratitudine.

Nella nostra opera di costruzione di una speranza per i poveri e gli oppressi bangladesi apprezziamo moltissimo la vostra opinione, il vostro sostegno e la vostra fiducia nel nostro lavoro. Se siete in cerca di ulteriori modi per contribuire alla nostra missione, vi preghiamo di connettervi alle nostre pagine su Facebook, Google Plus e YouTube e di metterci un "like", o anche di organizzare una festa per raccogliere fondi da destinare alla nostra organizzazione. E se avete qualche idea innovativa saremo felicissimi di ascoltarla.

Grazie per tutto ciò che fate per sostenere coloro che, nella nostra comunità, sono emarginati e costretti a vivere in condizioni disumane. State facendo la differenza. Davvero.

Con affetto e stima,

**Vincenzo Falcone**

Direttore e fondatore insieme a Graziella Melano  
Progetto Uomo Rishilpi International Onlus



# Principali obiettivi raggiunti nel 2018



**Progetto Salute**

- 802 disabili hanno ricevuto sostegno sanitario e riabilitativo completo e 21 bambini hanno seguito un percorso di riabilitazione fisica.
- 150 bambini disabili sono stati iscritti alla Scuola Speciale.
- 17 bambini disabili sono stati ammessi alla Scuola primaria.
- 28 bambini autistici stanno ricevendo assistenza.
- 7.424 ammalati, disabili inclusi, stanno ricevendo cure; le donne incinte sono state assistite e hanno potuto usufruire del dispensario medico.
- 300 TBA (Ostetriche tradizionali) hanno lavorato nelle comunità, portando a termine 929 parti in sicurezza.
- 21 famiglie hanno ricevuto sostegno nell'avviamento di una IGA, ovvero un'Attività generatrice di reddito, per aumentare le proprie entrate economiche.
- 261 disabili hanno ricevuto supporti ortopedici.



**Progetto Istruzione**

- 103 studenti si sono iscritti alla Scuola dell'infanzia Rishilpi.
- 150 studenti si sono iscritti alla Scuola Primaria Rishilpi.
- 146 studenti si sono iscritti alle Scuole Medie Rishilpi.
- 63 studenti si sono iscritti alla SSHIC, Scuola Speciale per Audiolesi.
- Dei 2.142 studenti distribuiti in 45 diverse Scuole primarie di villaggio, il 49,51% (cioè 1.442) è composto da bambine.
- 83 studenti sono stati iscritti a 5 SCE (programmi di assistenza scolastica speciale).
- 101 studenti sono stati iscritti a 5 SS, cioè Scuole Speciali.
- 85 insegnanti sono stati formati o aggiornati nella didattica.



**Progetto di sostegno all'istruzione**

- 2.509 studenti sono stati iscritti al programma di sponsorizzazione attraverso l'adozione da parte dei nostri donatori; tra questi, il 54.92% (1378) sono femmine.
- 210 studenti sponsorizzati hanno completato il ciclo di istruzione primaria.
- 168 studenti hanno ottenuto il diploma di scuola media (JSC) grazie alle sponsorizzazioni dei nostri donatori.
- 110 studenti, sempre grazie alle sponsorizzazioni, hanno ottenuto il diploma di scuola secondaria (SSC) e si sono iscritti alle superiori.
- 48 studenti, sempre grazie alle sponsorizzazioni, hanno ottenuto il diploma di scuola superiore (HSC).
- 28 studenti hanno completato gli studi universitari ottenendo una laurea di primo o secondo livello.



**Impianto per il trattamento delle acque**

- Abbiamo prodotto 9.000 metri cubi d'acqua per distribuirli a 1.748 persone.
- Abbiamo imbottigliato 49.195 grandi contenitori a beneficio di ben 16.265 persone.
- 34 Filtri Comunitari sono stati installati a beneficio di 7.193 persone.
- 43 filtri biologici a sabbia sono stati installati nelle nostre scuole primarie per garantire acqua potabile a 2.024 studenti.
- Abbiamo organizzato 60 sessioni informative per un pubblico di 2.390 utenti.



## Testimonianze di vite cambiate



### Shefali Dhali

Shefali Dhali era una ragazza emarginata, costretta a una vita di vulnerabilità da un handicap mentale. Rishilpi l'ha adottata 15 anni fa e l'ha accompagnata in un percorso di formazione nel mestiere di artigiana del legno. È molto brava a dipingere diversi tipi di giocattoli e le stesse tinte che pennella sul legno ora stanno colorando di speranza la sua vita. Si è sposata e può vivere con dignità e per tutto questo è molto grata a Rishilpi.



### Liakot Ali Gazi

Liakot Ali Gazi (58 anni) è disabile fin dall'infanzia. Non aveva modo di mantenersi o sopravvivere al di fuori del mendicare, ma la sua vita è stata cambiata dall'incontro con Enzo e Laura, che hanno saputo infondervi la gioia. Sono trentasei anni che Liakot lavora il cuoio presso l'Artigianato Rishilpi, mantenendosi senza problemi e vivendo una vita autonoma e degna; ha una casa e una famiglia, non è più un uomo senza speranza. È molto grato a Rishilpi per come ha saputo trasformare la sua esistenza.



### Mrintunjoy Mandol

La parola bangladesese 'Mrintunjoy' significa 'risurrezione, rinascita': proprio come in una risurrezione, l'incontro con Rishilpi ha trasformato la vita di Mrintunjoy, un disabile mentale emarginato dalla sua stessa famiglia fin dalla prima infanzia. I suoi genitori non nutrivano alcuna speranza per il suo futuro, ma grazie a Rishilpi oggi la sua è una vita felice. Ha ricevuto istruzione speciale e formazione al lavoro e oggi è un artigiano del legno presso Rishilpi. Si mantiene autonomamente e vive un'esistenza di dignità. Rishilpi riesce a portare il sorriso sul volto di molti altri emarginati come Mrintunjoy.



### Kamona Chowdhury

La parola bangladesese 'kamona' significa 'desiderio'. Rishilpi ha aiutato Kamona Chowdhury, una giovane disabile emarginata e costretta alla sedia a rotelle, a superare la depressione e a realizzare i suoi desideri. Dopo l'adozione, Rishilpi l'ha formata come modista e ricamatrice e l'ha assunta nel reparto di decorazione di perline di plastica dell'Artigianato Rishilpi. Oggi Kamona è a capo del reparto stesso e guida un gruppo di donne nello svolgimento delle loro mansioni. Si è sposata e vive felice con il marito e il figlio, iscritto alla Scuola primaria Rishilpi. È infinitamente grata alla nostra organizzazione.



### Ramesh Biswas

Ramesh Biswas lavora per noi come artigiano dal 1980 e ora abita nel villaggio di Gopinathpur, nel distretto di Satkhira. Deve utilizzare una sedia a rotelle e nel villaggio di Shimulia (distretto di Jessore), dove viveva quando ha incontrato Vincenzo Falcone, era emarginato anche dalla sua famiglia di origine. Rishilpi lo ha formato perché imparasse a lavorare il cuoio e gli ha dato un lavoro, riempiendo di speranza la sua vita. Ramesh, che ora vive con la moglie e i figli, è grato a Rishilpi per l'aiuto dato a lui e ad altri disabili, che oggi hanno la possibilità di lavorare godendo di dignità e pari opportunità.



## La nuova vita di Munia Khatun dopo un intervento a cuore aperto

Rishilpi ha dato una nuova vita a Munia, che oggi finalmente vive serena. Grazie al



generoso sostegno dei nostri amati donatori abbiamo potuto fare in modo che Munia, indigente e vulnerabile, subisse l'operazione al cuore di cui aveva bisogno. Munia Khatun è la figlia più piccola di un'artigiana povera ed è nata con una perforazione congenita al cuore. Per salvarle la vita i medici raccomandavano un intervento a cuore aperto, ma i genitori non erano assolutamente in grado di sostenerne il costo elevato. Sono stati soccorsi da alcuni donatori italiani, che hanno reso possibile l'intervento chirurgico e l'inizio di una nuova vita per la bambina.

L'intero villaggio di Munia gioisce con lei ed è grato ai nostri amati sostenitori per la loro grande generosità.



# Programma Rishilpi per la salute e la riabilitazione

Per i bisognosi fin dal 1980

Il programma per la salute di Rishilpi è dedicato al miglioramento della qualità della vita dei disabili. Forniamo ai nostri pazienti un sostegno alla riabilitazione di tipo multidisciplinare; il servizio comprende riabilitazione fisica, sociale e progetto di sviluppo intellettuale. Abbiamo sviluppato strutture adatte alla fruizione di utenti disabili e abbiamo ottenuto il sostegno di organizzazioni governative e non per costruire infrastrutture accessibili. L'approccio multidisciplinare serve ad assicurare una riabilitazione efficace attraverso la fisioterapia, la terapia occupazionale, l'istruzione speciale, le cure specifiche per l'autismo e la produzione di supporti ortopedici.

## Principali obiettivi raggiunti:



### Istruzione speciale

- 150 bambini disabili sono stati iscritti al programma di Istruzione Speciale
- 754 genitori hanno partecipato agli incontri informativi
- 15 genitori hanno partecipato alle riunioni sull'istruzione inclusiva.
- 68 studenti usufruiscono del servizio auto.
- 17 studenti sono passati alla scuola primaria.
- 150 studenti hanno partecipato al nostro programma sportivo annuale.



### Fisioterapia

- Abbiamo aperto 6 centri riabilitativi di cui 5 CBR (Riabilitazione con sede nelle comunità)
- 802 bambini disabili hanno fatto fisioterapia e ricevuto assistenza medica
- 595 pazienti di ortopedia e neurologia sono stati assistiti.
- 131 persone hanno ricevuto supporti ortopedici (sedie a rotelle, stampelle, etc.).
- 61 bambini disabili sono stati assistiti nel nostro reparto di degenza.
- 776 genitori hanno partecipato agli incontri informativi.
- 6 studenti hanno completato un corso breve di fisioterapia.



### Terapia occupazionale

- 185 bambini disabili hanno usufruito del servizio di terapia occupazionale.
- 28 bambini autistici hanno usufruito di sessioni di terapia dedicate.
- 54 bambini hanno ricevuto materiali APT dal centro.
- Abbiamo organizzato una mostra sui giocattoli e sulle nostre attrezzature didattiche.
- 34 genitori hanno partecipato a incontri sulla gestione dell'autismo in tre diverse occasioni.
- 95 madri hanno partecipato a incontri informativi.



### Benessere sociale

- 3.085 persone sono state formate sulla prevenzione delle disabilità e sui diritti del disabile.
- 21 famiglie povere sono state coinvolte nel progetto per le Attività generatrici di reddito (IGA)
- 163 bambini hanno ricevuto sostegno per la riabilitazione sociale (casa, bagno, apparecchiature, medicine).
- 15 studenti hanno superato gli esami per i diplomi pubblici (PSC-5, JSC-4, SSC-4 e HSC-4).



### Cura della madre e del bambino

- 300 TBA (Ostetriche tradizionali) lavorano nelle comunità e seguono corsi di aggiornamento trimestrali.
- 1.451 bambini sono nati in sicurezza e hanno ricevuto assistenza dopo la nascita.
- 2.547 donne incinte hanno ricevuto assistenza prenatale e il vaccino antitetanico.



### Dispensario medico

- 729 pazienti hanno ricevuto assistenza medica e farmaci dal dispensario.
- 61 pazienti sono entrati nel nostro reparto di degenza e vengono seguiti con regolarità.
- 14 studenti del nostro ostello ricevono assistenza medica.
- 731 donne hanno usufruito del dispensario.





**PACE  
(Progresso,  
Abilità,  
Cura, Empatia)**

- 146 supporti (sedie a rotelle, stampelle, gambe artificiali) sono stati prodotti o riparati dal progetto PACE.
- 200 disabili traggono beneficio da questo progetto.
- 25 sedie a rotelle sono state modificate ad hoc dopo le opportune misurazioni.



**Ostello  
Rishilpi**

- 15 studenti disabili utilizzano l'ostello.
- Gli studenti hanno partecipato a un torneo internazionale di cricket.
- 3 ora studiano all'università per prendere una laurea di primo livello.

**Fisioterapia**

La fisioterapia migliora le funzioni del corpo e i suoi movimenti e massimizza il potenziale dei portatori di handicap. Utilizza approcci fisici per promuovere, mantenere e ripristinare il benessere fisico, psicologico e sociale dell'individuo. Rishilpi organizza trattamenti di fisioterapia per pazienti pediatrici, ortopedici o neurologici per garantire loro una corretta riabilitazione fisica.

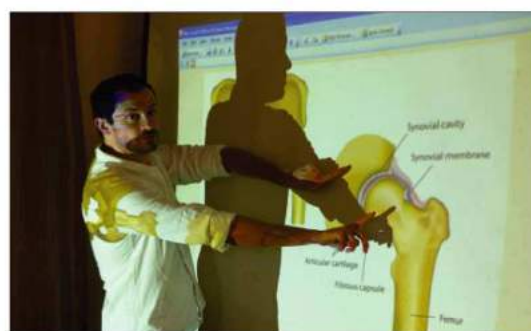

**Una storia di successo**

**La riabilitazione di Rupom**

Rupom Debnath è un bambino disabile dalla nascita. I suoi problemi sono: scarso controllo del collo e del busto, incapacità di rimanere in equilibrio, difficoltà nei movimenti degli arti inferiori e dunque dei movimenti generali e delle attività funzionali del corpo, oltre all'impossibilità di sedersi o camminare in modo autonomo. Grazie al servizio di fisioterapia offerto da Rishilpi, oggi Rupom migliora di giorno in giorno. Adesso riesce a camminare e il fisioterapista ha dato ai suoi genitori diversi consigli per aiutarlo. I genitori sono molto felici dei suoi miglioramenti ed esprimono tutta la loro gratitudine nei confronti di Rishilpi.

Come Rupom, oggi molti bambini disabili possono riabilitarsi grazie alla fisioterapia.



**Terapia occupazionale**

La terapia occupazionale aiuta i bambini disabili a imparare a fare attività utili o piacevoli. I terapeuti occupazionali di Rishilpi esplorano il potenziale dei bambini per migliorare le loro capacità nell'ambito delle attività necessarie alla vita quotidiana (ADL).





## Una storia di successo

### Il miglioramento nella vita quotidiana

Rahib è un bambino con sindrome da iperattività e deficit dell'attenzione (ADHD) e Rishilpi la sta assistendo attraverso la terapia occupazionale. I suoi problemi comportamentali iniziali erano scarsa capacità di concentrarsi su un compito, ritardo nel linguaggio, iperattività, scarse capacità cognitive, comunicative e di svolgimento di attività quotidiane (ADL).

Oggi, dopo un percorso di terapia occupazionale, la situazione è molto progredita. Le nuove valutazioni dei professionisti segnalano che Rahib è migliorato nella capacità di attenzione, nella comunicazione, nelle abilità linguistiche e cognitive; comunica e gioca molto meglio, oltre ad aver migliorato la capacità di svolgere alcune attività quotidiane (lavarsi i denti, pettinarsi i capelli).

Oggi Rahib riesce a giocare in modo autonomo e i suoi genitori sono felicissimi di vederlo progredire così. Centinaia di bambini come lui beneficiano ogni giorno della terapia occupazionale Rishilpi.

## Istruzione speciale

Oltre a preparare gli studenti, il progetto di Istruzione speciale Rishilpi esplora il loro potenziale, assicurando lo sviluppo olistico dei bambini attraverso la cura dei loro aspetti fisici, mentali, emotivi e linguistici. Il fine ultimo dell'istruzione speciale è l'inclusione dei bambini nel sistema scolastico generale.



## Una storia di successo

### Verso la scuola statale

Rebeya Tasnim è una bambina speciale che ha seguito il nostro percorso di fisioterapia. Nel 2017 è stata ammessa al programma di Istruzione speciale su suggerimento del



fisioterapista stesso. L'insegnante speciale a lei dedicata l'ha seguita individualmente secondo un programma personalizzato e i miglioramenti sono stati visibili da subito. Dopo quattro mesi Rebeya era in grado di ripetere e scrivere l'alfabeto, di contare da 1 a 100 e di seguire diverse lezioni di cultura generale, inglese, educazione artistica e attività utili alla vita quotidiana. È migliorata anche nella capacità di vestirsi e di mangiare da sola. Ha completato il percorso di

istruzione speciale con successo e oggi frequenta la prima classe in una Scuola Primaria Rishilpi.



## L'impatto del nostro progetto per la salute e la riabilitazione

Le nuove opportunità portano speranza nella vita delle persone vulnerabili a causa della loro disabilità, che riescono così ad affrontare le sfide e ad acquisire fiducia. Quattro dei nostri studenti disabili ne hanno dato prova attraverso i risultati brillanti che hanno conseguito negli esami per il Diploma di scuola secondaria (SSC) nel 2018.

Shawon, Nazmus Sakib e Rony Gain hanno ottenuto una 'A-' mentre Arifuzzaman Sobuz ha superato l'esame con giudizio 'B'. Nel corso del raduno dedicato agli studenti che hanno superato l'esame, questi nostri ragazzi hanno descritto la loro vita come una sfida che ora stanno vincendo.



Il progetto Rishilpi per la salute li sta guidando e sostenendo negli studi. I ragazzi sono estremamente grati ai donatori e ai genitori adottivi, della cui benedizione sperano di poter continuare a beneficiare in futuro. Shawon, Nazmus Sakib e Arifuzzaman Sobuz desiderano proseguire gli studi per diventare assistenti sociali, mentre Rony, che è ospite dell'Ostello Rishilpi, sta studiando Ingegneria informatica.

## Cura della madre e del bambino (MCHC)



Il progetto di Rishilpi per la Salute lavora anche per ridurre la mortalità materno-infantile e prevenire le disabilità causate dai traumi da parto. I nostri medici professionisti lavorano nelle comunità soprattutto rivolgendosi alle donne, dando loro le risorse e le informazioni necessarie perché

sappiano che una gravidanza e un parto sicuro sono diritti umani fondamentali.

La nostra unità ha formato 300 ostetriche tradizionali (TBA) che lavorano nei villaggi su base volontaria.





## Una storia di successo

### Le nostre ostetriche garantiscono parti sicuri

Le nostre ostetriche operano in 135 villaggi dei distretti di Satkhira e Jessore. Nel corso di quest'anno hanno portato a termine 929 parti sicuri a domicilio delle puerpere. Abbiamo rilevato che il 99.5% dei parti si è svolto in sicurezza e il tasso di mortalità durante o dopo il parto è andato a zero; nessun neonato, inoltre, è risultato disabile. Tutte le madri hanno ricevuto la vaccinazione antitetanica e per questo anche la morbilità materna si sta avvicinando allo zero. Il

100% dei bambini viene vaccinato entro il nono mese di vita. Il tasso di allattamento al seno è del 95% e sta salendo ulteriormente grazie alla nuova consapevolezza delle madri a questo riguardo.

Le donne delle comunità oggi sono molto meglio informate e sanno di dover chiamare un medico se individuano qualunque segnale di pericolo sanitario. Un buon numero di parti è stato portato a termine in ospedale o in ambulatorio in modo da ridurre le situazioni di rischio; quando le ostetriche lo ritengono necessario, contattano i dottori e l'infermiera ostetrica di Rishilpi per confrontarsi e fanno in modo che le donne incinte vengano visitate presso la nostra struttura.

## Benessere sociale

Il benessere sociale è uno dei componenti più importanti a sostegno del nostro progetto di riabilitazione, sia per quanto riguarda i centri presenti nelle comunità (CBR), sia per quanto riguarda la riabilitazione che avviene nel nostro Istituto (IBR). Questa unità riveste un ruolo fondamentale perché gli approcci riabilitativi vengano applicati attraverso la collaborazione dei vari capi delle comunità, dei disabili, delle loro famiglie e di altri cittadini che si impegnano perché i diversamente abili possano godere di pari opportunità ovunque si trovino.



## Una storia di successo

### La riabilitazione sociale di Iqbal

Iqbal, residente nel villaggio di Baiguni, nello Upazilla di Tala, è stato adottato all'interno del nostro programma di sponsorizzazione nel 2002 (ESP.NO 3464). Dai nostri amici Italiani Davide e Barbara di San Giovanni in Marignano.

La madre Taslima è casalinga e il padre Habibur è bracciante a cottimo. In famiglia nessun altro ha fonti di reddito e non ci sono soldi a sufficienza per mantenere Iqbal o per garantirgli assistenza medica o aiuto di qualunque genere.

Nel 2003 il progetto per il benessere sociale di Rishilpi, attraverso Davide e Barbara, ha donato alla famiglia di Iqbal una mucca del valore di 4.000 Taka per aumentarne le entrate. Rishilpi ha inoltre formato la famiglia su come allevare la mucca e l'ha seguita negli sviluppi nel tempo: l'animale è così diventato una fonte di reddito sostenibile. Grazie all'attività di allevamento si sono aggiunte sette mucche ogni anno e oggi la famiglia possiede animali per un valore stimato di 250.000 Taka, oltre a produrre 40 kg di latte al giorno. Tutti i suoi componenti sono grati a Rishilpi e a Davide e Barbara per il sostegno continuo nei confronti di Iqbal e oggi possono mantenersi in modo sostenibile.

Iqbal rappresenta gli altri 200 bambini disabili le cui famiglie hanno ricevuto supporto al reddito attraverso elementi che possono generare entrate economiche sostenibili.





## Gabriele, un volontario appassionato

Gabriele è un fisioterapista che si è unito a noi come volontario in Bangladesh nel mese di giugno 2018. Nel corso della sua visita ha fatto il giro di tutti i nostri centri di riabilitazione e ha offerto i suoi servizi a molti pazienti. Ha lavorato in particolare con i bambini che soffrono di paralisi cerebrale.



Ha osservato gli iter terapeutici in corso e ha fornito orientamenti pratici ai nostri fisioterapisti in modo da garantire cure efficaci ed appropriate per questi bambini. Ha inoltre organizzato degli incontri formativi per migliorare la preparazione del nostro personale in questo ambito. Tutti i nostri fisioterapisti hanno partecipato, imparato e dialogato con Gabriele. Il personale del nostro progetto per la salute è stato

molto felice di lavorare con lui e ritiene di aver acquisito conoscenze innovative e nuove capacità di gestione dei pazienti.

## Ostello Rishilpi

L'Ostello Rishilpi è un simbolo di amore e compassione per gli studenti portatori di disabilità, che qui trovano la possibilità di istruirsi in un sistema equo e inclusivo. Al momento ospitiamo 14 studenti; molti altri bambini poveri e disabili non hanno la possibilità di andare a scuola e per questo Rishilpi ha in programma di ampliare le sistemazioni per poterli accogliere in futuro. I signori Ezio e Luciana stanno



offrendo aiuto per assicurare a questi ragazzi cibo, istruzione, assistenza medica, vestiti, supporti ortopedici e tutto il necessario per la loro vita quotidiana.

## Una storia di successo

### L'Ostello trasforma vite



Sadik è stato un paziente del nostro progetto per la salute e ha ricevuto servizi di fisioterapia, terapia occupazionale e istruzione speciale. Poi è stato ammesso nel sistema scolastico statale. È sponsorizzato dai nostri donatori (matricola 2681). È arrivato nel nostro Ostello nel 2012 e da allora vive lì con altri studenti. Oggi studia Economia e Commercio e lavora da tempo come volontario nella nostra struttura sanitaria, dove si occupa di accoglienza dei genitori alla reception. Nonostante la disabilità ha

potuto cambiare la sua vita grazie al sostegno dei donatori italiani; ora vuole lavorare con Rishilpi, a cui è grato per l'immenso aiuto ricevuto, e aiutare altri disabili.



# Progetto di sostegno all'istruzione (ESP)

La via verso la luce fin dal 1989

Il nostro Progetto di sostegno all'Istruzione (ESP) è un ponte fatto di amore e affetto che dai genitori adottivi italiani arriva fino agli studenti poveri del Bangladesh. Il progetto si avvale del contributo di sponsor e donatori individuali fin dal 1989 e finora ha coperto ben 501 villaggi del distretto di Satkhira. L'obiettivo principale è fornire sostegno all'istruzione per i bambini svantaggiati. Le comunità emarginate dei Rishi, Munda, Kaura e Chowdaly sono le prime a cui guardiamo quando selezioniamo i bambini bisognosi di aiuto. La priorità viene data anche ai bambini portatori di handicap, in modo che possano essere riabilitati attraverso terapie, assistenza medica, istruzione e attività generatrici di reddito per le famiglie.



## Sostegno all'istruzione

Sostegno all'istruzione Gli studenti ricevono materiale come libri, Khata, uniformi, cartelle, scarpe, cancelleria, pagamento delle tasse scolastiche, borse di studio. Il progetto attualmente vede la partecipazione di 2.509 studenti.

- 217 studenti alla Scuola dell'Infanzia
- 852 studenti alla Scuola primaria
- 1.012 studenti alle Scuole medie
- 302 studenti alle Scuole superiori
- 126 studenti all'Università



## Assistenza sanitaria di base

Il progetto ha dato assistenza medica a 2.198 studenti in varie modalità:

- 2.192 bambini hanno ricevuto assistenza di base
- 6 bambini hanno subito operazioni chirurgiche
- 2.509 genitori hanno partecipato a sessioni informative sulla salute



## Amar Sonar Poribar (ASP)

- 695 ragazze sono membri del programma ASP
- 64 gruppi ASP operano in diversi villaggi
- 168 membri EMPC operano in 24 EMPC (Commissioni per la prevenzione dei matrimoni precoci)
- 150 adolescenti femmine e 50 adolescenti maschi sono stati formati in speciali sessioni sulle abilità necessarie alla vita adulta
- 20 ragazze sopra i 18 anni hanno ricevuto incentivi per i matrimoni di successo



## Consapevolezza della comunità

- 720 persone hanno partecipato a incontri informativi sull'istruzione dei bambini, i matrimoni precoci e lo sviluppo sociale.
- Sono stati organizzati 64 incontri per mobilitare le comunità coinvolgendo 1.408 persone
- Sono state portate a termine 6 campagne contro il matrimonio precoce coinvolgendo 720 persone
- 2.832 donne sono state contattate di persona attraverso il progetto Community Mobilize





## Riabilitazione sociale

- 225 studenti disabili hanno ricevuto supporto alla riabilitazione sociale
- 6 anziani ricevono cibo e alloggio
- 104 studenti sponsorizzati hanno ricevuto aiuti aggiuntivi

### La testimonianza di Shatu

*Nel Maggio 2018, durante il raduno per gli studenti che hanno superato l'esame di diploma di scuola secondaria, Shatu ci ha regalato una testimonianza commossa che ha toccato il cuore di tutti i presenti.*

Mi chiamo Sanzida Sultana Shatu e faccio parte del progetto di sponsorizzazione Rishilpi per il sostegno all'istruzione (ESP). Sono stata adottata nel 2003 con la matricola 4447. La mia famiglia è povera e non ha mezzi di sostentamento. Quando nel 2017 sono venuta a sapere che era venuto a mancare il sostegno economico per i miei studi, mi sono sentita soffocare dalla frustrazione. Mi stavo preparando per l'esame di diploma e mio padre, unica fonte dei pochi soldi che arrivavano in famiglia, era morto all'improvviso. Per un po' sono stata depressa, non riuscivo più a parlare e passavo il tempo semplicemente a piangere. Avevo il cuore spezzato, non vedevo traccia di speranza. Adesso vivo con mia madre nel villaggio di Machkhola, nel distretto di Satkhira.

In quel momento di terribile dolore Rishilpi ha teso la mano verso di me, consolandomi e portando con sé la benedizione di Dio onnipotente. Nonostante la mia sponsorizzazione sia stata cancellata, Rishilpi ha trovato i fondi per darmi sostegno speciale e così sono riuscita a presentarmi all'esame per il diploma di scuola secondaria, dove ho ottenuto la votazione più alta, GPA-5.

Rishilpi mi ha dato gioia e speranza quando credevo di non averne più.

Ora mia madre sogna una vita migliore con me. Ho di nuovo fiducia nel futuro e sogno di studiare per diventare medico e fare parte della missione di Rishilpi. Chiedo a tutti voi di pregare per me e inviarmi le vostre benedizioni.

Sono infinitamente grata ai miei genitori adottivi che mi hanno accompagnata fin dalla prima infanzia e lo stesso vale per i miei padrini Enzo e Laura, che mi hanno avvolta nell'abbraccio del loro amore. Sono grata anche alla Presidente Monica Tosi, senza il cui sostegno non sarei potuta arrivare a sostenere l'esame.





## L'adozione a distanza fa la differenza

Mi chiamo Arifuzzaman Sabuj e ho completato il ciclo di istruzione secondaria con votazione



GPA-3.05. Sono sponsorizzato da Rishilpi e la mia matricola è 2379. Vorrei condividere con voi la storia di come Rishilpi ha cambiato la mia vita, rendendola una vita di successo. Ho dovuto affrontare molte difficoltà, anche di natura economica, ma tutto è stato superato grazie a Rishilpi. Ero emarginato sia in famiglia, sia nell'ambiente scolastico, ma Rishilpi mi ha dato sostegno in entrambi gli ambiti. Ora mi impegno a proseguire gli studi e voglio costruire una società

inclusiva in cui i disabili possano godere di pari diritti e opportunità.

## Le sponsorizzazioni dei nostri donatori portano speranza a centinaia di studenti perché possano proseguire gli studi



Rishilpi lavora per cambiare la vita degli emarginati e promuovere pari diritti nella società e nello stato. Rishilpi crede che l'istruzione abbia un ruolo fondamentale nella trasformazione della comunità; per questo fa in modo di garantire sostegno all'istruzione di coloro che arrivano da contesti di emarginazione. Ogni anno molti studenti completano il ciclo di istruzione secondaria con l'aiuto di Rishilpi. Nel 2018 un totale di 135 studenti ha superato l'esame per il diploma di scuola secondaria (SSC) con buoni voti, passando alle Scuole superiori in 11 classi.

Questi studenti poveri non avrebbero avuto modo di proseguire gli studi senza il sostegno di Rishilpi, che ora permette loro di sognare di arrivare fino all'Università. Il 47% (63 su 135) di questi studenti è costituito da ragazze che avrebbero rischiato di essere costrette al matrimonio prima dei diciotto anni, ma adesso Rishilpi sta dando loro l'opportunità di istruirsi e andare incontro a una vita di pari opportunità.

I figli delle famiglie degli intoccabili e dei fuori casta non sono più emarginati e ora possono studiare. La loro vita sta cambiando in modo significativo. Ben 8 studenti Rishi hanno superato l'esame per il diploma, una cosa che qualche tempo fa sarebbe stata impossibile.



Anche i bambini disabili stanno ottenendo buoni risultati, dando così prova del loro grande potenziale; 4 dei nostri studenti portatori di handicap hanno a loro volta superato l'esame per il diploma di scuola secondaria con buoni risultati.



### **Amar Sonar Poribar (ASP)**

ASP è un progetto legato al programma di sostegno all'istruzione ed è di particolare



importanza, in quanto è finalizzato alla prevenzione dei matrimoni precoci e alla costruzione di "una famiglia adorata". È diventato un modello nell'educazione delle bambine e delle ragazze, perché dona loro consapevolezza, uguaglianza e pari opportunità. Le giovani che ne fanno parte vengono formate in diversi ambiti perché rafforzino le loro capacità di adattabilità. Rishilpi le sta preparando a diventare agenti attivi del cambiamento futuro della famiglia e della società.

- Totale gruppi ASP : 64
- Totale membri ASP : 695
- Percentuale di frequenza agli incontri: 86%.



## Una storia di successo

Tamim Sultana è una studentessa del centro Rishilpi e viene dal villaggio di Taltala. È stata adottata come studentessa sponsorizzata nel 2006 e fa parte di Amar Sonar Poribar. È un'ottima organizzatrice all'interno del suo gruppo ed è attiva come promotrice di campagne contro il matrimonio precoce. Quando ha avuto delle difficoltà nel frequentare la scuola, ha



condiviso i suoi problemi con il nostro Direttore e Rishilpi l'ha protetta perché potesse continuare a studiare. Ora vive nel campus Rishilpi.

Nonostante le difficoltà, si sta impegnando per proseguire gli studi. Si è opposta con fermezza al matrimonio precoce e si impegna a lavorare perché ciò non capiti ad altre giovani.

## Campagna di prevenzione contro i matrimoni precoci

Nel 2018 il progetto di sostegno all'istruzione ESP ha organizzato sei campagne di prevenzione dei matrimoni precoci per scoraggiare questa pratica e la tradizione delle doti, con lo scopo di incoraggiare piuttosto l'inserimento di bambine e ragazze nel sistema scolastico. Il progetto ESP si avvale della collaborazione con diversi istituti educativi.



In questo modo Rishilpi ha creato un movimento sociale di opposizione al matrimonio precoce e ha assicurato che ogni bambina venga protetta, sia in famiglia, sia nella società. In totale 720 giovani, tra maschi e femmine, hanno partecipato alla campagna insieme ai loro tutori e hanno prestato giuramento contro i matrimoni precoci.

## Raduno annuale delle EMPC (Commissioni per la prevenzione dei matrimoni precoci)

Il 14 marzo 2018 il nostro progetto di sostegno all'Istruzione (ESP) ha organizzato un raduno annuale delle Commissioni per la prevenzione dei matrimoni precoci presso il Centro di Formazione Rishilpi. Lo scopo del raduno era condividere le tematiche legate al matrimonio precoce e incoraggiare e motivare le partecipanti al progetto Amar Sonar Poribar e alle Commissioni EMPC perché si impegnino nella prevenzione di questo terribile fenomeno sociale. A presiedere la giornata, il fondatore e direttore di Rishilpi International Onlus, Vincenzo Falcone.



L'ospite principale della giornata è stata Monica Tosi, presidente di Rishilpi International Onlus, mentre la Rettrice Laura Melano, la consulente esterna e ODV Clelia Pizzalli e gli amici italiani Paola Notti, Carlo Fostinelli e Mariella Fenini sono stati anch'essi nostri graditi ospiti. In totale erano presenti 160 partecipanti, tra cui 48 membri di Commissioni EMPC, 90 giovani partecipanti ad ASP e 22 genitori.



Le giovani partecipanti del programma ASP hanno condiviso le testimonianze dei loro successi individuali e hanno

presentato una recita sul tema degli effetti drammatici del matrimonio precoce. I componenti delle Commissioni EMPC hanno dialogato e spiegato il ruolo delle commissioni nella prevenzione dei matrimoni e nella protezione delle loro vittime. Hanno comunicato un dato statistico secondo cui il 59% delle ragazze, oggi, è ancora costretto al matrimonio al di sotto dei 18 anni, e hanno rinnovato il loro impegno a lavorare per impedire che questo continui ad accadere.

### I festeggiamenti per la giornata dedicata al progetto ASP

Il 6 agosto 2018 le partecipanti al progetto Amar Sonar Poribar si sono riunite nella Sala



comune di Rishilpi per una giornata di festeggiamenti. Nostra ospite principale è stata Monica Tosi, la Presidente di Rishilpi International Onlus, accompagnata da M.A Bari (Direttore in carica) e dall'assistente di direzione/incaricato dell'amministrazione come ospite speciale. I festeggiamenti hanno avuto inizio con l'accensione di alcune candele e poi con il discorso di benvenuto del nostro direttore di progetto Sanoj Basu. Erano presenti anche le persone a capo delle varie commissioni per la prevenzione dei matrimoni precoci, che hanno espresso la loro solidarietà alle

partecipanti al programma. In particolare, Magfur Rahman, Shahajahan Ali e Nazmul Kabir hanno partecipato al dibattito e hanno incoraggiato le giovani coinvolte a proseguire gli studi, che sono il mezzo migliore per impedire di essere date in sposa a un'età troppo precoce. In qualità di insegnanti di diverse scuole, hanno citato alcuni esempi recenti di matrimoni precoci accaduti alle loro studentesse e hanno chiesto a Rishilpi di intensificare le misure di prevenzione di tali matrimoni nei loro distretti territoriali.

La nostra Presidente Monica Tosi ha sottolineato come la collaborazione sia il metodo migliore per prevenire questo fenomeno e ha invitato tutti a lavorare insieme con impegno. Ha manifestato la propria gratitudine nei confronti dei membri delle commissioni per i loro sforzi, fatti su base volontaria ma di grande valore, per prevenire i matrimoni precoci, e ha incoraggiato le giovani a proseguire gli studi, assicurando che Rishilpi garantirà loro il sostegno necessario.

Sono intervenuti anche l'assistente direttore Harun-Or-Rashid, il direttore del progetto ESP Joseph Kha Kha, e Sk. Rahman. M.A Bari, che ha moderato l'incontro, ha ulteriormente incoraggiato le partecipanti a rifiutare con fermezza il matrimonio precoce e a continuare piuttosto il percorso scolastico. In tutto erano presenti 75 studentesse.



# Istruzione Rishilpi

La luce dell'apprendimento fin dal 1994

L'istruzione è lo strumento più potente che abbiamo per cambiare il mondo ed è fondamentale per portare consapevolezza e sviluppo ai bisognosi. L'esperienza ci mostra che le persone istruite sono in grado di prendere decisioni con cognizione di causa e riescono a esercitare la loro influenza per trasformare vite, famiglie e comunità. Il programma Rishilpi per l'Istruzione gestisce una serie di scuole per garantire istruzione paritaria e di qualità ai bambini di persone emarginate dalla società comune. Sono circa 2.800 gli studenti che ogni anno si iscrivono alle nostre scuole.



## La Scuola dell'infanzia Rishilpi

- 12 bambini/neonati usufruiscono del Nido
- 91 studenti frequentano la Scuola dell'Infanzia (Spazio gioco, Micronido e Scuola materna)
- Tasso medio di frequenza: 93%
- Percentuale di alunni che superano l'esame finale: 100%
- Tutti gli alunni ricevono cibo e assistenza medica.
- Tasso di frequenza dei genitori agli incontri stabiliti: 97%



## La Scuola primaria Rishilpi

- 150 studenti si sono iscritti alla Scuola Primaria (dalla prima alla quinta)
- Tasso medio di frequenza: 95%
- Percentuale di alunni che superano i vari esami previsti: 95%
- Tutti gli alunni ricevono cibo e assistenza medica
- Tasso di frequenza dei genitori agli incontri stabiliti: 90%
- Diverse attività extracurricolari vengono svolte regolarmente: feste, giornate dello sport, programmi culturali, etc.



## La Scuola media Rishilpi

- 146 studenti si sono iscritti alla Scuola media
- Tasso medio di frequenza: 96%
- Percentuale di alunni che superano i vari esami previsti: 100%
- Tutti gli alunni ricevono cibo e assistenza medica
- Tasso di frequenza dei genitori agli incontri stabiliti: 97%
- Diverse attività extracurricolari vengono svolte regolarmente: feste, giornate dello sport, programmi culturali, etc.



## SSHIC - Scuola speciale per sordomuti

- 63 studenti si sono iscritti a questa scuola
- Tasso medio di frequenza: 75%
- Percentuale di alunni che superano i vari esami previsti: 92%
- Tutti gli alunni ricevono cibo e assistenza medica
- Tasso di frequenza dei genitori agli incontri stabiliti: 85%
- Diverse attività extracurricolari vengono svolte regolarmente: feste, giornate dello sport, programmi culturali, etc.





## Scuole primarie di villaggio

- 2.142 studenti si sono iscritti alla Scuola Primaria (dalla prima alla quinta)
- Tasso medio di frequenza: 96%
- Percentuale di alunni che superano i vari esami previsti: 100%
- Tutti gli alunni ricevono cibo e assistenza medica
- Tasso di frequenza dei genitori agli incontri stabiliti: 97%
- Diverse attività extracurricolari vengono svolte regolarmente: feste, giornate dello sport, programmi culturali, etc.
- 184 studenti sono iscritti al programma di assistenza speciale attraverso i progetti SCE (Attenzione speciale nell'educazione) e SS (Scuole speciali)

## Scuola dell'Infanzia Rishilpi

I benefici degli interventi per lo sviluppo cognitivo e psico-sociale nella prima infanzia sono molteplici, soprattutto nel caso dei bambini svantaggiati. I bambini che ricevono cure interattive adeguate per tali ambiti di sviluppo nei nostri ELC (Centri per l'apprendimento precoce) e che sono sostenuti all'interno delle strutture familiari ottengono risultati decisamente migliori alla Scuola primaria.



## Sadia Parvin: Dalla Scuola dell'infanzia alle superiori

Sadia Parvin ha iniziato il suo percorso educativo alla Scuola dell'Infanzia. Il padre, il sig,



Moniruzzaman, lavora in un'organizzazione non governativa, mentre la madre Josna Parvin è casalinga. Sadia ha studiato alla Scuola del Centro Rishilpi e ha superato l'esame per il diploma di scuola secondaria SSC nel 2018, ottenendo la votazione più alta, GPA-5.00. Tutte le spese per la sua istruzione sono state sostenute da Rishilpi e ora frequenta la Scuola superiore.

Sadia fa anche parte del progetto Amar Sonar Poribar (ASP), attraverso il quale si oppone con fermezza al matrimonio precoce e lavora per motivare le giovani del suo villaggio a studiare e per raccomandare ai genitori di non darle in sposo prima dei diciotto anni.

Vuole proseguire gli studi per diventare medico e servire i poveri e gli svantaggiati insieme a Rishilpi. È molto grata ai suoi genitori adottivi, che la accompagnano fin dalla prima infanzia. Ha inoltre manifestato grande gratitudine a Enzo e

Laura per l'amore e l'affetto che mostrano da sempre nei confronti suoi e degli altri bambini emarginati della sua comunità.

*I suoi genitori hanno manifestato a loro volta la loro immensa gratitudine per il sostegno di Rishilpi.*



## Scuola del Centro Rishilpi

La scuola del Centro Rishilpi si divide in primaria e secondaria. La primaria va dalla prima alla quinta e vede ogni anno l'iscrizione di 150 studenti. La secondaria va dalla sesta alla decima classe e ogni anno ci si iscrivono altri 150 alunni. Il 100% dei nostri studenti finora ha superato gli esami di diploma.



## Una storia di successo

### Rishilpi ha trasformato la vita di una bambina povera

'Ananya' in inglese significa 'Unica' e questa giovane ha dato dimostrazione del significato del suo nome attraverso il brillante risultato ottenuto agli esami per il diploma di scuola secondaria (SSC). Ananya viene da una famiglia povera ed è stata ammessa alla Scuola del Centro Rishilpi nel 2013, nella sesta classe. Suo padre, Shankor Banergee, è gravemente malato e non può muoversi né lavorare. La madre, Kona Banergee, fa di tutto per mandare avanti la famiglia con pochissimi soldi. Ananya è una studentessa brillante, ma la povertà l'ha resa vulnerabile. È riuscita però a sostenere l'esame per il diploma di scuola secondaria (SSC), che ha superato con GPA-5.00, il massimo dei voti. I genitori sono entusiasti del successo della figlia e sono molto grati a Rishilpi.



Ananya ha detto, "Senza Rishilpi non sarei potuta arrivare fin qui. Sono infinitamente grata per l'aiuto che ho ricevuto" e poi ha aggiunto, "Ci sono tante altre ragazzine come me che grazie a Rishilpi ricevono sostegno e si salvano dal grande pericolo del matrimonio precoce".

## Il successo negli esami statali

### Scuola del centro Rishilpi

La scuola del Centro Rishilpi è ormai rinomata nel distretto di Satkhira, Bangladesh. Ogni anno numerosi bambini provenienti da contesti svantaggiati superano gli esami per i diplomi



di Scuola primaria (PSC), media (JSC) e secondaria (SSC) grazie alla preparazione ricevuta nel nostro Centro. Il nostro intervento è in essere fin dal 1994 e sono davvero tanti i bambini che abbiamo accompagnato negli studi. Un buon numero di questi ha già completato il ciclo di istruzione superiore o universitaria.

Quest'anno 30 studenti hanno ottenuto il diploma di Scuola primaria con due borse di studio statali. Tutti gli studenti della nostra scuola hanno superato questo primo esame; inoltre, 32 studenti di

scuola media hanno a loro volta ottenuto il diploma con voti molto soddisfacenti.

25 studenti hanno superato l'esame per il diploma di scuola secondaria, 24 dei quali hanno ottenuto voti oscillanti tra il GPA-4.50 e il 5.00 (che è il massimo). Solo uno studente ha ottenuto la votazione GPA-3.00. La percentuale dei promossi è del 100%.



## Scuola speciale per audiolesi (SSHIC)

La nostra Scuola SSHIC è un istituto speciale per bambini sordomuti. Comprende sette classi, dallo Spazio Gioco per l'Infanzia alla quinta. Ogni anno si iscrivono 70 studenti, che partecipano a diverse gare e attività statali e ottengono buoni riconoscimenti sia a livello di risultati, sia di attività extracurricolari.



## Una storia di successo

### Il disegno di Suma Das riceve un premio dal Primo Ministro

Suma Das è un'allieva sordomuta della nostra Scuola Speciale per Audiolesi (SSHIC), presso la quale ha completato il ciclo di istruzione primaria. Lo scorso anno l'ufficio del Primo Ministro del Bangladesh ha indetto un concorso di disegno tra tutti i bambini disabili dello Stato. La nostra scuola ha raccolto i disegni dei suoi studenti e li ha inviati all'ufficio.

Il disegno di SUMA DAS è stato scelto come miglior disegno da utilizzare sulle cartoline augurali per il nuovo anno e la bambina ha ricevuto, oltre al riconoscimento, anche un premio in denaro pari a 100.000 Taka.



## Progetto per l'istruzione nei villaggi

Rishilpi raggiunge moltissimi bambini svantaggiati attraverso il Progetto per l'Istruzione nei villaggi (CEP). Un totale di 45 Scuole primarie di villaggio, 5 Centri di aiuto speciale all'istruzione e 5 Scuole speciali sono stati aperti nei villaggi più remoti. 2.300 studenti provenienti da comunità intoccabili – Rishi (intoccabili), Kawra (allevatori di maiali) Jele (pescatori) e Munda (autoctoni) oggi possono godere di istruzione di qualità grazie al nostro progetto.



## Una storia di successo

### Una nostra ex allieva ottiene il massimo dei voti all'esame JSC

Sajia è una ragazza disabile (affetta da nanismo e problemi alle gambe) del villaggio di Alipur. I suoi genitori erano depressi per il suo futuro. Rishilpi l'ha adottata tramite il programma di sponsorizzazione con numero di matricola 7892. Ha iniziato a frequentare la scuola primaria alla Scuola di villaggio di Alipur-1 e ha portato a termine la terza grazie all'assistenza speciale. Poi è stata ammessa alla scuola primaria statale del suo villaggio usufruendo di una borsa di studio e ha ottenuto il diploma con il massimo dei voti.

Lo stesso è accaduto nel 2017 quando, grazie a un'altra borsa di studio, ha terminato le scuole medie e ottenuto anche questa volta il massimo dei voti all'esame per il diploma (JSC).

I suoi genitori si sono resi conto che la disabilità non deve costituire un ostacolo all'istruzione e ora vogliono che prosegua gli studi. Sono grati a Rishilpi, senza il cui aiuto e sostegno Sajia non sarebbe mai arrivata a tanto. Ora sono in cerca di supporto perché la ragazza possa seguire gli studi superiori.





## Una giornata di ringraziamento ai donatori dei terreni per le scuole

Rishilpi istituisce le proprie scuole grazie alle donazioni provenienti sia dall'estero, sia da alcuni benefattori locali. Le scuole primarie di villaggio (CPS) vengono gestite in collaborazione con la comunità e i terreni su cui vengono costruite sono donati da persone del posto. Il 25 marzo 2018 Rishilpi ha organizzato un raduno per questi donatori con lo scopo di ringraziarli ed esprimere gratitudine per il loro generoso contributo alla nobile missione della nostra organizzazione. La giornata si è aperta con i saluti del Presidente e del Direttore e con la consegna di alcuni mazzi di fiori ai donatori dei terreni. Nel corso della giornata i donatori e le autorità di Rishilpi hanno scambiato opinioni e racconti. Erano presenti il direttore e fondatore Vincenzo Falcone (Enzo), il rettore Graziella Melano (Laura), l'assistente direttore ai progetti sig. Bari e l'assistente direttore per l'amministrazione e il supporto Harun-Or-Rashid. Il dibattito si è focalizzato su come le scuole di villaggio possano funzionare grazie all'intervento dei donatori (donazioni in natura, in denaro o in risorse) e di come le donazioni di terreno per costruire scuole siano state di fondamentale importanza. I donatori dei terreni hanno manifestato la loro intenzione di continuare a sostenere il progetto per l'Istruzione e le attività di sviluppo per le comunità organizzate da Rishilpi.



## Festa dell'indipendenza

Il 26 marzo 2017 il progetto di sostegno all'istruzione di Rishilpi si è unito alle celebrazioni statali per la Giornata nazionale dell'Indipendenza presso lo Stadio di Satkhira. La Giornata è istituita fin dal 1971, quando Bango Bandhu Sheikh Mujibur Rahman, padre della Nazione, proclamò l'indipendenza del Bangladesh. Da lì iniziò la guerra di liberazione, conclusa con la vittoria nove mesi dopo. La giornata è stata allietata da striscioni colorati, festoni e gruppi di studenti in uniforme provenienti dalla scuola del Centro Rishilpi, dalla scuola speciale per Audiolesi e dalla scuola primaria di Nagorghata; gli allievi hanno partecipato a vari eventi come marce e parate. Ospite principale della giornata è stato il vicecommissario Mohammad Iftekhhar Hossain; lo scopo delle celebrazioni era quello di rendere omaggio ai nostri eroi nazionali e martiri della Guerra di liberazione, oltre a insegnare agli studenti questa pagina della nostra storia.



Gli sforzi dei nostri studenti nella partecipazione allo spettacolo hanno molto impressionato il pubblico e gli ufficiali governativi presenti; la scuola primaria del villaggio di Nagorghata ha vinto il secondo premio per la parata più bella. Gli studenti della Scuola Speciale per audiolesi hanno messo in mostra la loro creatività nel concorso in costume, nel cui ambito hanno vinto il secondo premio. La giornata, nel complesso, ha visto la partecipazione di 250 dei nostri allievi.



# Impianto di trattamento delle acque

Produciamo acqua potabile fin dal 2010

Il progetto per l'impianto Rishilpi per il trattamento delle acque (WTP) opera in vari villaggi. Scopo del progetto è garantire acqua potabile e sicura per i poveri e gli svantaggiati. Per contribuire agli Obiettivi di Sviluppo Sostenibile delle Nazioni Unite, il progetto ha fatto suo l'obiettivo numero 6, 'Assicurare la disponibilità e la gestione sostenibile dell'acqua e delle risorse igienico-sanitarie per tutti'. Il progetto fa uso di tecnologie appropriate ed economiche in modo che il trattamento delle acque sia una procedura sostenibile per gli abitanti dei villaggi. Promuove la consapevolezza degli utenti in merito all'importanza dell'acqua potabile, così che le famiglie e la comunità tutta possano godere di migliori condizioni igienico-sanitarie.

Il progetto per il trattamento delle acque si avvale dello sforzo collaborativo degli abitanti dei villaggi, delle organizzazioni non governative attive nel campo delle risorse idriche e delle amministrazioni locali. Vengono organizzati incontri collettivi in cui il pubblico viene informato riguardo alle malattie derivanti dall'uso di acqua sporca e in cui vengano insegnate le abilità necessarie alla gestione efficace delle acque locali. Si tratta dunque di un progetto di grande rilievo anche a livello statale.

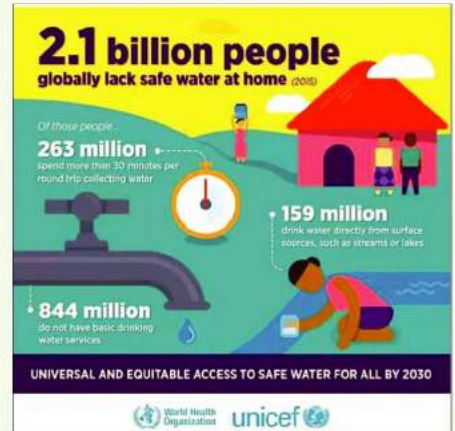

## Gestione dell'impianto e fornitura d'acqua

- Ogni giorno l'impianto eroga circa 9000 di acqua potabile di cui usufruiscono 1.748 persone.
- Ogni giorno forniamo 350 grandi contenitori d'acqua a famiglie, bancarelle che vendono tè, alberghi e clienti di uffici.
- Grazie ai nostri contenitori 16.265 persone possono bere acqua potabile.



## Filtri comunitari (CF)

- Abbiamo installato 34 filtri comunitari in vari villaggi del Distretto di Satkhira.
- 7.193 persone traggono beneficio dall'uso di tali filtri comunitari.
- Abbiamo istruito delle apposite commissioni di gestione dei filtri che si occupano della loro pulizia e manutenzione.



## Filtri biologici a sabbia (BSF)

- Abbiamo installato 43 filtri biologici a sabbia nelle scuole primarie di villaggio.
- Ogni giorno quasi 2.024 studenti traggono beneficio da questi 43 filtri.
- Organizziamo incontri nelle scuole per informare gli studenti sulla necessità di utilizzare acqua potabile.



## Consapevolezza della comunità

- Abbiamo organizzato 60 incontri nei villaggi rurali.
- 2.390 persone hanno partecipato ai nostri incontri.
- 1.000 persone hanno partecipato alle celebrazioni per la Giornata mondiale dell'acqua.
- Abbiamo formato 80 persone che si assicurino che l'acqua venga utilizzata in modo appropriato.
- Abbiamo formato il personale che si occupa dell'impianto di trattamento delle acque in merito e sicurezza e salute occupazionale.



## Una storia di successo

### I filtri comunitari creano legami tra le persone

Le comunità Rishi e Munda sono discriminate dalla maggioranza della società e non godono di pari opportunità e servizi. Queste persone vengono isolate da tutti a causa della casta a cui appartengono, della loro cultura o della professione che esercitano. Un tempo non avevano il permesso di entrare minimamente in contatto con le altre persone, non potevano toccare i pozzi né raccogliere acqua dalle pozzanghere adiacenti. Per questa ragione erano tormentati dalle malattie, oltre a non essere informati sulle necessità igienico-sanitarie basilari dell'uomo.

Rishilpi ha installato 34 filtri comunitari in diversi villaggi svantaggiati e oggi ben 7.193 persone possono usufruire di acqua pulita. I filtri sono stati installati grazie al sostegno di alcuni amici italiani a beneficio di 1.535 famiglie, il 90% delle quali appartiene alle comunità intoccabili dei Rishi e dei Munda. Un



tempo queste persone soffrivano molto a causa della mancanza di acqua potabile e delle risorse limitate a cui potevano accedere. I filtri comunitari hanno ridotto significativamente la loro sofferenza, sia per via del più facile reperimento dell'acqua, sia per il calo delle malattie legate alle scarse condizioni igieniche. La comunità è immensamente grata ai donatori che hanno reso possibile l'installazione dei filtri.

Le persone che usufruiscono dei filtri comunitari si aiutano a vicenda nella raccolta dell'acqua. Tutto questo sta costruendo un clima di armonia e creando legami affettivi tra gli utenti. Oggi molte persone che fanno parte della società comune vengono a prendere l'acqua dal nostro impianto accanto agli intoccabili, una cosa inimmaginabile fino a poco fa. I nostri filtri comunitari stanno diventando un simbolo di amore e armonia per tutti e incarnano la nostra speranza di vedere un giorno una società inclusiva e paritaria.





## Giornata mondiale dell'acqua

Il nostro programma per il Trattamento delle acque (WTP) ha partecipato alla Giornata mondiale dell'acqua indetta per il 22 marzo 2018. Lo scopo della giornata era creare consapevolezza riguardo alla necessità di acqua potabile, a come utilizzarla e a come fronteggiare le sfide future. Il tema chiave della giornata era "La natura per l'acqua: utilizzare la natura per vincere la sfida idrica del ventunesimo secolo". Abbiamo organizzato una parata e un dibattito a cui hanno partecipato diverse organizzazioni non governative nazionali e internazionali, con la collaborazione delle controparti statali.

La parata si è avviata dal parco Shahid Abdur Razzak per poi procedere lungo diverse strade della città di Satkhira, ospitando tra i propri partecipanti il Vicecommissario aggiunto, che ha anche preso parte al dibattito con un intervento sull'importanza dell'utilizzo delle risorse naturali. Il Vicecommissario



ha molto apprezzato l'operato di Rishilpi nell'assicurare acqua potabile e promuovere la consapevolezza degli utenti.

Il direttore del nostro Impianto, S. M. Mahamudur Rahman, ha partecipato a sua volta alla discussione e ha parlato delle fonti naturali d'acqua. Ha spiegato inoltre come utilizzare la natura per fronteggiare le sfide future, come la scarsità d'acqua o la desalinizzazione. Ha aggiunto che occorre pensare alla conservazione del pianeta e alla cura delle risorse naturali. Il dibattito e la parata hanno visto la partecipazione di 50 persone provenienti da Rishilpi. Gli utenti in ascolto, invece, erano quasi mille.





## Il nostro reparto amministrativo

Il nostro reparto amministrativo lavora a sostegno di tutti i nostri progetti con lo scopo di garantire l'utilizzo appropriato delle risorse presenti. Rishilpi crede che le risorse fornite dalle donazioni siano veri e propri doni di Dio di cui la nostra organizzazione è semplicemente la custode. Promuoviamo dunque la massima trasparenza e affidabilità nell'utilizzo e nella gestione di questi fondi. Diversi elementi afferiscono al nostro reparto amministrativo e operano attivamente per sostenere tutti i nostri progetti.



### Gestione risorse umane

- Oggi a Rishilpi lavorano 348 persone.
- 45 di queste sono nuove assunzioni, mentre 25 si sono licenziate
- Gestione delle retribuzioni
- Formazione e sviluppo
- Valutazione delle performance



### Finanza e contabilità

- Manutenzione dei libri contabili
- Organizzazione di controlli esterni e collaborazione al controllo interno
- Gestione della burocrazia e delle questioni legali (IVA, tasse)
- Gestione dell'approvazione dei progetti e delle raccolte fondi attraverso il contatto con l'Ufficio amministrativo per le NGO del Bangladesh (NGOAB)



### Servizi di supporto

- Reperimento materiali e beni necessari allo sviluppo dei progetti
- Manutenzione degli edifici (riparazioni, imbiancature)
- Costruzione di edifici e scuole primarie di villaggio



### Controllo interno

- Organizzazione di 20 controlli trimestrali come da progetto
- Garanzia di svolgimento delle procedure come da regolamento
- Garanzia dell'adeguata amministrazione delle risorse economiche



### Comunicazione e documentazione

- Realizzazione di 12 newsletter mensili
- Preparazione di 16 rapporti trimestrali per 4 progetti
- Preparazione del rapporto annuale e assistenza alla pubblicazione di materiale vario
- Preparazione di 45 rapporti annuali per le scuole primarie di villaggio
- Preparazione di 4 rapporti di valutazione interna (IER) per 4 diversi progetti



### Media e pubblicazioni

- Fotografie e riprese dei vari progetti
- Stampa di un calendario-diario e del rapporto annuale
- Preparazione di un videodocumentario per i nostri donatori.



## Pangono Pangono e Rishilpi

### Collaborazione, cooperazione e solidarietà

Rishilpi è convinta dell'importanza della collaborazione e della costruzione di reti che si rafforzino a vicenda. Il 5 novembre 2017 abbiamo ricevuto la visita di una delegazione di quattro componenti di Pangono Pangono Onlus: Marco, Michela, Anna e Alessandro, che, accompagnati da Br. Rudy, hanno visitato i nostri reparti e hanno toccato con mano i nostri progetti per poi scambiare le loro opinioni con la nostra direzione, a cui hanno manifestato il loro entusiasmo per i servizi umanitari di cui hanno visto prova. Ci hanno raccontato che in passato non avevano una buona opinione del Bangladesh, di cui ora però apprezzano l'ospitalità e l'accoglienza. Hanno manifestato grande apprezzamento per la nobile missione di Rishilpi.



Br. Rudy ha ringraziato Rishilpi dal profondo del cuore per il coraggio e la collaborazione con Pangono Pangono Onlus in un momento di crisi, sottolineando come la Onlus condivide con Rishilpi la missione di servire i poveri. La delegazione ha espresso solidarietà con Rishilpi e desidera collaborare attivamente con le sue attività.

### Torneo di calcio interdipartimentale Rishilpi

Il torneo di calcio interdipartimentale Rishilpi è stato indetto nei giorni dall'11 al 19 luglio 2018. Lo scopo del torneo è la costruzione di un clima di pace e armonia tra i vari dipartimenti/squadre, che mostrano il loro impegno nel portare avanti la missione di Rishilpi.

Il torneo dà modo ai suoi partecipanti di mostrare la propria identità di sostenitori della missione attraverso il tifo per la propria squadra. La competizione diventa dunque uno dei modi migliori per creare unità tra i componenti delle squadre, che la affrontano con il giusto spirito. Monica Tosi, Presidente di Progetto Uomo Rishilpi International Onlus, ha inaugurato il torneo, mentre il direttore, gli assistenti direttori e gli ospiti italiani Federica, Erica e Gabriele hanno presenziato alla sessione inaugurale. In seguito hanno partecipato ad alcune partite e hanno assistito ad altre da spettatori; le sei squadre hanno giocato in due gironi (A e B) di tre squadre ciascuno.



Ogni giorno le partite sono state aperte dal canto degli inni nazionale bangladese e italiano come simbolo dell'amore che lega i due Paesi. La finale ha avuto luogo il 19 luglio con la vincita del trofeo da parte della squadra dell'Artigianato Rishilpi.



# Contributo agli Obiettivi di sviluppo sostenibile 2018

Rishilpi contribuisce agli UNSDG (Obiettivi di sviluppo sostenibile delle Nazioni Unite) attraverso i vari progetti di sviluppo portati avanti nel 2018, nel corso del quale abbiamo raggiunto mete significative.



**Obiettivo 1:**  
Porre fine alla povertà, in tutte le sue forme, ovunque

Creare opportunità di impiego è il primo modo di creare uno stile di vita sostenibile e aumenta il tasso di sicurezza sociale della popolazione povera.

- Abbiamo dato lavoro direttamente a 354 persone
- Numero di operai nelle attività di produzione: 3.600 , 95% dei quali sono donne.



**Obiettivo 2:** porre fine alla fame, garantire la sicurezza alimentare, migliorare la nutrizione e promuovere un'agricoltura sostenibile

- Rishilpi fornisce supporto attraverso le Attività Generatrici di Reddito (mucche, capre, pollame da allevamento e attività di agricoltura)
- 200 famiglie ricevono sostegno generatore di reddito e aumentano di conseguenza la propria disponibilità economica.



**Obiettivo 3:**  
Garantire una vita sana e promuovere il benessere di tutti a tutte le età

- Rishilpi ha fornito servizi di riabilitazione e assistenza medica a 750 disabili
- Ha dato assistenza medica generica a 7.000 persone



**Obiettivo 4:** Garantire a tutti un'istruzione inclusiva e promuovere opportunità di apprendimento eque e di qualità

- 3.000 studenti iscritti alle Scuole Rishilpi
- 2.750 studenti ricevono sostegno all'istruzione attraverso le sponsorizzazioni dei nostri donatori.



**Obiettivo 5:**  
Raggiungere la parità di genere attraverso l'emancipazione delle donne e delle ragazze

- Rishilpi ha formato 360 ragazze perché acquisissero abilità fondamentali nella vita quotidiana e in società
- 1.800 bambine e ragazze sono iscritte al programma Amar Sonar Poribar, di cui frequentano regolarmente gli incontri



**Obiettivo 6:**  
Garantire a tutti la disponibilità e la gestione sostenibile di acqua e servizi igienico-sanitari

- 5.500 usufruiscono di acqua potabile attraverso i nostri filtri comunitari, i filtri biologici a sabbia, i nostri contenitori e il nostro impianto
- 1.800 persone sono state formate sulla necessità di acqua potabile
- 1.000 persone hanno partecipato alla Giornata Mondiale dell'Acqua



**Obiettivo 16:**  
Promuovere la formazione di una società pacifica e inclusiva, che attui uno sviluppo sostenibile.

- Rishilpi promuove pace e giustizia, equità e uguaglianza e vuole che gli intoccabili e i fuori casta vengano accolti nella società comune.
- Rishilpi ha organizzato sessioni informative e motivazionali con 2.937 emarginati per assicurarsi che comprendano i loro diritti e abbiano la possibilità di integrarsi nella società.



# Galleria Fotografica





# Rishilpi International Onlus

Gestione del budget per progetti nel 2018

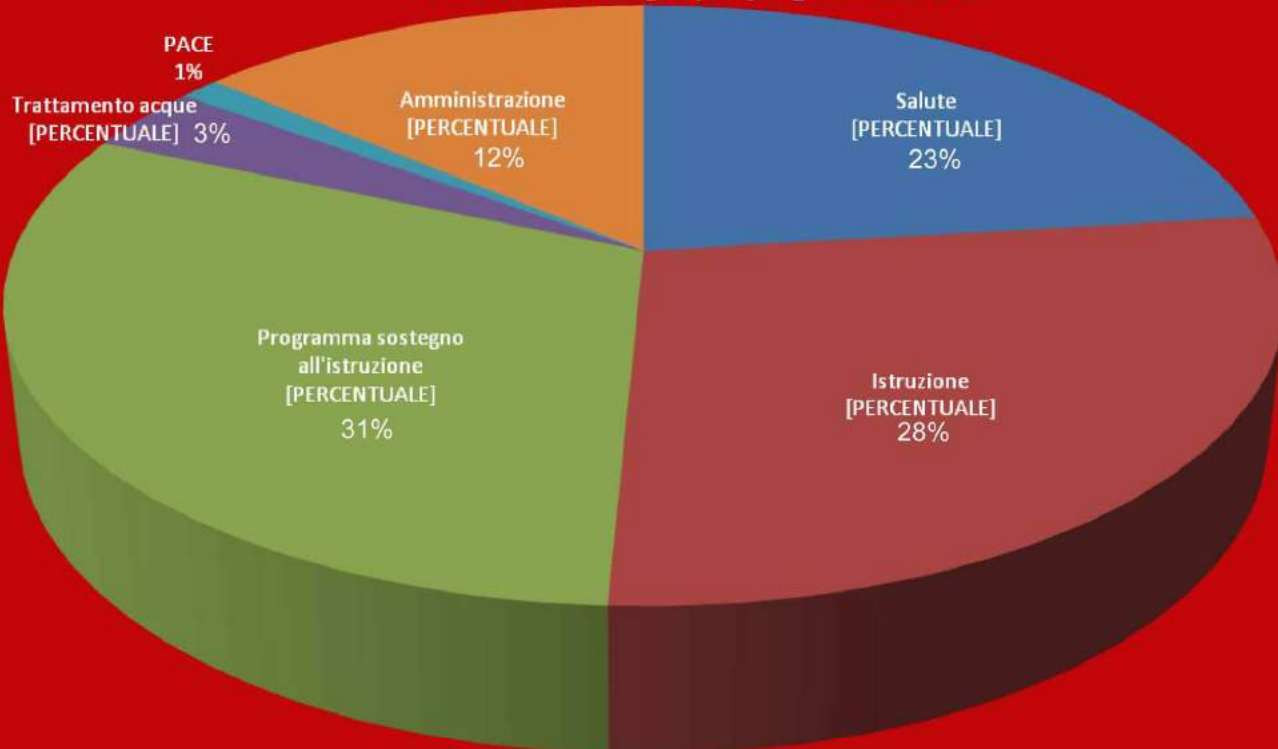

## Rishilpi visione di insieme

*Rishilpi no stop growing!*





# Dove si trova Rishilpi



# Mappa del Bangladesh







## BANGLADESH OFFICE

Progetto Uomo  
Rishilpi International Onlus  
Gopinathpur, Binerpota, Post box 8  
Sathkira 9400, Bangladesh  
Tel: +88 0471 63527, 63027  
Fax : +88 0471 62858  
Email: rishilpi.bd@rishilpibd.org  
website: www.rishilpibd.org



**Sostienici con il 5 per mille: C.F. 97671440150**  
**Banca Prossima sede Milano**  
IBAN IT 96 D033 5901 6001 0000 0077 515  
c/c postale 1017004688

## HEAD QUARTER

Progetto Uomo  
Rishilpi International Onlus  
Via dei Tulipani, 5 20146 Milano Italy  
Tel: +39 349 250 68 61  
Fax : +39 02 87 15 10 20  
Email : info@prouomorishilpi.org  
website : www.prouomorishilpi.org