

MEDICUS MUNDI ITALIA Onlus

Costituita in data: 18.6.1980

Sede legale in

Via Collebeato, 26 - 25127 Brescia – tel.0306950381

Codice fiscale 98011200171

www.medicusmundi.it

e-mail info@medicusmundi.it – PEC amministrazione@pec.medicusmundi.it

RELAZIONE DI MISSIONE

Informazioni generali sull'ente

Medicus Mundi Italia ONG ONLUS, con sede legale e operativa a Brescia, in Via Collebeato 26, è una Associazione specializzata nella cooperazione socio-sanitaria internazionale, nata a Brescia nel 1968 come associazione italiana laica, libera e indipendente del network internazionale Medicus Mundi International – Network Health for All! riconosciuto dall'OMS.

Medicus Mundi Italia è iscritta all'elenco delle Organizzazioni della Società Civile ai sensi dell'art. 26 della legge n.125 del 11/08/2014 (Decreto di iscrizione n. 2016/337/000230/3 della Agenzia Italiana per la Cooperazione allo Sviluppo).

Sotto l'aspetto fiscale si adegua a quanto previsto dal D.Lgs. 460/97, in attesa dell'iscrizione al RUNTS, con conseguente applicazione della normativa ivi prevista, ove applicabile.

Altri riferimenti normativi: D.M. n.39 del 05/03/2020 sui nuovi modelli di bilancio dall'anno 2021; legge 230/98 e 64/2001 sul Servizio Civile Universale in Italia e nei Paesi a risorse limitate (progetti di Servizio Civile Universale di FOCSIV- Federazione Organismi Cristiani di Servizio Internazionale Volontario), Principio Contabile ETS - OIC35 dell'Organismo Italiano di Contabilità

Come indicato nell'art.4 dello Statuto: “finalità dell'Associazione è contribuire alla promozione integrale della persona umana mediante la realizzazione di programmi sanitari di sviluppo strutturale, ritenendo l'accesso alle cure un diritto (Dichiarazione di Alma Ata, 1978)”, mediante lo svolgimento delle attività di interesse generale, di cui all'art.5 del d.lgs 117/2017.

Tra queste, in particolare, nel corso dell'esercizio sono state svolte le seguenti attività di interesse generale:

n) cooperazione allo sviluppo, ai sensi della legge 11 agosto 2014, n. 125, e successive modificazioni, tramite la promozione di attività di cooperazione socio-sanitaria allo sviluppo in favore delle popolazioni economicamente svantaggiate e/o in condizioni di non integrazione e di grave disagio, nei Paesi a risorse limitate ed in Italia;

v) promozione della cultura della legalità, della pace tra i popoli, della nonviolenza e della difesa non armata, tramite la formazione e l'educazione allo sviluppo, all'interculturalità e alla cittadinanza globale;

i) organizzazione e gestione di attività culturali, artistiche o ricreative di particolare interesse sociale, incluse attività, anche editoriali, di promozione e diffusione della cultura e della pratica del volontariato e delle attività di interesse generale di cui al presente articolo;

g) formazione a favore di personale socio-sanitario in Italia e in Paesi a risorse limitate, in collaborazione con enti universitari e di ricerca;

h) ricerca scientifica di particolare interesse sociale, con particolare riferimento alla ricerca operativa nei Paesi a risorse limitate, in collaborazione con enti universitari e di ricerca.

Con riferimento al REGISTRO UNICO NAZIONALE DEL TERZO SETTORE, l'ente provvederà all'iscrizione in esso, nei termini previsti dalla normativa vigente.
Attualmente, Medicus Mundi Italia è sottoposta al regime fiscale previsto per le ONLUS.

La struttura organizzativa di MMI è così composta:

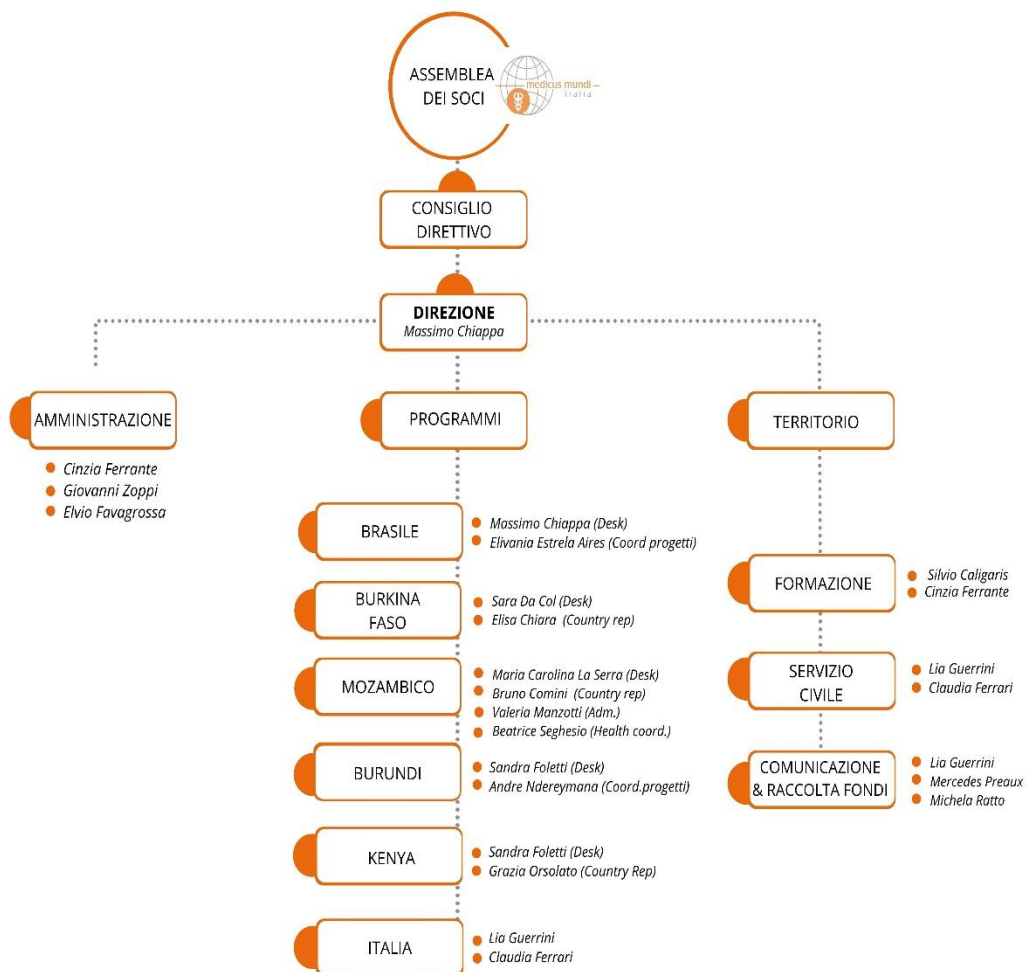

Dati sugli associati (soci)

Gli associati al 31/12/2021 sono 67

Medicus Mundi Italia è un'associazione che favorisce la partecipazione dei soci, come effettiva possibilità di essere ammessi all'associazione e di contribuire all'elaborazione degli indirizzi e alla realizzazione delle attività sociali. I principi di democraticità, pari opportunità e uguaglianza di tutti gli associati, sono principi inderogabili della nostra associazione.

Ogni associato ha diritto di partecipare alle assemblee ordinarie e straordinarie, accedere ai documenti dell'associazione, oltre a quelli già disponibili sul sito (atto costitutivo, statuto, codice etico, bilancio economico e sociale annuale) anche ai verbali dell'assemblea dei soci.

Tra i principali diritti dei soci figurano:

- il diritto di partecipare all'assemblea e di votare direttamente per l'approvazione e le modifiche dello statuto, e per la nomina degli organi sociali dell'associazione
- il diritto di partecipare alla vita associativa, il diritto di partecipare alle attività promosse dall'associazione e di usufruire di tutti i servizi proposti
- il diritto di frequentare i locali dell'associazione e usare le strutture e le attrezzature

Tra i principali doveri dei soci figurano:

- il rispetto dello statuto e del codice etico
- l'osservanza delle deliberazioni adottate dagli organi sociali
- il pagamento della quota associativa alla scadenza stabilita
- il rispetto delle finalità dell'associazione attraverso un comportamento conforme agli indirizzi sociali
- l'utilizzo corretto delle attrezzature e dei luoghi messi a disposizione dall'associazione.

L'associato può sempre presentare, in qualsiasi momento, le dimissioni dall'associazione, comunicando per iscritto al Consiglio Direttivo.

Ogni semestre viene inviato loro il periodico informativo “Medicus Mundialmente” che riporta le attività in essere e articoli scritti da staff, collaboratori ed espatriati in merito ai progetti di cooperazione internazionale in essere, a temi di cooperazione internazionale e di interesse medico-scientifico.

Il contatto con i soci avviene anche attraverso varie forme di comunicazione diretta, attraverso i canali social, le newsletter informative su azioni ed iniziative promosse dall'associazione (progetti di cooperazione internazionale e di educazione alla cittadinanza globale, corsi di formazione, eventi e iniziative promozionali, campagne di raccolta fondi promossi direttamente o all'interno di reti associative)

BILANCIO CONSUNTIVO

Nella redazione del bilancio consuntivo sono stati rispettati i seguenti criteri:

1. la valutazione delle voci è fatta secondo prudenza e nel criterio della continuità dell'associazione;
2. i proventi, gli oneri e i rischi dell'esercizio sono stati contabilizzati con il criterio della competenza, indipendentemente dalla data dell'incasso, del pagamento, o se conosciuti dopo la chiusura dell'esercizio;
3. le voci contengono elementi tra loro omogenei;
4. i criteri di valutazione delle voci contabili non sono stati modificati rispetto al precedente esercizio;
5. i valori non espressi all'origine nella moneta legale in Italia sono valutati in base ai cambi indicati su Inforeuro.

Lo schema di stato patrimoniale viene redatto secondo quanto previsto dal D.M. 5 marzo 2020 relativo ai modelli di bilancio utilizzabili e alla redazione della presente Relazione di Missione.

....

ATTIVO

A) Quote associative

Non si registrano crediti verso soci per quote da versare.

TOTALE QUOTE ASSOCIATIVE A)	0,00
------------------------------------	-------------

B) Immobilizzazioni

Le immobilizzazioni immateriali e materiali sono iscritte al costo di acquisto (comprensivo di eventuali oneri accessori) al netto degli ammortamenti effettuati ed accantonati nel fondo specifico.

I - Immobilizzazioni immateriali

Descrizione	Saldo iniziale	Incrementi	Decrementi	Saldo finale
Licenze (software)	1.918,93	-	-	1.918,93
Fondo di ammortamento	(1.918,93)			(1918,93)
Totale I)				0,00

NB: si evidenzia che non ci sono spese di impianto e di ampliamento.

II - Immobilizzazioni materiali: sono rappresentate da mobili, attrezzature informatiche, ecc. totalmente ammortizzate:

Descrizione	Saldo iniziale	Incrementi	Decrementi	Saldo finale
Terreni e fabbricati	96.100,00	-	-	96.100,00
Impianti e macchinari (Hardware e macchine elettroniche ufficio)	8.014,49	789,52	-	8.804,01
Altri beni (Mobili e arredi)	1.790,82	-	-	1.790,82
Totale	105.905,31			106.694,83
Fondo di ammortamento	(9.805,31)			(10.594,83)
			Totale II)	96.100,00

La voce “Impianti e macchinari” ha accorpato le due voci che nei bilanci precedenti erano definite “macchine per ufficio” e “hardware”. Gli incrementi della voce “impianti e macchinari” si riferiscono all’acquisto di un monitor e 2 pc portatili. La voce terreni e fabbricati si riferisce al valore catastale dei due appartamenti di proprietà dell’associazione pervenuti a seguito lascito ereditario.

III - Immobilizzazioni finanziarie, si riferiscono:

- alla quota capitale di partecipazione in MeMua (Medicus Mundi Attrezzature onlus-Coop. Sociale) Il decremento rappresenta la liquidazione della quota a seguito della chiusura di MeMua e della sua incorporazione in Cauto Cooperativa Sociale;
- alle azioni di Banca Etica;
- alla voce “Assicurazione TFR dipendenti”, ovvero a riguardo della polizza assicurativa per il fondo TFR dipendenti depositato presso terzi: viene registrato il versamento delle quote relative ai dipendenti presso la società “La Previdente” e l’adeguamento del controvalore della polizza per effetto della gestione al 31 dicembre di ogni anno.

Descrizione	Saldo iniziale	Incrementi	Decrementi	Saldo finale
MeMua	1.000,00		1.000,00	0,00
Banca Etica	3.540,00			3.540,00
Assicurazione TFR dipendenti presso La Previdente	94.507,04	7.781,86	-	102.288,90
Totale III)	99.957,04	7.781,86	1.000,00	105.828,90

TOTALE IMMOBILIZZAZIONI B)	201.928,90
-----------------------------------	-------------------

C) Attivo circolante

I crediti sono iscritti sulla base del valore di realizzo.

I – Rimanenze: //

II – Crediti (nelle tabelle riportate di seguito, vengono elencati i crediti vantati dall’associazione con riferimento ai progetti in essere.

Crediti verso enti pubblici	Donatore / Rif. Progetto COD.	Saldo
V/AICS GF Progetto Mozambico “Proteggimi”	AID 12168	136.500,00
V/Comune di Brescia progetto Burundi “Kura Kiremba”	CEI/COMUNE BS 270/2020	5.000,00
Totale crediti verso Enti Pubblici		141.500,00
Crediti verso soggetti privati per contributi		
V/Chiesa Valdese 8xmille – progetto Mozambico “Lotta HIV e TB”	OPM/2020/14677	11.840,00
V/Chiesa Valdese 8xmille– progetto Burkina Faso “Non Lotis”	OPM/2021/19161	21.000,00
V/ CEI 8xmille / Comune di Brescia – progetto Burundi “Kura Kiremba”	CEI 270/2020 COMUNE BS	123.752,00
V/Fondazione Cariplo Mozambico “Respiratori”	3682/2020	22.500,00
V/CEI 8xmille CEI Mozambico “Ultimo Miglio”	CEI 373/2020	186.600,00
V/8xmilleCEI rimborso oneri sociali volontari servizio Civile estero		3.585,62
V/Museke – progetto Burkina	Fond..Museke BE2110	5.000,00
V/Museke – progetto Kenya “You will never”	AICS AID11888	3.500,00
Totale crediti verso soggetti privati per contributi		377.777,62
Crediti verso enti della stessa rete associativa		
V/ASPEN – progetto Italia “Green School”	AICS AID 11784	780,00
V/Focsiv per Servizio Civile Volontario “Caschi Bianchi”	SCV FOCSIV	2.773,39
V/ASPEN – progetto UE Volunteers	ASPEN	10.449,56
V/L’AFRICA CHIAMA- progetto Kenya “You will Never”	AICS AID 11888	75.876,95
Totale crediti verso enti della stessa rete ass.va		89.879,90

NB: i crediti vengono rilevati a partire dalla data di sottoscrizione dell’accordo/convenzione con la controparte.

Crediti verso altri

	Crediti verso partner locali per fondi inviati in loco in esecuzione progetti	Codice	Saldo precedente	Fondi inviati	Fondi rendicontanti	Saldo
1	Burkina “Lotta alla malnutrizione” (c/LVIA)	AICS AID11104	28.995,54	165.659,57	194.655,11	0,00
2	Burkina “Non Lotis”	OPM/2021/19 161	0,00	6.100,00		6.100,00
3	Mozambico “CAREvolution” (c/MLFM –F.Museke)	AICS AID11492	41.080,70	156.786,36	197.867,06	0,00
4	Mozambico “TILL THE END”	AICS-GF AID11587	38.577,13	114.003,33	152.580,46	0,00
5	Burkina “Alimentazione infantile” 8xmille Stato		23.698,10	67.721,77	91.419,87	0,00
6	Kenya “You will never walk alone” c/L’Africa Chiama-MLFM)	AICS AID 11888	4.094,69	80.310,00	65.602,64	18.802,05

7	Kenya “Be free” (c/No One Out)	AICS-GF AID11817	33.589,57	66.932,70	78.191,71	22.330,56
8	Burundi “Kura Kiremba”	CEI / COMUNE BS 270/2020	0,00	104.838,00	96.304,13	8.533,87
9	AICS GF Progetto Mozambico “Proteggimi”	AICS-AID 12168	0,00	150.000,00	148.419,92	1.580,08
10	Mozambico “Ultimo Miglio”	CEI 8xmille 373/2020	0,00	44.841,00	35.895,12	8.945,88
11	Mozambico OPM Valdesi	2020-14677	0,00	57.370,73	57.370,73	0,00
Totale crediti verso partner locali			170.035,73			66.292,44

Crediti diversi verso altri		
Rate locazioni non pagate		1.524,00
Acconti INAIL		54,20
Totale crediti verso altri		67.816,44
Totale II)		677.028,16

NB: non si evidenziano crediti esigibili oltre i 5 anni

III – Attività finanziarie non immobilizzate //

IV - Disponibilità liquide

Sono rappresentate dal denaro in cassa, dal saldo della carta di credito prepagata, dai fondi depositati in banca, divisi tra conto ordinario e conto postale (fondi di piena disponibilità di MMI) e conti dedicati ai vari progetti (raccolgono le somme finalizzate e di esclusiva competenza dei progetti).

Descrizione	Saldo
Cassa contanti e assegni	2.091,68
Carta di credito prepagata	169,94
Bper Banca conto ordinario N.048	46.549,56
Banca di credito cooperativo conto ordinario N.175403	72.790,52
Bper Banca conto vincolato progetti N.047	166.841,67
Banca Etica conto vincolato Mozambico “Proteggimi” AICS AID 12168	160.616,20
Banca Etica conto vincolato Mozambico “Be Free” AICS-GF AID11817 c/c 16797821	46.196,88
Banca Etica conto vincolato Burkina “Malnutrizione” AICS AID11104 c/c 16693178	157.142,03
Banca Etica conto vincolato Mozambico “CAREvolution” AICS AID11492 c/c 16694929	143.222,26
Banca Etica conto vincolato Burkina “Malnutrizione” 8xmille Stato c/c 16713455	596,12
Banca Etica conto vincolato “Un vaccino per tutti”	183.605,59
Conto corrente postale	11.737,12
Conto Paypal	1.568,39
Totale IV)	993.127,96

TOTALE ATTIVO CIRCOLANTE C)	1.670.156,12
------------------------------------	---------------------

D) Ratei e risconti attivi

Risconti attivi	Saldo
Rinvio costi Campagna di Natale	3.494,00
TOTALE RATEI E RISCONTI ATTIVI D)	3.494,00

TOTALE ATTIVO PATRIMONIALE € 1.875.579,02

....

PASSIVO**A) Patrimonio netto**

Il totale del patrimonio netto risulta pari a € **918.531,51** suddiviso in:

I - Fondo dotazione dell'Ente: mette in evidenza il patrimonio iniziale e finale di esercizio.

Descrizione	Saldo iniziale	Incrementi	Decrementi	Saldo finale
Patrimonio disponibile	101.992,43	1.353,85		103.346,28
			Totale I)	103.346,28

II –Patrimonio vincolato: in questa voce vengono elencate le riserve vincolate da terzi per i fondi raccolti e incassati, destinati ai progetti, compresi quelli di esclusiva iniziativa di MMI.

N.	Descrizione delle riserve fondi progetti vincolate da terzi	COD.	Saldo iniziale	Incrementi	Decrementi	Saldo finale
1	Albania	CEI 155/2020	5.224,78	0,00	5224,78	0,00
2	Fondo dott.ssa Inzoli		14.925,04	0,00		14.925,04
3	Brasile micro progetto "Cearà"		1.200,00	0,00	1.200,00	0,00
4	Burkina "Lotta alla malnutrizione"	AICS AID11104	54.400,44	0,00	54.400,44	0,00
5	Burkina "Non lotis"	OPM/2021/19 161	0,00	7.379,61	0,00	7.379,61
6	Burkina coordinamento		0,00	18.631,00	0,00	18.631,00
7	Burkina Pediatria		91.722,66	21.228,00	5.505,45	107.445,21
8	Burundi Kiremba (ATS Kiremba)		11.516,20		11.516,20	0,00
9	Burundi "Kura Kiremba"	CEI 270/2020	104.838,00	58.149,16	117.757,92	45.229,24
10	Kenya "You will never walk alone"	AICS AID 11888	51.248,48	12.170,52	0,00	63.419,00
11	Kenya "Be free"	AICS AID 11817	203.628,61	0,00	91.426,84	112.201,77
12	Kenya Coordinamento		0,00	3.494,00	0,00	3.494,00
13	Mozambico "CAREvolution"	AICS AID11492	270.926,26	129.585,02	400.511,28	0,00

14	Mozambico “Till the end”	AICS-GF AID 11587	14.888,29	0,00	14.888,29	0,00
15	Mozambico “Climate resilience”	8xmille Stato 18/2018	31.004,05	0,00	31.004,05	0,00
16	Mozambico fondi vari FACSA		12.857,90	15.623,19	0,00	28.481,09
17	Mozambico “Proteggimi”	AICS AID12168	0,00	168.853,53	11.770,00	157.083,53
18	Mozambico “Un vaccino per tutti”		0,00	182.704,84		182.704,84
19	Mozambico “Ultimo Miglio”	CEI 8xmille 373/2000	0,00	74.190,90		74.190,90
20	Campagna Malnutrizione		18.591,00	40,00	18.631,00	0,00
Totale II)			886.971,71			815.185,23

NB: le riserve vincolate a progetti specifici raccolgono fondi che saranno utilizzati negli esercizi successivi per le attività previste dal cronogramma del progetto specifico.

III – Patrimonio libero: //

IV – Avanzo/Disavanzo di esercizio: viene evidenziato il risultato gestionale dell’esercizio 2021 di € 739,02 che va ad incrementare il patrimonio, come previsto dallo Statuto dell’ente.

TOTALE PATRIMONIO NETTO A)	919.270,53
-----------------------------------	-------------------

B) Fondi per rischi ed oneri

È rappresentato dal Fondo disponibile per progetti e attività istituzionali e dal fondo di accantonamento ferie non godute e dei permessi ROL (riduzione orario lavorativi) previsti a contratto e non utilizzati dai dipendenti, che devono essere monetizzati e accantonati.

Descrizione	Saldo iniziale	Incrementi	Decrementi	Saldo finale
Fondi rischi per attività istituz.	188.279,42	-	-	188.279,42
Fondo ROL e ferie	5.336,26	585,46		5.921,72
Fondo imposte e tasse	2.501,00		154,00	2.347,00
Totale	196.116,68			196.548,14
TOTALE FONDI PER RISCHI E ONERI B)				196.548,14

NB: il Fondo rischi per attività istituzionali è per far fronte a possibili sopravvenienze passive da attività di anni precedenti. Il Fondo ROL rappresenta una stima di accantonamento dei permessi retribuiti non utilizzati dal personale, maturati al 31.12.2021. Il Fondo imposte e tasse rappresenta una stima delle imposte da versare per l’esercizio 2021.

I fondi ROL e Imposte e tasse avrebbero potuto essere riclassificati anche nella voce debiti.

C) Trattamento di fine rapporto

Il fondo per il trattamento di fine rapporto di lavoro subordinato riflette le somme maturate sino al 31 dicembre 2021 a favore dei dipendenti dedotta l’imposta sostitutiva, calcolate in conformità alla legge.

Descrizione	Saldo iniziale	Incrementi	Decrementi	Saldo finale
TFR dipendenti	95.706,04	11.237,11		106.943,15
Totale	95.706,04	11.237,11		106.943,15
TOTALE TFR C)				106.943,15

L'incremento rappresenta l'indennità maturata a favore del personale.

D) Debiti

I debiti sono iscritti al valore nominale.

Debiti verso altri finanziatori per progetti da eseguire (distinti per natura del finanziatore). Trattasi di impegni assunti dall'associazione per svolgere i progetti a fronte di contributi già contrattualizzati ma non ancora incassati.		
Progetto	Donatore / riferimento	Importo €
Burkina Faso "Non Lotis"	Chiesa Valdese OPM/2021/19161	21.000,00
Burkina Faso "Non Lotis"	Fond. Museke BE2110	5.000,00
Burundi "Kura Kiremba"	CEI/Comune BS 270/2020	128.752,00
Vari Paesi "XChange"	EU AID Volunteers 614766	10.449,56
Mozambico "Respiratori"	Fond.ne Cariplo 3682/2020	22.500,00
Mozambico "Proteggimi"	AICS AID 12168	136.500,00
Mozambico "Ultimo Miglio"	CEI8xmille 373/2020	186.600,00
Mozambico – "Lotta HIV e TB"	Chiesa Valdese OPM/2020/14677	11.840,00
Totale		522.641,56
Debiti verso enti della stessa rete associativa		
V/"Call Africa" progetto Kenya "You will never..."	AICS AID 11888/Museke	79.376,95
V/No One Out		1.167,95
V/ASpeM Italia "Green School" Aspem	AICS AID 11784	780,00
Totale		81.324,90

NB: questi debiti si sarebbero potuti mettere anche nelle riserve fondi progetti vincolate da terzi.

Debiti verso fornitori per fatture o competenze da liquidare

Descrizione	Importo
Fornitori	
Fantigrafica	3.233,00
Sig.ra Michela Ratto (compenso collaborazione occasionale)	730,00
DHL	89,98
No One Out	1.189,66
Fatture da ricevere	
SISCOS	1.468,26
Studio Nassini & Associati	2.537,60
Dott. Mario Valenti (compenso Organo di Controllo)	951,60
Dott. Elvio Favagrossa (compenso collaborazione occasionale)	1.000,00
Totale debiti verso fornitori	11.200,10

Debiti tributari

Descrizione	Importo
IRPEF personale dipendente e espatriato	1.181,87
IRPEF consulenti	182,50
Ente bilaterale	20,74
Ente assist. Sanitaria integrativa	1.030,00
Addizionale regionale	107,98
Imposta sostitutiva TFR	422,07
Totale debiti tributari	2.945,16

Debiti verso istituti di previdenza

Descrizione	Importo
INPS personale dipendente e espatriato	5.712,51
Totale debiti verso istituti di previdenza	5.712,51

Debiti verso dipendenti e collaboratori: relativi a stipendi di dicembre in pagamento a gennaio

Descrizione	Importo
Dipendenti c/competenze	7.892,00
Collaboratori c/competenze (personale espatriato)	10.670,80
Totale debiti v/dipendenti e collaboratori	18.562,80
Altri debiti	
Verso inquilino Mahmoud Hatab per cauzione	1.350,00
Verso inquilino Iqbal Mazhar per cauzione	1.590,00
Totale cauzioni	2.940,00

TOTALE DEBITI D)	645.327,03
-------------------------	-------------------

NB: non si evidenziano debiti da soddisfare oltre i 5 anni. Non esistono debiti per erogazioni liberali condizionate.

E) Ratei e risconti passivi

Si rilevano ratei passivi per € 7.490,17 costituiti come segue.

Rateo oneri sociali	3.698,53
Rateo 14a dipendenti	3.741,64
Quote socio anticipate	50,00
Totale	7.490,17

TOTALE RATEI E RICONTI PASSIVI E)	7.490,17
--	-----------------

TOTALE PASSIVO PATRIMONIALE € 1.875.579,02

Avanzo di esercizio € 739,02

ONERI E COSTI / PROVENTI E RICAVI**A) Costi e oneri da attività di interesse generale**

L'importo degli oneri da attività di interesse generale è dato principalmente dai costi sostenuti per la realizzazione di progetti di cooperazione internazionale nei Paesi a risorse limitate (euro 1.659.503,59); cui si aggiungono i costi del personale dipendente per l'elaborazione, la gestione e la rendicontazione di progetti e altre attività di interesse generale; i costi per le attività in Italia: Servizio Civile Universale, Corso di Malattie Tropicali e Medicina Internazionale; le quote di iscrizione a organismi e reti nazionali e internazionali (FOCSIV, MM International, IID, Network Italiano Salute Globale, AOI, CoLomba); le spese per la realizzazione della rivista semestrale MedicusMundialmente e quelle per la comunicazione tramite il web.

1	Servizi (voce comprendente i costi dei progetti)		
	Progetti/Iniziative	Co-Finanziatore	Importo
1.1	Burkina “Lotta alla malnutrizione” spese Italia	AICS AID11104	100.123,69
1.2	Burkina “Lotta alla malnutrizione” spese in loco	AICS AID11104	436.957,31
1.3	Burkina “Alimentazione infantile” spese Italia	8xmille Stato 749-2016	14.455,99
1.4	Burkina “Alimentazione infantile” spese in loco	8xmille Stato 749-2016	91.419,87
1.5	Burkina “Non Lotis”	Chiesa Valdese OPM/2021/19161	7.720,39
1.6	Burkina Pediatria e neonatologia	Privati	5.505,45
1.7	Burundi Kura Kiremba spese Italia	CEI 155/2020 COMUNE DI BS	22.953,79
1.8	Burundi Kura Kiremba spese in loco	CEI 155/2020 COMUNE DI BS	96.304,13
1.9	Brasile Bem Viver	Privati	7.246,24
1.10	Brasile Aquilone	Privati	5.700,00
1.11	Mozambico “Lotta Hiv e TB”	Chiesa Valdese OPM/2020/14677	57.370,73
1.12	Kenya “You will never...” spese Italia	AICS AID11888	29.248,57
1.13	Kenya “You will never...” spese in loco	AICS AID11888	65.602,64
1.14	Kenya “Be free” spese Italia	AICS-GF AID11817	11.704,83
1.15	Kenya “Be free” spese loco	AICS-GF AID11817	62.792,71
1.16	Mozambico “CAREvolution” spese in Italia	AICS AID11492	51.390,70
1.17	Mozambico “CAREvolution” spese in loco	AICS AID11492	192.443,36
1.18	Mozambico “Till the end” spese in Italia	AICS-GF AID 11587	18.751,74
1.19	Mozambico “Till the end” spese in loco	AICS-GF AID 11587	152.580,46
1.20	Mozambico “Respiratori”	Fond.ne Cariplo 3682/2020	20.000,00
1.21	Mozambico “Proteggimi” Spese Italia	AICS AID 12168	12.837,55
1.22	Mozambico “Proteggimi” Spese in loco	AICS AID 12168	136.808,92
1.23	Mozambico “Ultimo Miglio”	CEI 8xmille 373/2020	35.895,12
1.24	Vari Paesi “Xchange” spese Italia	EU AID Volunteers 614766	7.464,40
1.25	Progetto Green School (capofila ASPEM)	AICS AID11784	2.300,00
1.26	Progetto Albania	CEI 155/2020	13.925,00

		Totale 1)	1.659.503,59
2	Personale		
	Costo del personale addetto ad attività di interesse generale (progettazione, comunicazione, fund-raising, ecc.)		74.975,86
		Totale 2)	74.975,86
3	Oneri diversi di gestione		
	Oneri per i volontari in servizio Civile		7.642,70
	Oneri per organizz. Corso di Malattie Tropicali		2.640,16
	Costo del personale addetto gestione servizio civile		8.681,66
	Quote iscrizione associazioni/federazioni e reti		8.319,00
	Periodico “Medicus Mundialmente”		3.771,87
	Spese comunicazione sito web		2.863,34
		Totale 3)	33.918,73

Totale Costi e oneri da attività di interesse generale		A)	1.768.398,18
---	--	-----------	---------------------

....

A) Ricavi, rendite e proventi da attività di interesse generale

NB: ai sensi dell'Art. 1 commi 125 e 129 della Legge 4 agosto 2017 n. 124, Medicus Mundi Italia ha provveduto alla pubblicazione sul suo sito internet dei contributi/sovvenzioni ricevuti dalla Pubblica Amministrazione.

1	Proventi da quote associative		2.535,00
		Totale 1)	2.535,00

Ricavi per prestazioni ad associati

2	Corso di Medicina Tropicale	Soci	12.400,00
		Totale 2)	12.400,00

Erogazioni liberali

3	Erogazioni liberali - vincolate ai progetti dai donatori	Rif. progetto	Donatori	Importo
	Progetto Mozambico “CAREvolution”	AICS AID 11492	Privati	540,00
	Progetto Burundi Kura Kiremba	CEI 155/2020	Privati	1.500,00
	Progetto Mozambico “Proteggimi”	AICS AID 12168	Privati	5.300,00
	Progetto Brasile Aquilone		Privati	5.700,00
	Progetto Burkina Pediatria		Privati	5.505,45
			Totale 3)	18.545,45
4	Erogazioni liberali - non vincolate a progetti		Privati e imprese	53.651,26
			Totale 4)	53.651,26
Totale erogazioni liberali				72.196,71

5	Proventi del 5 per mille	Importo
		14.142,34
	Totale 5)	14.142,34

6	Contributi per progetti da soggetti privati operanti nel terzo settore	Donatore rif. progetto	Importo
6.1	Contributi progetto Burkina	Chiesa Valdese OPM/2021/19161 Museke BE2110	7.720,39
6.2	Contributi progetto Burundi Kura-Kiremba	CEI 8xmille 155/2020	117.757,92
6.3	Contributi progetto Mozambico “Respiratori”	Fondazione Cariplo 2020-3682	20.000,00
6.4	Contributi progetto Mozambico “Ultimo Miglio”	CEI 8xmille 373/2020	35.895,12
6.5	Contributi progetto Mozambico	Chiesa Valdese OPM/2020/14677	57.370,73
		Totale 6)	238.744,16

7	Contributi per progetti da enti pubblici	Donatore rif. Progetto	Importo
7.1	Contributi progetto Burkina “Lotta alla malnutrizione”	AICS AID11104	537.081,00
7.2	Contributi progetto Burkina “Alimentazione infantile”	8xmille STATO 749-2016	105.875,86
7.3	Contributi progetto Mozambico “CAREvolution”	AICS AID11492	243.834,06
7.4	Contributi progetto Mozambico “Till the end”	AICS-GF AID11587	171.332,20
7.5	Contributi progetto Mozambico “Proteggimi”	AICS-AID 12168	149.646,47
7.6	Contributi progetto Brasile “Bem Viver”	COMUNE DI BRESCIA	5.000,00
7.7	Contributi “UE Volunteers” (capofila Aspem)	UE 614766	5.224,78
7.8	Contributi progetto Kenya “You will never.” (capofila No One Out)	AICS AID 11888	94.851,21
7.9	Contributi progetto Kenya “Be free” (capofila No One Out)	AICS AID11817	74.497,54
7.10	Contributi progetto Green School (capofila ASPEM)	AICS AID11784	1.500,00
		Totale 7)	1.388.843,12

8	Altri ricavi, rendite e proventi	Importo
	Recupero spese da attività di interesse generale	24.775,44
	Totale 8)	24.775,44

Totale Ricavi, rendite e proventi da attività di interesse generale		1.753.636,77
		A)

Differenza tra Costi e Ricavi da attività di interesse generale	Costi 1.768.398,18	Ricavi 1.753.636,77	Avanzo/disavanzo -14.761,41
--	------------------------------	-------------------------------	---------------------------------------

B) Costi e oneri / Ricavi, rendite e proventi da attività diverse: //

Totale Costi e oneri / Ricavi, rendite e proventi da attività diverse	0,00
--	-------------

NB: non sono state svolte attività diverse.

....

C) Costi e oneri da attività di raccolta fondi

La voce si riferisce ai costi sostenuti per le iniziative di raccolta fondi sul territorio, che vengono illustrate in un'apposita sezione (Allegato 1) al termine di questa relazione.

Oneri per raccolte fondi occasionali	
Campagna di Natale	2.867,56
Campagna di Pasqua	1.495,54
Campagna "Abbiamo riso per una cosa seria"	875,00
Campagna "Un vaccino per tutti"	181.826,50
Totale	187.064,60

Totale Costi e oneri da attività di raccolta fondi C)	187.064,60
---	-------------------

....

C) Ricavi, rendite e proventi da attività di raccolta fondi

Proventi da raccolte fondi occasionali	Importo
Campagna di Natale	5.644,00
Campagna "Insieme per gli ultimi"	1.500,00
Campagna di Pasqua	2.645,60
Campagna "Abbiamo riso per una cosa seria"	1.430,99
Campagna "Un vaccino per tutti"*	181.826,50
Totale Ricavi, rendite e proventi da attività di raccolta fondi C)	193.047,09

* La differenza di euro 182.704,84 è stata accantonata ad una riserva vincolata per le attività del progetto previste nel 2022.

Differenza tra Costi e Ricavi da attività di raccolta fondi	Costi 187.064,60	Ricavi 193.047,09	Avanzo/disavanzo 5.982,49
--	-----------------------------------	------------------------------------	--

D) Costi e oneri da attività finanziarie e patrimoniali

Su rapporti bancari e postali	3.413,82
Dal patrimonio edilizio*	4.675,26
Totale Costi e oneri da attività finanziarie e patrimoniali D)	8.089,08

* La voce è comprensiva di spese condominiali, manutenzioni e imposte sugli immobili.

...

D) Ricavi, rendite e proventi da attività finanziarie e patrimoniali

Da rapporti bancari	2.130,16
Da patrimonio edilizio	11.496,00
Totale Ricavi, rendite e proventi da attività finanziarie e patrimoniali D)	13.626,16

Differenza tra Costi e Ricavi da attività finanziarie e patrimoniali	Costi 8.089,08	Ricavi 13.626,16	Avanzo/disavanzo 5.537,08
---	---------------------------	-----------------------------	--------------------------------------

...

E) Costi e oneri di supporto generale

Tali oneri rappresentano le spese di struttura (utenze degli uffici, spese postali, costi di trasporto, spese legali e notarili, ecc.); i costi relativi al personale dipendente (segreteria e amministrazione ordinaria, comprendente gli oneri tributari e gli accantonamenti); le consulenze esterne (assistenza al sistema contabile informatico, consulenza amministrativa supplementare per l'elaborazione del bilancio).

Le quote di ammortamento corrispondono al 100% del costo dei beni e delle attrezzature acquistati nell'anno.

1	Spese di struttura e Servizi vari (utenze, spedizioni, gestione locali comuni, ecc.), di cui Consulenze € 11.819,30	22.505,26
2	Personale dipendente	47.720,00
3	Ammortamenti	789,52
4	Arrotondamenti passivi	32,52
	Totale Costi e oneri di supporto generale E)	71.047,30

E) Proventi di supporto generale

Altri ricavi, rendite e proventi (recupero spese gestione progetti) e arrotondamenti attivi	75.028,16
Totale Proventi di supporto generale	
E)	75.028,16

Differenza tra Costi e Ricavi di supporto generale	Costi 71.047,30	Ricavi 75.028,16	Avanzo/disavanzo 3.980,86
---	---------------------------	----------------------------	-------------------------------------

....

TOTALE ONERI E COSTI € 2.034.599,16**TOTALE PROVENTI E RICAVI € 2.035.338,18****Risultato finale di esercizio: avanzo di € 739,02**

....

Compensi all'organo di amministrazione, all'organo di controllo e al soggetto incaricato della revisione legale

DESTINATARI	VALORE
Consiglieri	0,00
Organo di Controllo	1.500,00
Revisore legale dei conti	1.500,00

Come da Statuto vigente, ai componenti del Comitato Direttivo non vengono erogati compensi. L'eventuale avanzo di esercizio viene portato in aumento del Fondo di dotazione dell'Ente.

Illustrazione della situazione dell'ente, dell'andamento della gestione e della sua evoluzione prevedibile e previsioni di mantenimento degli equilibri economici e finanziari.

La diffusione planetaria dell'epidemia da Covid-19 e la drammatica situazione bellica in Ucraina hanno determinato un **quadro congiunturale globale complesso** e dalle conseguenze difficilmente prevedibili.

In particolare, a causa della pandemia da Covid-19, le misure di prevenzione e protezione adottate dai diversi governi, hanno comportato restrizioni su scala planetaria, condizionando di conseguenza - senza stravolgerlo - il regolare svolgimento delle attività progettuali di MMI, che ha dovuto attuare una serie di misure e azioni atte garantire l'operatività e per far fronte agli impegni e alle obbligazioni verso finanziatori e stakeholder.

Da non dimenticare, inoltre, l'ulteriore aspetto condizionante dato dall'instabilità della situazione politica interna agli Stati, dove Medicus Mundi Italia opera abitualmente.

L'Associazione continua pertanto nel suo **impegno verso il mantenimento degli attuali equilibri** di gestione, agendo, anche se non è possibile effettuare previsioni in merito all'evoluzione del settore di attività, con prudenza e costante attenzione verso l'evoluzione delle situazioni politico-ambientali nei Paesi destinatari dei progetti.

Attualmente, oltre a quanto detto, **non si segnalano situazioni che possano generare sconvolgimenti negli attuali equilibri economico-finanziari**, né sono stati ravvisati eventi presenti o potenziali che possano far venir meno il presupposto della continuità aziendale.

Tali considerazioni emergono anche dal **bilancio di previsione per l'anno 2022**, approvato dal Consiglio Direttivo di MMI in data 10 febbraio 2022, che si allega (All.2) al termine di questa relazione.

Si informa altresì che **sono stati approvati tra gennaio e marzo scorsi i seguenti importanti progetti AICS:**

- In Burkina Faso: titolo progetto "S.L.A.M. Sostegno alla Lotta Alla Malnutrizione negli insediamenti informali delle aree peri-urbane", con **capofila MMI**.
- In Burkina Faso: titolo progetto "Nutriamo il futuro! Interventi di sicurezza nutrizionale per un'adeguata alimentazione delle mamme e dei bambini da 0 a 5 anni nelle regioni di Centro Ovest e Cascades", con capofila PMM e **partner MMI**.
- In Mozambico, titolo progetto "FOLLOW THE SUN - Salute UNiversale: comunità attive per l'accesso all'assistenza sanitaria di base nelle aree rurali", con **capofila MMI**.

....

Note operative e partner

Nel suo operato, Medicus Mundi Italia persegue da sempre la filosofia della **massima ricerca di sinergie, collaborazioni e co-progettazioni** con vari enti pubblici e privati, sia in Italia che nei Paesi esteri in cui è presente.

Per questo, fa parte di diverse reti nazionali, regionali e locali e ha in essere diverse collaborazioni con altri enti della società civile ed enti di ricerca. In particolare:

- da oltre cinque anni condivide la sede operativa in co-working con **NO ONE OUT** (nata nel dicembre 2020 dalla fusione di SVI e SCAIP), con cui collabora alla realizzazione di alcuni progetti di cooperazione internazionale all'estero e di educazione alla cittadinanza globale in Italia;

- dal 2012 collabora ufficialmente con la Cattedra di Malattie Infettive - Clinica di Malattie Infettive e Tropicali dell'Università degli Studi di Brescia

Per altre collaborazioni in essere, data la loro congruità, si rimanda al Bilancio Sociale per una loro elencazione dettagliata.

Nel perseguimento delle finalità istituzionali, MMI opera secondo criteri di autonomia nelle scelte e **imparzialità e di non discriminazione** nelle decisioni, garantendo nel processo di selezione delle iniziative, all'interno di criteri e requisiti definiti preventivamente, parità di trattamento.

Gli organi statutari cooperano tra loro in un rapporto di leale e reciproca collaborazione, al fine di perseguire in maniera ottimale le finalità statutarie, nel rispetto dei relativi ruoli, competenze e responsabilità, senza ingerenze o sovrapposizioni di attribuzioni.

L'Organo di controllo vigila affinché gli attori all'interno all'organizzazione ottemperino alle proprie responsabilità come indicato dallo Statuto.

Nell'elaborazione dei progetti di cooperazione internazionale MMI si propone i seguenti obiettivi:

1. favorire interventi che abbiano ricadute sociali positive sul territorio;
2. sostenere le iniziative che mostrino di coinvolgere e di far interagire molteplici realtà, in una logica di rete o di sistema;
3. implementare progetti che evidenzino la capacità e la volontà di acquisire gradi crescenti di auto-sostenibilità, in un'ottica di capacità sempre più attrattiva nei confronti dei donatori;
4. replicare la propria operatività in diversi contesti e situazioni, con progetti ideati e realizzati in proprio o in collaborazione con altri enti dello stesso settore e della società civile in genere.

Per le proprie iniziative, MMI predispone documenti di progettazione ed eventuali studi di fattibilità indicanti gli obiettivi perseguiti, i soggetti coinvolti, il loro ruolo, nonché i tempi e i modi di realizzazione e le risorse economiche riservate.

....

Personale dipendente e collaboratori

Nel 2021 il personale in Italia era composto da 8 persone: 6 dipendenti impiegati (4 con contratto a tempo indeterminato e 2 a tempo determinato), più 2 persone dipendenti di No One Out in co-working con MMI. Il personale era suddiviso nelle diverse aree funzionali: direzione (1 persona), amministrazione-contabilità (1 persona), gestione progetti estero e Italia (4 persone), comunicazione, promozione e raccolta fondi (2 persone). Al personale indicato si aggiungono 3 collaboratori occasionali in area amministrativa e di gestione data base.

PERSONALE	NUMERO MEDIO
Impiegati	6
Personale in co-working con No One Out	2
Collaboratori	3
TOTALE	11

Differenza retributiva tra lavoratori dipendenti (art.16 codice terzo settore): la differenza retributiva tra lavoratori dipendenti non può essere superiore al rapporto uno a otto, da calcolarsi sulla base della retribuzione annua lorda:

retribuzione lorda annua più bassa: € 23.590,14 / retribuzione lorda annua più alta: € 38.431,36

Rapporto: 0,61 (min. 0,125)

....

Allegato 1 - Descrizione dell'attività di raccolta fondi previsto dall'art.87 c.6 e di cui all'art. 79, c.4 lett. a) del codice del terzo settore (d.lgs. 117/2017 e s.m.i).

Eventi di sensibilizzazione e promozione

Nel 2021 gli eventi di sensibilizzazione e promozione sul territorio, promossi da MMI, sono stati organizzati in Italia per la diffusione degli obiettivi dell'ente e dei risultati riferiti ai progetti di cooperazione internazionale in corso nell'anno 2021. Nel corso dell'anno sono stati organizzati sei eventi di questo genere.

Nello specifico:

1) Evento “MANGIAMONDO”, data 5 giugno 2021: sede Brescia.

Evento di sensibilizzazione organizzato presso il Parco dell'Acqua a Brescia, rivolto alle famiglie bresciane, durante il quale è stato possibile presentare le attività di MMI.

Durate l'evento sono stati proposti tre laboratori e una fiaba animata, con la collaborazione di Teatro Telaio, Biridilla e AmbienteParco e dedicati a bambini e ragazzi dai 3 ai 18 anni.

È stato inoltre organizzato un *village* insieme ad altre associazioni, all'interno del quale è stato distribuito materiale informativo nello stand dedicato a MMI. L'evento è stato organizzato e realizzato in collaborazione con No One Out

Target: coinvolte circa 300 persone, tra adulti, ragazzi e bambini.

2) Evento “APE-RITROVO, dalla parte dell'umanità”, data 29 luglio 2021: sede Rodengo Saiano (Bs).

Evento finale di sensibilizzazione del progetto “Lotta alla Malnutrizione” - Affidato Burkina, organizzato presso il locale l'Alberodonte per divulgare i risultati del progetto mediante un intervento del prof. Giampiero Carosi, Presidente di MMI e del dott. Massimo Chiappa, Direttore di MMI.

Contestualmente sono state esposte fotografie e pannelli esplicativi, per sensibilizzare i partecipanti su temi e progetti di cui si occupa MMI.

Per l'occasione è stato offerto un aperitivo a donatori privati e volontari di MMI.

Target: coinvolte circa 50 persone

3) Evento “LE ASSOCIAZIONI SI RACCONTANO”, data 3 ottobre 2021: sede Montichiari (Bs).

Evento di sensibilizzazione aperto al pubblico organizzato a Montichiari dall'Associazione di solidarietà familiare "Noi per Brescia", al quale MMI ha partecipato con un banchetto informativo sulla propria mission e sulle proprie iniziative.

Target: coinvolte circa 200 persone

4) Evento "MARCIA DELL'ACCOGLIENZA", data 13 novembre 2021: sede Brescia.

Adesione con una quota di partecipazione alla Marcia dell'Accoglienza svoltasi lungo le strade della città, cui hanno aderito varie associazioni del territorio.

L'evento è stato organizzato dall'Associazione "Io Accolgo" di Brescia. L'impegno di MMI per l'evento è stato condiviso con No One Out

Target: coinvolte circa 250 persone

5) Evento "VILLA GLISENTI INCONTRA IL MOZAMBICO", data 12 e 13 novembre 2021: sede Villa Carcina (Bs).

Evento tenutosi presso Villa Glisenti di Villa Carcina, rivolto alla cittadinanza, per promuovere le attività di MMI, in particolare in Mozambico, attraverso un incontro di presentazione e una mostra fotografica.

Venerdì 12 si è svolto il *kickoff* del progetto di MMI: PRoTeggiMI (PREvenzione della Trasmissione Materno-Infantile e trattamento di HIV e TB per le comunità remote) e l'evento finale del progetto CarEvolution, con la presentazione dello spot e del video del progetto, contestualizzato da un percorso fotografico e da totem esplicativi.

Durante l'evento è stato distribuito gratuitamente del materiale informativo/promozionale: magliette, gadget, depliant)

La mostra fotografica è stata allestita in collaborazione con No One Out.

Target: coinvolte circa 50 persone (capienza massima di partecipanti consentita dalle normative anti-Covid)

6) Pièce teatrale: "Da le ses a le dò, da le dò a le des. Storie di ferro e di lavoro", svoltasi presso il Teatro Grande di Brescia, data 25 novembre 2021.

L'evento teatrale si è collocato all'interno della raccolta fondi organizzata dalla Piccola Industria di Confindustria Brescia, a sostegno della Campagna "Un vaccino per tutti": l'iniziativa made in Brescia per raccogliere fondi al fine di vaccinare contro il Covid-19 gli abitanti dei Paesi a risorse limitate.

La campagna vede la partecipazione di MMI come Ong designata dalle parti per la raccolta e la gestione dei fondi.

Prima dello spettacolo sono intervenuti il vicepresidente di Confindustria Roberto Zini e il direttore di MMI, Massimo Chiappa, al fine di sensibilizzare la platea sulla Campagna e sui temi di cui si occupa MMI.

Durante l'evento è stato inoltre distribuito del materiale cartaceo informativo.

Target: coinvolte circa 600 persone

Campagne di raccolta fondi

Le campagne realizzate sono state cinque e hanno coinvolto sia volontari che donatori individuali e aziendali.

Sono state promosse le consuete campagne solidali di Natale e Pasqua, oltre alla promozione sul territorio bresciano delle campagne nazionali dell'Organizzazione FOCSIV Volontari nel mondo: "Abbiamo riso per una cosa seria" e "Insieme per gli ultimi".

Inoltre, nel mese di settembre, è stata lanciata la già citata Campagna "Un vaccino per tutti".

Nello specifico:

1) Campagna di Pasqua "ABBIAMO FATTO L'UOVO".

La consueta iniziativa pasquale con la proposta ai sostenitori di uova e colombe equo solidali ha avuto il sostegno di 63 donatori privati di cui 33 individuali e 30 organizzazioni.

La campagna è stata organizzata e realizzata in collaborazione con No One Out

Costi: euro 1.495,54

Entrate: 2.645,60

2) Adesione alla Campagna "INSIEME PER GLI ULTIMI"

Promossa da FOCSIV e Caritas Italiana. Un'occasione di impegno e mobilitazione per sensibilizzare l'opinione pubblica sui temi della fame, della povertà, del lavoro, dell'educazione e delle disuguaglianze, seguendo il motto: "Condividi il pane. Moltiplica la speranza".

L'impegno di MMI per la campagna è stato condiviso con No One Out

Costi: euro zero

Entrate: euro 1.500,00

3) Adesione alla Campagna "ABBIAMO RISI PER UNA COSA SERIA".

Promossa da FOCSIV. per sensibilizzare l'opinione pubblica sui temi della fame, della povertà, del lavoro, dell'educazione e delle disuguaglianze

Durante l'anno 2021, MMI non ha aderito ufficialmente alla campagna, in quanto aveva un avanzo di magazzino dalla medesima campagna del 2020; tuttavia le richieste di riso durante la campagna 2021 sono state superiori alle rimanenze del 2020, pertanto MMI ha acquistato il riso necessario dall'Ong NO ONE OUT che ne aveva in eccesso.

L'impegno di MMI per la campagna è stato condiviso con No One Out

Costi: euro 875,00

Entrate: euro 1.430,99

4) Campagna "UN VACCINO PER TUTTI".

Promossa da Confindustria Brescia con Cgil, Cisl e Uil provinciali.

La raccolta fondi (che continua nel 2022) ha l'obiettivo di concorrere alla diffusione globale delle vaccinazioni anti-Covid19 nei Paesi a risorse limitate, anche al fine di evitare che l'insorgenza di nuove varianti possa depotenziare i benefici della vaccinazione negli Stati che oggi sono riusciti a contenere la pandemia.

Medicus Mundi Italia, l'organizzazione designata dalle parti per la raccolta e gestione dei fondi, si impegna a sostenere la campagna di vaccinazione UNIVAX che il Ministero della Salute ha avviato a marzo 2021, a sua volta inserita all'interno di COVAX, il programma globale lanciato dalle Nazioni Unite, dall'OMS e da altri partner.

Il paese al quale sono destinati gli interventi è il Mozambico, in particolare nei Distretti della Provincia di Inhambane, dove MMI, Università degli Studi di Brescia e Diocesi di Brescia sono attivi da quasi quindici anni al fianco dei missionari bresciani e della Direzione Provinciale di Salute di Inhambane (organo "regionale" del Ministero della Salute del Mozambico).

La campagna ha visto il coinvolgimento di partner di Confindustria Brescia, come ALL-IN Brescia (progetto lanciato nel 2019 sul tema della convivenza multiculturale), Associazione Comuni Bresciani, Camera Di Commercio di Brescia, Comune di Brescia, Diocesi di Brescia, Federmanager, Forum del Terzo Settore, Giornale di Brescia, Provincia di Brescia, Ufficio Scolastico Territoriale di Brescia, Università degli studi di Brescia e Università Cattolica del Sacro Cuore sede di Brescia.

Grazie alla campagna sono stati sensibilizzati in particolare migliaia di lavoratori, coinvolgendo centinaia di aziende.

Al 31 dicembre 2021:

Costi: euro 181.826,50 (di cui euro 180.170,00 inviati come prima tranche in Mozambico ed euro 1.656,50 di spese dirette sostenute per l'attività di raccolta fondi).

Entrate: euro 364.531,34

NB: La differenza di euro 182.704,84 è stata accantonata ad una riserva vincolata per le attività del progetto previste nel 2022.

5) Campagna “IL NATALE È PIÙ BUONO SE È SOLIDALE”.

La consueta campagna di Natale con la proposta ai sostenitori di panettoni equo solidali che nel 2021 ha avuto il sostegno di 62 donatori privati di cui 35 individuali e 27 organizzazioni. La campagna è stata organizzata e realizzata in collaborazione con No One Out

Costi: euro 2.867,56

Entrate: euro 5.644,00

....

Comunicazione

Medicus Mundi Italia ha garantito visibilità ai vari progetti attraverso i propri canali di comunicazione: il sito www.medicusmundi.it, le newsletter, i social media più diffusi e la rivista semestrale Medicus Mundialmente.

Dati al 31/12/2021: la pagina Facebook di Medicus Mundi Italia è seguita da 15.304 persone, con 15.257 like; su Twitter i follower sono 417, mentre Instagram ne conta 633. Sono state inviate periodicamente newsletter a 3.362 destinatari, con articoli dedicati ai progetti, alle campagne, agli eventi e ai temi di cui si occupa MMI.

Nel corso dell'anno sono stati pubblicati i due semestrali di Medicus Mundialmente, con una tiratura di 1500 copie.

Tabella riepilogativa eventi

Eventi di sensibilizzazione e promozione	data	sede	N° persone coinvolte	note
Mangiamondo	05.06.2021	Brescia	circa 300	Spese coperte da prog. AICS "ECG" - AID 011784
Ape-ritrovo: dalla parte della comunità	29.07.2021	Rodengo Saiano (Bs)	circa 50	Spese coperte da prog. AICS "Affidato" - AID 11104
Le associazioni si raccontano	03.10.2021	Montichiari (Bs)	circa 300	
Marcia dell'accoglienza	13.11.2021	Brescia	circa 200	
Villa Glisenti incontra il Mozambico	12-13.11. 2021	Villa Carcina (Bs)	circa 50	Spese coperte da prog. AICS "Proteggimi" - AID 012168
Pièce teatrale	25.11.2021	Brescia	circa 600	Entrate girate al progetto Un vaccino per tutti

Campagne di raccolta fondi	costi	entrate	note
Campagna pasquale: Abbiamo fatto l'uovo	1.495,54	2.645,60 €	
Campagna: Insieme per gli ultimi	0,00 €	1.500,00 €	Adesione alla campagna promossa da Focsiv
Campagna: Abbiamo riso per una cosa seria	875,00 €	1.430,99 €	Adesione alla campagna promossa da Focsiv
Campagna: Un vaccino per tutti	Al 31/12/21: 181.826,50 €	Al 31/12/21: 364.531,34	Campagna promossa da Confindustria Brescia, CGIL, CISL, UIL Brescia
Campagna natalizia: Il Natale è più buono se è sostenibile	2.867,56 €	5.644,00 €	

Allegato 2 – Bilancio preventivo 2022

Medicus Mundi Italia Ong Onlus
Via Collebeato 26, 25127 BRESCIA
Tel. +390303752517 +390306950381
www.medicusmundi.it - info@medicusmundi.it
C.F. 98011200171

BILANCIO PREVENTIVO 2022

BILANCIO PREVENTIVO 2022		
VOCE	ENTRATE	VALORI
A)	Proventi da attività di interesse generale	1.388.548
a1)	Proventi da quote associative	
a4)	Erogazioni liberali	153.903
a5)	Proventi da 5x1000	
a6)	Contributi da soggetti privati e enti non pubblici:	428.337
	<i>Progetti di cooperazione sanitaria in Burkina Faso</i>	50.732
	<i>Progetti di cooperazione sanitaria in Mozambico</i>	202.624
	<i>Progetti di cooperazione sanitaria in Kenya</i>	14.316
	<i>Progetti di cooperazione sanitaria in Burundi</i>	117.315
	<i>Progetti di cooperazione sanitaria in Albania</i>	2.050
	<i>Progetti in Italia</i>	1.300
	<i>Formazione Corso MT-MI, volontari servizio civile, cooperanti</i>	40.000
a8)	Contributi da enti pubblici per:	806.308
	<i>Progetti di cooperazione sanitaria in Burkina Faso</i>	338.382
	<i>Progetti di cooperazione sanitaria in Mozambico</i>	260.825
	<i>Progetti di cooperazione sanitaria in Kenya</i>	194.601
	<i>Progetti di cooperazione sanitaria in Burundi</i>	5.000
	<i>Progetti in Italia</i>	7.500
C)	Proventi da attività di raccolta fondi	120.000
	<i>Proventi da raccolte fondi abituali</i>	20.000
	<i>Proventi da raccolte fondi occasionali</i>	100.000
D)	Ricavi e rendite da attività finanziarie e patrimoniali (patrimonio edilizio)	11.500
E)	Proventi di supporto generale (recupero spese struttura da progetti)	58.854
	TOTALE ENTRATE	1.578.903



Medicus Mundi Italia Ong Onlus
Via Collebeato 26, 25127 BRESCIA
Tel. +390303752517 +390306950381
www.medicusmundi.it - info@medicusmundi.it
C.F. 98011200171

BILANCIO PREVENTIVO 2022

BILANCIO PREVENTIVO 2022

VOCE	USCITE	VALORI
A)	Costi e oneri da attività di interesse generale	1.427.405
a2)	Servizi	1.284.645
	Progetti di cooperazione sanitaria in Burkina Faso	389.113
	Progetti di cooperazione sanitaria in Mozambico e proseguimento campagna "Un vaccino per tutti"	553.449
	Progetti di cooperazione sanitaria in Kenya	208.918
	Progetti di cooperazione sanitaria in Burundi	122.315
	Progetti di cooperazione sanitaria in Albania	2.050
	Progetti in Italia	8.800
a4)	Personale	134.260
	Per elaborazione, gestione, rendicontazione progetti	94.260
	Per formazione corso MT-MI, SCU, cooperanti e volontari	40.000
a8)	Oneri diversi di gestione (quote iscrizioni consorzi in rete)	8.500
C)	Costi e oneri da attività di raccolta fondi	51.737
	Comunicazione Fund-raising, promozione territorio	39.737
	Pubblicazioni e stampe (periodico, calendario)	8.000
	Sito web e social	3.000
	Seminari e incontri promozionali	1.000
D)	Costi e oneri da attività finanziarie e patrimoniali	7.000
d1)	Oneri bancari	3.000
d2)	Spese condominiali e IMU	4.000
E)	Costi e oneri di supporto generale	92.761
e1)	Costi vari sede (utenze, manutenzioni, sp. Postali, mat. Consumo)	19.500
e2)	Servizi e consulenze	15.000
e4)	Personale	56.761
e7)	Altri oneri	1.500
	Costi tributari	1.500
	TOTALE USCITE	1.578.903



ALTRE INFORMAZIONI

- Per qualsiasi ulteriore attività posta in essere da MMI nel 2021, si rimanda al Bilancio Sociale, cui questo bilancio consuntivo è accluso.
- Non sono stati contabilizzati costi e ricavi figurativi.
- Non sussistono debiti assistiti da garanzie reali su beni dell'associazione.
- Non esistono patrimoni destinati a specifici affari.
- Non sono state realizzate operazioni con parti correlate.