

## **RELAZIONE DI MISSIONE**

**ANNO 2022**

### **PARTE GENERALE**

---

#### **Parte 1 – Informazioni generali sull’Ente**

L’Associazione” PROGETTO CONTINENTI ONLUS” nasce nel 1989 per promuovere e realizzare progetti nei Paesi in via di sviluppo in cui opera.

È un’associazione apartitica, libera da qualsiasi condizionamento economico o di potere, che riconosce nella solidarietà e nella centralità dell’essere umano il fondamento del proprio agire.

I valori a cui l’associazione s’ispira sono in primo luogo la solidarietà, la centralità dell’uomo, la pace e la giustizia sociale.

In data 28/06/2019, l’assemblea straordinaria ha approvato un nuovo statuto contenente gli adeguamenti obbligatori richiesti dal Decreto Legislativo n. 117/2017 (Codice del Terzo Settore, in sigla “CTS”). Tuttavia, considerando che attualmente l’Associazione è ancora titolare della qualifica di Onlus, l’efficacia delle nuove clausole statutarie incompatibili con la disciplina sulle Onlus (artt. 10 e seg. D. Lgs. n. 460/1997) è stata differita, ai sensi dell’art. 104 comma 2 CTS, al termine di abrogazione della suddetta disciplina. L’Associazione perfezionerà la propria iscrizione al Runtts, sez. ETS, successivamente a tale abrogazione, presumibilmente entro il 31 marzo 2024.

#### **Missione ed identità dell’ente**

##### **Obiettivi e metodi**

1. I progetti - Viene identificato il reale problema, definiti e realizzati gli obiettivi ed attuati i necessari meccanismi di controllo e valutazione.
2. Finanziamenti e raccolte fondi - Il reperimento dei fondi è una delle attività svolte dalla associazione ed è rivolta a donatori privati, fondazioni, enti locali, organizzazioni non profit.
3. Volontariato - Il volontario sceglie liberamente di mettere a disposizione il proprio tempo e le proprie capacità per gli altri, testimoniando il suo impegno civico con un percorso di ricerca e apprendimento personale, per la realizzazione di obiettivi comuni.
4. Trasparenza - Ogni movimento di fondi e ogni spesa sostenuta viene registrata contabilmente come da normativa fiscale vigente ed il bilancio annuale viene reso pubblico e consultabile anche attraverso la pubblicazione sul sito internet.

L’associazione opera in assenza di scopo di lucro e per l’esclusivo perseguimento delle finalità civiche, solidaristiche e di utilità sociali, svolgendo, secondo quanto stabilito all’art. 3 dello Statuto, le attività di interesse generale di cui all’art. 5 comma 1 lett. n) del Codice del Terzo Settore, relative alla cooperazione allo sviluppo ai sensi della legge 11 agosto 2014, n. 125, e successive modificazioni.

## Struttura

Denominazione	PROGETTO CONTINENTI ONLUS
Data costituzione	10/05/1989 Rep. N. 1236 Racc. n. 182 notaio Franco Formica in Roma
Codice fiscale	90010410570
Sede legale	VIA DEI CAPPUCCINI 18 - 02042 COLLEVECCHIO (RI)
Sede operativa amministrativa	PIAZZA SIDNEY SONNINO 13 - 00153 ROMA
Tel./Fax	Tel/Fax: 06 5806455 Cell. Segreteria Nazionale: 3318474271
Natura giuridica	12 - ASSOCIAZIONE non riconosciuta Attività: 94.994.40 - organizzazioni per la cooperazione e la solidarietà internazionale
ONLUS	Ex Anagrafe delle Onlus della Direzione Regionale Lazio Prot. n. 28222 del 21/04/2015
ONG	Decreti idoneità ai sensi L. n. 49/87 - Ministero Affari Esteri N. 1999/128/0043862/2 del 18/10/1999 N. 2006/337/001888/6 del 9/05/2006
ATECO	82.9999

## Organi Sociali Previsti dallo Statuto

Assemblea Nazionale dei Soci	<p><b>L'Assemblea dei Soci</b> è l'organo sovrano che stabilisce le linee di indirizzo dell'Associazione e delibera sul programma delle attività sottoposte dal Consiglio Nazionale. Ogni tre anni elegge i membri degli Organi sociali, in particolare del Consiglio Nazionale. L'Assemblea del 29/05/2021 ha nominato il Sindaco Stefano Renzini quale Organo di controllo, monocratico, esterno. L'Assemblea dei Soci deve essere convocata almeno una volta l'anno.</p> <p>Alla fine dell'anno 2022 i soci ordinari di Progetto Continenti sono complessivamente 39 e i soci onorari 35.</p> <p>Possono aderire in qualità di soci le persone fisiche e giuridiche, gli enti, le organizzazioni, e tutte quelle associazioni che accettano e osservano lo statuto dell'associazione e che desiderano condividere le iniziative di PC.</p> <p>Un gran numero di volontari, poi, presenti su tutto il territorio nazionale, mette a disposizione dell'Associazione il proprio tempo ed energie, contribuendo attivamente alla realizzazione delle attività di PC (attività di promozione, realizzazione di eventi e campagne promozionali, raccolta fondi, ecc).</p> <p>Nell'anno 2022 ha avuto luogo un'Assemblea ordinaria il 21-22 maggio, presso la sede legale associativa, Convento S. Andrea in Colvecchio (RI) con il seguente ordine del giorno:</p> <ul style="list-style-type: none"><li>- apertura dei lavori assembleari, saluti di presidente e direttore</li><li>- collegamento con il rappresentante PC in Guatemala, direttore del partner locale <i>Fundebase</i>, Pedro Camajà Boton, per aggiornamenti sui progetti in corso e in istruttoria nel Paese</li><li>- collegamento con la presidente della Fondazione <i>Padrinos Magicos</i> in Bolivia, dott.ssa Rosario Chavez, aggiornamento</li></ul>
------------------------------	--

	<p>sull'attività di sostegno in corso e sui progetti in istruttoria</p> <ul style="list-style-type: none"> <li>-presentazione altri progetti in corso e in istruttoria</li> <li>- presentazione del bilancio chiuso al 31.12.2021, dibattito ed approvazione</li> <li>- presentazione del Bilancio Sociale 2021</li> <li>- presentazione del progetto "<i>Creattiviamoci di bello! Riciclo creativo di materiali di scarto</i>" presso la sede campana di PC, proiezione intervista con Anna Marrone-Remida Napoli</li> <li>- varie ed eventuali</li> </ul> <p>L'Assemblea dei Soci ha approvato all'unanimità il bilancio 2021, presentato secondo i nuovi schemi di riclassificazione per gli Ets, ai sensi dell'art. 13 D.Lgs. n. 117/2017 ed accolto la proposta del Consiglio Nazionale di riportare l'Avanzo di esercizio di Euro 4.773 ad incremento del Fondo libero patrimoniale per Euro 3.078 e ad Altre Riserve da utili su cambi per Euro 1.695. Soci presenti in Assemblea n. 14 e presenti per delega n. 9. Presenti anche n. 2 soci onorari.</p> <p>Il Consiglio Nazionale del 30/05/2022 ha deliberato l'ammissione a Socio ordinario di Michele Salvi-Alessio, mentre sono manifeste le dimissioni da Soci di Marina Ciceri e Tiziana Parisi-Presicce, formalizzate nel primo Consiglio utile del 2023.</p> <p>Elenco dei Soci al 31.12.2022:</p> <ol style="list-style-type: none"> <li>1. Belli Leonardo</li> <li>2. Bonora Tiziana</li> <li>3. Caio Maurizio</li> <li>4. Caio Cecilia</li> <li>5. Catino Emiliana</li> <li>6. Chiappino Maria</li> <li>7. Cisone Federico</li> <li>8. Colamorea Chiara Teresa</li> <li>9. Colapinto Nicola</li> <li>10. Cometti Marcella</li> <li>11. Cordoni Daniela</li> <li>12. Cozzani Renzo</li> <li>13. Crespi Fiorangela</li> <li>14. Evangelista Giovanna</li> <li>15. Florio Giuseppe</li> <li>16. Ghilardi Maria Teresa</li> <li>17. Gianelli Castiglione Paola</li> <li>18. Giani Sergio</li> <li>19. Landi Cinzia</li> <li>20. Leonetti Mimmo</li> <li>21. Lisi Vito</li> <li>22. Marrone Anna</li> <li>23. Moretti Matteo</li> <li>24. Paolini Giovanni</li> <li>25. Penco Giovanni Guido Maria</li> <li>26. Quarta Luciana</li> <li>27. Rossi Marcella</li> <li>28. Rossi Marco</li> <li>29. Salvi-Alessio Michele Andrea</li> <li>30. Scarabelli Giuseppe</li> <li>31. Scaraggi Francesco Antonio</li> <li>32. Scaraggi Chiara</li> </ol>
--	---

	<p>33. Semenza Paolo Francesco  34. Serino Francesca Paola  35. Severi Pierluigi  36. Sgaramella Marianna  37. Tantari Danilo  38. Tucci Marcello  39. Vanacore Rosa</p> <p>L'Assemblea ha affidato nel 2021 la revisione legale del bilancio alla Società CROWE Bompani, dietro corrispettivo di Euro 4.500 per esercizio.</p> <p>Il compenso annuo per il Sindaco, organo monocratico di controllo esterno, è fissato per il triennio 2021-2023 in Euro 3.000 per esercizio.</p>
Consiglio Nazionale	<p>Al Consiglio Nazionale spetta l'amministrazione dell'Associazione, la scelta delle modalità operative per l'attuazione delle indicazioni assembleari, la promozione e costituzione dei Gruppi Locali, l'ammissione di nuovi soci e la decadenza dei soci non adempienti.</p> <p>Partecipa ai lavori del Consiglio il Direttore di PC, in qualità di membro cooptato senza diritto di voto. Il Consiglio Nazionale si deve riunire almeno 4 volte l'anno.</p> <p>Nel corso dell'anno 2022 il Consiglio Nazionale si è riunito 7 volte, in modalità telematica, causa la difficoltà di raggiungere la sede legale dalle rispettive residenze dei Consiglieri:</p> <ul style="list-style-type: none"> <li>- 10 gennaio</li> <li>- 31 gennaio</li> <li>- 7 marzo</li> <li>- 28 aprile</li> <li>- 30 maggio</li> <li>- 19 settembre</li> <li>- 5 dicembre</li> </ul>
Presidente e Vice Presidente	<p>Il Presidente e Legale Rappresentante di Progetto Continenti è il dott. <b>Giovanni Guido Maria Penco</b>, eletto nel Consiglio dell'11 ottobre 2020, dopo aver già ricoperto due mandati come Consigliere. Nato a Genova il 20/04/1954, medico in pensione, ha svolto varie missioni nei PVS per i progetti con specifiche attività sanitarie.</p> <p>In caso di assenza o di impedimento del Presidente, le sue competenze sono attribuite al Vice Presidente, Paolo Semenza, nominato dal Consiglio Nazionale dell'11 ottobre 2020.</p>
Presidente onorario	<p>Il Presidente onorario di Progetto Continenti è <b>Giuseppe Florio</b>, Fondatore, eletto come Consigliere nel Consiglio Nazionale dal novembre 2013, ha ricoperto la carica di Presidente dal 2 novembre 2013 al 10 ottobre 2020. Nato ad Aosta (AO) il 23/08/1942, teologo biblista, ha sempre seguito dalla fondazione dell'Associazione le attività progettuali in Italia e nei PVS e gli approfondimenti ed iniziative culturali in Italia.</p> <p>La carica di Presidente onorario, ai sensi dell'art. 18bis dello Statuto, è stata istituita con funzioni di garanzia circa la fedeltà ai valori di fondo e all'ispirazione originaria dell'Associazione ed ha durata vitalizia.</p>
Direttore	<p>Sergio Giani, nato a Chianciano Terme il 27/05/1956, in carica dal 02/11/2013, dopo aver già ricoperto più volte la carica di Presidente dell'Ente.</p>

<p>Compensi spettanti all'organo esecutivo e all'organo di controllo</p>	<p>Tutte le cariche dell'Associazione sono svolte gratuitamente, salvo rimborso delle spese documentate, sostenute per l'espletamento dell'incarico. Può essere previsto un compenso all'atto della nomina per i membri dell'Organo di controllo (art. 23 Statuto). Per il 2022 i compensi per gli Organi di controllo sono quelli approvati dall'Assemblea del 29/05/2021, relativamente alla società di revisione contabile e bilancio e all'attività di Sindaco.</p>
<p>Organo di controllo interno ed esterno - Sindaco</p>	<p>L'Assemblea Nazionale Straordinaria del 28.06.2019, Verbale Rep. 5.479 Raccolta n. 4.255 redatto dal notaio dott. Niccolò Tiecco in Assisi (PG), ha nominato quale Organo di controllo monocratico, con mandato scadente ad aprile 2022, ai sensi dell'art. 21 del nuovo Statuto, il dott. Salvi-Alessio Andrea Michele, iscritto all'Albo dei Revisori Legali al n. 71080 il 21/11/1998, per vigilare sull'osservanza della legge e dello Statuto e sul rispetto dei principi di corretta amministrazione ed esercitare tutti i controlli come da Statuto. Il dott. Salvi-Alessio non ha rinnovato la sua disponibilità per il triennio successivo, rassegnando le sue dimissioni in data 26/10/2021. L'Assemblea dei soci del 29/05/2021 ha affidato l'incarico di Sindaco al dott. Stefano Renzini, stabilendo anche il suo onorario in Euro 3.000 per esercizio.</p>
<p>Revisori legali dei conti</p>	<p>Con il superamento dei limiti di cui al c.1 art.31 D. Lgs. 117/2017, l'Assemblea dei Soci del 29/05/2021 ha affidato la revisione legale dei conti per il triennio 2021-2023 alla Società CROWE Bompani di Roma, a fronte di onorari per Euro 4.500 per esercizio.</p>
<p>Comitato dei Gruppi Locali</p>	<p>Progetto Continenti favorisce la formazione di Gruppi Locali, attraverso i quali soci ed amici possono organizzarsi e coordinarsi per promuovere sistematicamente sul territorio iniziative idonee a realizzare le finalità dell'Associazione (attività di informazione e sensibilizzazione dell'opinione pubblica su tematiche inerenti ai rapporti tra il Nord e il Sud del mondo; formazione e auto-formazione; promozione e raccolta fondi per i progetti nei PVS; partecipazione nei progetti di educazione allo sviluppo). Ogni Gruppo Locale elegge fra i Soci che lo compongono un Responsabile.</p> <p>I Responsabili di tutti i Gruppi costituiscono il Comitato dei Gruppi Locali, che si riunisce almeno una volta l'anno. Nel corso del 2022 i responsabili dei Gruppi Locali si sono incontrati nella sede legale associativa il 19-20 novembre, con la presenza dei Soci-Responsabili ed amici dei Gruppi di:</p> <ul style="list-style-type: none"> <li>- Emilia Romagna, Cesena</li> <li>- Milano e Lombardia, Mezzago (MB)</li> <li>- Lazio</li> <li>- Bitonto (BA)</li> <li>- Vico Equense (NA)</li> </ul> <p>Hanno partecipato all'incontro i componenti del Consiglio Nazionale e della Segreteria Nazionale, per un n. complessivo di 28 partecipanti.</p> <p>Altri Gruppi Locali sono costituiti a:</p> <ul style="list-style-type: none"> <li>- Casoria (NA)</li> <li>- Penne (PE)</li> <li>- Potenza</li> </ul>

## Organizzazione

Social network-comunicazione	<p>Progetto Continenti Onlus ha attivato i seguenti <b>canali comunicativi</b>:</p> <ul style="list-style-type: none"> <li>- <b>Sito:</b> <a href="http://www.progettocontinenti.org">www.progettocontinenti.org</a></li> <li>- Pagina <b>Facebook</b>: <a href="https://www.facebook.com/progetto.continenti">https://www.facebook.com/progetto.continenti</a></li> <li>- Pagina <b>Youtube</b>: <a href="https://www.youtube.com/watch?v=m0aW83Hl6Rs">https://www.youtube.com/watch?v=m0aW83Hl6Rs</a> (video del trentennale)</li> <li>- Pagina <b>Instagram</b>: <a href="https://www.instagram.com/progettocontinenti/">https://www.instagram.com/progettocontinenti/</a></li> <li>- Pagina <b>Linkedin</b>: <a href="https://www.linkedin.com/company/progetto-continenti">https://www.linkedin.com/company/progetto-continenti</a></li> </ul>
Enti e Reti di appartenenza	<ul style="list-style-type: none"> <li>- AOI, Associazione Ong Italiane</li> <li>- CIPSI, Coordinamento di Iniziative Popolari di Solidarietà Internazionale – per il Servizio Civile Universale</li> <li>- INGO Forum Myanmar</li> <li>- Rete Associativa della Via di Francesco nel Lazio</li> </ul>
Risorse Umane Italia	<p>Per tutti i dipendenti viene applicato il Ccnl del terziario Conf Commercio – 8.38 - n. medio di dipendenti nel 2022: 4 n. dipendenti in forza al 31.12.2022: 4, di cui</p> <ul style="list-style-type: none"> <li>- n. 2 imp. 3° liv. F. Time: Uff. Contabilità – Amministrazione Uff. Progetti - Comunicazione</li> <li>- n. 1 imp. 4°liv. P. Time 75% Uff. Progetti – Rendicontazione</li> <li>- n. 1 imp. 4°liv. P. Time 50% Uff. Progetti – Rendicontazione</li> </ul> <hr/> <p>Per i collaboratori all'estero, impiegati nei progetti in corso, si applica il contratto di collaborazione coordinata e continuativa. Nel corso del 2022 non sono stati stipulati contratti di collaborazione.</p>
Rapporto tra retribuzioni	<p>La differenza retributiva tra lavoratori dipendenti, tra la retribuzione lorda annua più alta (Euro 25.602) e la più bassa (Euro 22.730) rientra nel parametro di non superamento del rapporto uno a otto, di cui all'art. 16 del decreto legislativo n. 117/2017 e successive modificazioni ed integrazioni.</p>
Risorse Umane Estero	<p>n. 21 dipendenti assunti con contratti locali in Myanmar, per le funzioni amministrative e le attività dei progetti in corso (11m.-10f.)</p>
Retribuzione lavoratori dipendenti	<p>La retribuzione annua lorda dei lavoratori dipendenti all'estero rispetta i parametri retributivi previsti nei Paesi e comunque è in linea con il parametro di non superamento del rapporto uno a otto, di cui all'art. 16 del decreto legislativo n. 117/2017 e successive modificazioni ed integrazioni.</p> <p>Tale retribuzione, inoltre, non supera di oltre il 40% gli importi previsti dai CCNL applicati, in ossequio alle disposizioni dettate in tema di divieto di distribuzione indiretta di utili di cui all'art. 8 comma 3 lett. b) CTS</p>
Volontari	<p>Nel 2022 l'Associazione si è avvalsa di n. 2 volontarie occasionali, per l'Area Comunicazione, assicurate ai sensi di legge.</p>

## Procedure legali - fiscali – contabili – amministrative svolte in via ordinaria dagli Uffici preposti della Segreteria Nazionale:

Aggiornamento proventi, controllo istituti di credito, movimenti di cassa e banca e conservazione della relativa documentazione
Riscossione delle entrate e pagamento delle spese
Interfaccia Associazione-Commercialista – Consulente del lavoro – Revisori legali
Tenuta Registro Soci e altri Libri associativi
Aggiornamento, comunicazioni, ringraziamenti a sostenitori e donatori
Redazione del bilancio annuale contabile e del bilancio sociale, della relazione di missione e del bilancio preventivo.
Pagamento tasse, tributi, ritenute erariali e contributi previdenziali ed assistenziali
Predisposizione del Libro giornale e delle Rendicontazioni sui progetti agli Enti Finanziatori
Iscrizione all'Anagrafe Tributaria per il 5x1000 e Rendiconto annuo del contributo
Mantenimento idoneità AICS
Attività di consulenza e tutoraggio ai volontari e tirocinanti per il corretto svolgimento delle attività amministrative

### Illustrazione dell'andamento economico e finanziario dell'Ente e delle modalità di perseguimento delle finalità statutarie

L'Associazione non svolge attività diverse da quelle istituzionali, che consistono in programmi di cooperazione tecnico-culturale e volontariato per l'autosviluppo delle popolazioni del Sud del mondo ed iniziative di educazione alla cittadinanza globale.

Il bilancio, nel suo complesso, appare in equilibrio sia patrimoniale che finanziario, quali presupposti della solvibilità e continuità nel tempo di poter esercitare le attività espresse fino ad oggi, generando correlati flussi finanziari.

Pur non perseguendo fini di lucro, l'Associazione ha sempre puntato ad una massimizzazione dell'uso delle proprie risorse per il perseguimento dei fini istituzionali, con un'ottica attenta a non realizzare perdite di esercizio che, nel medio/lungo periodo, potrebbero compromettere l'equilibrio patrimoniale e finanziario dell'Ente stesso.

Da un punto di vista economico, l'Ente chiude l'anno 2022 con un avanzo di gestione, come illustrato nel grafico sottostante, che riporta l'andamento economico progressivo, con le barre azzurre che rappresentano gli oneri mensili e la linea arancio che rappresenta i proventi nel corso dell'anno.

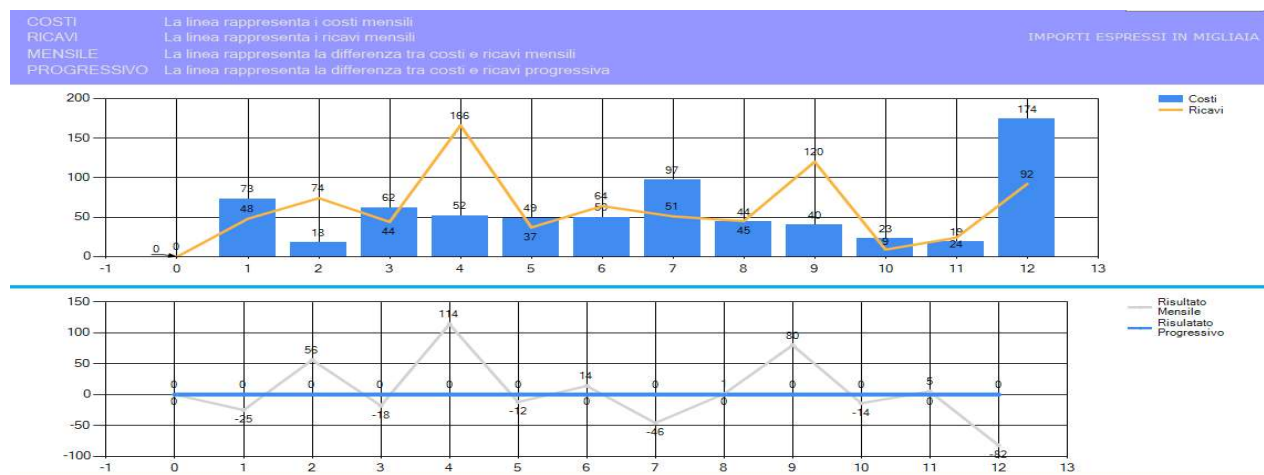

Il grafico, sia nella parte superiore (andamento mensile) sia in quella inferiore (dati progressivi nell'anno) evidenzia due momenti di rilievo, sia economico che finanziario, per gli apporti provenienti dalla cessione del Centro Milflores, in parte trasferiti in Italia, ad aprile e a settembre 2022. L'andamento mensile delle donazioni, come di consueto, è maggiormente significativo in chiusura d'anno. Tuttavia, da un punto di vista dei flussi di cassa, l'Ente nel corso del 2022 non ha mai avuto difficoltà ad onorare puntualmente gli impegni, facendo fronte alle scadenze periodiche con le risorse disponibili.

### **Evoluzione prevedibile della gestione e mantenimento degli equilibri economico/finanziari**

Per il 2023, coerentemente al budget predisposto dell'Ente, si prevede un mantenimento degli equilibri economici e finanziari dello stesso. Seppur non ancora sufficientemente delineato l'impatto economico, per la chiusura dei progetti in corso e l'attesa di approvazione dei progetti in istruttoria, da parte degli Enti finanziatori cui gli stessi sono stati già presentati, la solidità della struttura è tuttavia garantita dalla gestione corrente. Infatti, le entrate da erogazioni liberali, mantenendosi nella media storica, coprono abbondantemente gli oneri di supporto generale, garantendo quindi l'operatività degli Uffici e la prosecuzione delle attività di interesse generale.

A tal proposito, il Consiglio Nazionale del 25 gennaio 2023 ha preso in esame i soli Oneri di struttura per l'anno, approvando in modo specifico il budget per le Risorse Umane, di Euro 106.000, salvo eventuali successive modifiche, legate alle approvazioni di nuovi progetti e/o all'ampliamento delle attività di Raccolta Fondi.

Il Consiglio del 20 marzo u.s. ha infatti deliberato un percorso formativo ed operativo che prevede un nuovo ruolo di fundraiser all'interno della Segreteria Nazionale, con l'affiancamento di 18 mesi da parte di una società competente in materia. L'onere per l'investimento, necessario per ampliare la capacità di reperimento delle risorse utili al perseguimento della mission associativa, sarà garantito da un finanziamento esterno o, in mancanza, da parte dei fondi già disponibili in Guatemala. Lo sviluppo di un'attività di fundraising interna alla struttura non ha solo lo scopo di sviluppare e fidelizzare relazioni con i nostri sostenitori, ma soprattutto quello di stimolare i donatori e coinvolgere attivamente tutta la nostra realtà associativa, ponendo il dono al centro di tutto, come strumento di condivisione, partecipazione, democrazia e coesione sociale. In sintesi, produrre e aumentare un necessario capitale di relazione fiduciaria, all'interno dell'associazione, nei nostri territori e nei Paesi di intervento.

È necessario avviare percorsi di fiducia e di speranza, per affrontare l'aumento di bisogni umanitari a livello planetario. E non si tratta più soltanto di emergenza sanitaria mondiale, dopo questa prima epidemia da coronavirus, che pure ha creato molte difficoltà operative sugli interventi programmati. Lo scenario mondiale si è totalmente complicato, al punto da chiederci "quale guerra fa più paura" quella virale, quella dei tanti conflitti armati in ogni continente, non esclusa la nostra Europa. Oppure la guerra delle oppressioni, dei diritti calpestati, del disastro ambientale, della minaccia di recessione globale. Sono tante le incertezze ma per questo aumenta la motivazione e l'impegno a proseguire con le nostre attività, calibrando le forze e mantenendo gli equilibri necessari.

Gli sviluppi progettuali, per i progetti già presentati ed in fase di istruttoria che, se approvati, andranno evidentemente a modificare, costituendone l'ossatura, il nostro budget 2023, sono oggetto di frequenti verifiche da parte del Consiglio Nazionale e soggetti a modifiche, al progressivo verificarsi delle ipotesi di attività.



Il budget 2023, in definitiva, si configura come uno strumento di lavoro a partire dal quale si andranno definendo, progressivamente, le strategie e le decisioni operative per una corretta gestione delle risorse. Alla data odierna non risultano ancora approvati i progetti già presentati per i relativi finanziamenti. Sono stati i seguenti progetti:

1. Guatemala - QUICHE' - *"Promozione della sicurezza alimentare e nutrizionale per bambini di famiglie indigene del dipartimento del Quiché, Guatemala"*  
Presentato alla CEI, per un totale di circa 390.000 Euro in 3 anni
2. Guatemala - Progetto *"Mujeres Kaqchikeles Unidas por el Acceso a la Justicia en los Municipio de San José Poaquil y San Juan Sacatepéquez"*  
Presentato al FAI, per un totale di circa 515.000 Euro in 3 anni
3. Bolivia - Progetto *"TO" de niños con cáncer*, presentato alla Fondazione Sidival Fila per un importo di circa 45.000 Euro, in 18 mesi.

Sono in fase di elaborazione, per la presentazione ad altri Enti finanziatori, i seguenti progetti:

- in Guatemala, con il nostro partner Fundebase, borse di studio per universitari provenienti da famiglie indigene, per un costo stimato di circa 10.000 quetzales l'anno per studente, per garantire 5 anni di studio ciascuno, a fronte di un percorso universitario nella propria zona e successivamente una partecipazione attiva presso le proprie comunità di provenienza. Mettendo a servizio le competenze acquisite, i giovani potrebbero impegnarsi localmente a difesa dei diritti umani universali, migliorando la situazione socio-politica del Paese;

- in El Salvador, una proposta triennale da presentare alla CEI per circa 450.000 Euro con il ns. partner Fundasal, per un nuovo percorso socio-turistico da realizzare nella zona de El Paisnal a nord della capitale, incentrato sulla figura di Rutilio Grande, prete martire della repressione militare;

- in Cambogia, con il nostro partner CCFO, per un costo stimato di circa 120.000 Euro, una nuova proposta per il supporto educativo e professionale dei giovani provenienti da contesti svantaggiati, con la ristrutturazione delle casette del Centro Sangkheum e la presentazione della proposta a Fondazione Prima Spes e Unione buddista italiana;

- in Myanmar, con un coordinamento di OSC italiane, per un bando AICS di emergenza, in accordo con i referenti regionali AICS e la rappresentanza diplomatica italiana a Yangon.

## **Parte 2 - Attività istituzionali, volte al perseguimento diretto delle finalità statutarie**

Di seguito si illustrano, nel dettaglio, i progetti in corso di realizzazione nell'anno 2022, suddivisi per area geografica e per Paese, indicando per ciascuna azione i dati sintetici di progetto, le attività svolte nell'anno, gli obiettivi raggiunti e le eventuali prospettive di continuità.

### **AMERICA CENTRALE**

#### **GUATEMALA**

- **Centro Millfores: Centro di accoglienza e formazione (n° 136/G27)**

*Finanziatori: fondi propri, fondi privati*

*Stato del progetto: – in corso - fine preventivata inizio 2023*

*Contributo Weltgebetstag Der Fraun (Dame della preghiera ) totale € 29.903,08 – III anno € 7.486,48*

*Partner in loco: Fundebase*

*Settore: Educazione*

Nell'anno accademico iniziato a gennaio 2022 sono iscritti al centro 25 adolescenti (13 ragazze e 12 ragazzi) provenienti dalle zone più povere del Petén che sono stati accolti nel centro e assistiti nello studio e nel potenziamento delle loro competenze.

Dopo le difficoltà legate alla fase acuta della pandemia sono riprese le attività di formazione. Questo a fatto sì che alla fine dell'anno scolastico (ottobre 2022) 3 ragazzi e 1 ragazza sono riusciti a diplomarsi come perito contabile e tutti gli altri studenti e studentesse hanno concluso con successo il percorso formativo. Un ragazzo e una ragazza sono stati anche premiati come migliori studenti della scuola. Durante la cerimonia della consegna dei diplomi hanno presenziato i genitori dei nostri studenti. Inoltre a fine ottobre si è svolta anche una riunione con i genitori dei giovani del centro per valutare e condividere gli aspetti del loro percorso scolastico, apprezzare i comportamenti positivi e discutere quelli che necessitano un miglioramento.

Oltre alle attività strettamente scolastiche sono stati portati avanti gli altri percorsi formativi fra cui i corsi di panificazione e cucina per insegnare ai ragazzi e alle ragazze un mestiere e per autoprodurre alcune tipologie di cibo a sostegno dei bisogni del centro. Sono stati organizzati dei momenti formativi legati alla crescita della persona che vanno dalla formazione sul Sacramento della Cresima, agli incontri sul tema della leadership, del fidanzamento e sui talenti da far emergere.

I giovani nel centro svolgono anche tutte le attività quotidiane necessarie, dal cucinare, al mantenere ordinata l'area verde, oltre che a pulire le altre parti del centro.

A tal proposito sono state realizzate anche le attività legate alla cura della fattoria sia per quanto riguarda l'agricoltura biologica che l'allevamento di piccoli animali. Sono infatti stati raccolti più di 5 quintali di mais coltivati da loro oltre che platani, banane, noci di cocco e yucca. Si è riusciti a riprendere il lavoro sul compost organico e la costruzione di un recinto per il pollame. Sono state anche realizzati incontri legate al tema del rimboschimento come azione efficace per combattere il cambiamento climatico.

Il progetto Dame della preghiera è continuato per tutto il 2022, andando a conclusione nel marzo 2023 e si è riusciti inoltre a mettere a disposizione anche 2 computer e 1 stampante per permettere i giovani del centro nei loro percorsi formativi. Inoltre sono state consegnate le biciclette al centro e molti dei giovani hanno imparato ad andare in bicicletta per potersi spostare nei dintorni e verso la scuola nonostante le condizioni molto critiche delle strade di collegamento.

A conclusione del 2022 e in vista del nuovo anno scolastico sono state programmate e realizzate alcune visite alle famiglie dei giovani in modo da pianificare al meglio le attività per il nuovo anno scolastico con inizio a gennaio 2023.

Si segnala in oltre che il centro nel 2022 è passato sotto la diretta responsabilità e gestione da parte delle suore dell'Istituto San Bonifacio con cui si sta collaborando da anni nella gestione e realizzazione delle attività sopradescritte.

#### *Sintesi finale attività 2022:*

- *Attività di educazione scolastica*
- *Attività di educazione all'alimentazione e formazione culinaria*
- *Attività di formazione agricola*

- *Attività di formazione su temi sociali e soft skills*

Risultati:

- *25 adolescenti ospitati al centro MILFLORES – Centro di accoglienza e formazione*
- *14 borse di studio erogate*
- *25 giovani hanno partecipato ad attività di formazione su temi sociali e soft skills*
- *25 giovani hanno partecipato a formazioni su tematiche religiose*
- *25 giovani hanno partecipato ad attività sul tema della nutrizione, formazione culinaria e panetteria*
- *25 giovani hanno partecipato ad attività agricole*
- *2 computer e 1 stampante a disposizione dei giovani*
- *18 biciclette a disposizione di studenti e studentesse*
- *4 giovani hanno conseguito il diploma di Perito Contabile (3 ragazzi e 1 ragazze)*

Numero finale di beneficiari raggiunti:

diretti totali: 25      M: 12      F: 13

## **EL SALVADOR**

- **Miglioramento delle condizioni di vita della popolazione salvadoregna attraverso la creazione di un percorso di turismo socio-comunitario (n° 157/S14)**

*Finanziatori: CEI-Conferenza Episcopale Italiana, fondi privati*

*Stato del progetto: concluso inizio 2022*

*Contributo CEI 345.375€ (interamente accreditato esercizi precedenti)*

*Costo totale: 520.152 € - Costo annualità 2022 € 42.793 (fondi residui in loco/apporti locali/valorizz.ni*

*Apporto FUNDASAL 82.437€*

*Altri apporti 87.794€*

*Apporto Progetto Continenti 4.545€*

*Partner in loco: Fundasal*

*Settore: Turismo eco-sostenibile; Costruzione e miglioramento dello spazio pubblico-privato*

Il progetto si è concluso a febbraio 2022 con una serie di azioni di rafforzamento del lavoro svolto in questi anni, dopo la fase acuta della pandemia si sono potute riprendere le azioni di visibilità e di rafforzamento comunitario previste dal progetto. Sono state portate avanti le azioni di promozione della Ruta Romero come percorso di turismo socio-comunitario intorno alla figura di Monsignor Romero, concentrandosi sul rafforzamento dei processi organizzativi comunitari, con azioni di formazione e coinvolgimento delle diverse parti della comunità.

La situazione pandemica è stata particolarmente pesante in El Salvador sia dal punto di vista sanitario che rispetto alle conseguenze economiche e sociali che ha prodotto, ed ha inevitabilmente acuito il livello di povertà. La pandemia inoltre è stata usata come pretesto per ridurre le libertà civili in nome della salute pubblica. C'è stato un chiaro restringimento degli spazi della vita democratica (es. perquisizioni e taglio fondi alle ONG e ai media), il potere esecutivo ha esercitato diverse forzature sul potere legislativo (es. forze armate in parlamento per approvazione di una legge), anche le scelte economico/finanziarie dettate dall'esecutivo hanno messo in agitazione il paese (adozione dei bitcoin come moneta ufficiale), inoltre si è alzato il livello di repressione sociale (es. sono vietate le manifestazioni). Da marzo 2022 è poi in vigore lo stato d'emergenza, proclamato per stroncare la violenza dei gruppi criminali, e come denunciato da molte organizzazioni (es. Amnesty International)

ha causato gravi e sistematiche violazioni dei diritti umani: con oltre 66.000 arresti, per lo più arbitrari; maltrattamenti e torture; diniego del giusto processo; e, soprattutto, la morte in custodia dello stato di almeno 132 persone che, in quel momento, non erano state giudicate colpevoli di alcun reato.

La situazione sociale e politica nel paese, caratterizzata da tensioni e da una forte restrizione degli ambiti di azione della società civile ha comportato per il nostro partner locale Fundasal molta cautela nel proprio agire ma lo scambio è continuato anche in questi mesi difficili con l'intento di lavorare non appena possibile all'elaborazione di un nuovo progetto da realizzare nella zona di El Paisnal. Un progetto che possa ripercorrere quanto fatto con la Ruta Romero incentrandosi questa volta sulla vita di Rutilio Grande (altro prete martire della repressione militare) e permettendo di lavorare sul rafforzamento dei processi organizzativi comunitari in questa nuova zona del paese.

#### Sintesi finale Attività 2022:

1. *Il Coordinamento e organizzazione delle parti interessate;*
2. *Promozione del Cammino di San Romero*
3. *Organizzazione del settore artistico e culturale del comune di Ciudad Barrios*
4. *Organizzazione del settore imprenditoriale del comune e promozione della sua inclusione nella dinamica del comune*
5. *Promozione di processi organizzativi e di advocacy con i giovani del comune*

#### Risultati:

- *4 festival culturali e imprenditoriali organizzati a Ciudad Barrios e del Cantón Belén fra gennaio e febbraio 2022, che hanno visto la partecipazione di circa 800 persone.*
- *1 Cineforum comunitario realizzato a febbraio 2022 a Ciudad Barrios con l'intento di far conoscere e promuovere quanto realizzato da Mons. Romero, Rutilio Grande e Cosme Spessoto, hanno partecipato circa 100 persone.*

#### Numero finale di beneficiari raggiunti:

*diretti: 900 così divisi:*

- *800 nei 4 festival*
- *100 Cineforum comunitario*

## **BOLIVIA**

- **Sostegno ospedale oncologico pediatrico in Bolivia**

*Finanziatori: privati*

*Stato del progetto: in corso*

*Contributi: erogazioni libere da privati*

*Fondi disponibili all'01.01.2022 € 3.712*

*Fondi da lascito Locati: € 31.907*

*Partner in loco: Fondazione Padrinos Magicos*

*Settore: sanità*

In questo paese da anni abbiamo svolto una funzione di collegamento tra la realtà locale, Fundación Padrinos Magicos, che lavora a fianco di famiglie con bambini malati di cancro ed un gruppo di donatori privati. La prosecuzione della collaborazione ha permesso di consolidare il rapporto con questo nuovo partner boliviano, arrivando anche ad ipotizzare e progettare insieme nuove possibilità di intervento nel Paese. Nel corso dell'esercizio sono stati inviati i fondi residui 2021 e parte del lascito per Euro 8.520, con un residuo ulteriore a disposizione del progetto pari ad Euro 23.387.

## *SUD-EST ASIATICO*

### **CAMBOGIA**

- **Centro di accoglienza “Sangkheum” (n°88/C13):**

*Finanziatore: Fondi privati (CEI), fondi PC, auto sostentamento*

*Stato del progetto: concluso a dicembre 2022*

*Contributo CEI 123.995 \$ al partner locale CCFO*

*Partner in loco: CCFO*

*Costo totale progetto: 147.935 \$ - Costo annualità 2022: 49.545 \$*

*Apporto PC e CCFO: 11.700 \$*

*Settore: Formazione professionale, Educazione*

Progetto Continenti partecipa con un cofinanziamento al progetto “*Promuovere un futuro migliore per i giovani cambogiani provenienti da famiglie povere: rafforzare le loro capacità per l’inserimento nel mercato del lavoro*”, finanziato dalla CEI con un contributo a favore di CCFO, il nostro partner locale. Il progetto si è concluso a Dicembre 2022 e nelle 3 annualità di implementazione ha garantito corsi di inglese ed informatica per i giovani provenienti dalle zone più povere di Siem Reap e del territorio circostante.

Nella terza annualità di progetto il partner CCFO – Community Care First Association (gestore diretto e responsabile del progetto) ha proseguito con le attività e con la formazione dei ragazzi in inglese, computer e soft skills. Con la fine delle restrizioni dovute alla pandemia da COVID 19, nel 2022 si sono potute riprendere le lezioni in presenza, per un totale di 4 ore di lezione al giorno, tra mattina e pomeriggio. A tutti i ragazzi beneficiari del progetto veniva anche garantito il pranzo e sono stati tutti vaccinati contro il Covid-19. I ragazzi hanno seguito anche dei programmi di tutoraggio e di orientamento al lavoro e di supporto nella realizzazione del proprio curriculum e su come gestire un colloquio di lavoro. Completava il programma integrato di formazione anche la partecipazione ad attività sportive e ricreative e culturali come delle gite presso siti archeologici ove i ragazzi hanno potuto praticare il loro inglese spiegando ai compagni la storia dei luoghi visitati, agendo quindi come vere e proprie guide turistiche.

Nel 2022 sono stati 64 i giovani che hanno beneficiato delle attività di progetto. Di questi, già 57 hanno trovato un impiego grazie alle competenze apprese.

#### Sintesi finale Attività 2022:

1. *Attività educative di lingua inglese*
2. *Attività educative informatiche*
3. *Attività di orientamento e job placement*
4. *Attività di formazione in outreach di lingua inglese e soft skills*
5. *Attività sportive e ricreative*
6. *Visita di siti archeologici*

#### RISULTATI RAGGIUNTI:

- *64 studenti (33 ragazze e 31 ragazzi) hanno partecipato ad attività educative di lingua inglese e di informatica presso il Centro Sangkheum.*
- *80%/90% la frequenza dei corsi durante tutto l’anno*
- *64 studenti hanno sostenuto l’esame finale (42 hanno ottenuto un voto di grado A e 20 di grado B) con un punteggio medio di 90/100.*
- *58 studenti hanno trovato un impiego nel settore del turismo (90%).*

Numero finale di beneficiari raggiunti:

diretti totali: 64

età: 18 – 23 anni

M: 31 - F: 33

## MYANMAR

- **Distribuzione alimentare e lotta alla malnutrizione acuta infantile (n° 155/MM19) - WFP**

Finanziatore: World Food Programme (FAO-UN)

Stato del progetto: concluso a dicembre 2022

Costo totale progetto: 96.384.127 MMK pari a 47.456 €

Contributo WFP: 54.686.127 MMK pari a 26.926 €

Apporto PC: 41.698.000 MMK pari a 20.530 €

Partner in loco: Positive Action

Settore: Nutrizione

Nel 2022 abbiamo continuato la nostra collaborazione con il WFP per distribuire materiale nutritivo e svolgere attività di sensibilizzazione a favore di bambini denutriti e madri in gravidanza e in allattamento.

L'annualità 2022 si è conclusa con successo a dicembre. Il progetto è stato implementato dallo staff di **Positive Action** in collaborazione con i **centri di salute rurale** delle zone interessate. Sono stati raggiunti più beneficiari del previsto: dopo le attività di screening sanitario, hanno ricevuto sostegno alimentare oltre 2.800 bambini sotto i 5 anni e oltre 1.500 donne in gravidanza ed allattamento. Sono stati inoltre realizzati più di 80 eventi dimostrativi ed informativi sul corretto uso degli integratori alimentari distribuiti e su buone pratiche igieniche ed alimentari a cui hanno partecipato oltre 5.000 persone (oltre il 90% donne). Il trattamento della malnutrizione nella regione di Magway con i fondi WFP è una progettualità che Progetto Continenti replica con continuità dal 2017. Per l'anno 2023 il progetto è stato presentato direttamente da Positive Action, nell'ottica della promozione dei partner locali che caratterizza la mission di PC.

La flessibilità e l'adattabilità sono essenziali per operare in un contesto così complicato. PC ha continuato a seguire le linee guida Covid-19 del Ministero della Salute birmano; inoltre sono state maggiormente enfatizzate le misure di protezione personale sia per il personale che per la comunità. Fino ad ora, ci sono state proteste lampo, posti di blocco di sicurezza, coprifuoco diurno e bombardamenti occasionali. Nonostante le difficoltà legate agli scontri tra giunta militare, movimento di dissidenza politica e forze armate di resistenza si sono svolte le seguenti attività:

- Interventi di trattamento della malnutrizione acuta moderata (MAM), rivolto a madri in gravidanza e a bambini denutriti con distribuzione di alimenti (super cereali)
- Attività di "Comunicazione per il cambiamento del comportamento sociale" incentrata sulla nutrizione realizzata tramite conferenze sulla salute, eventi comunitari e distribuzione di materiale informativo ed educativo
- Capacity building: formazione di un giorno per i volontari dei villaggi, in collaborazione con il personale medico, sulla corretta alimentazione per donne incinte e bambini, sugli strumenti per la conservazione dei cibi e la preparazione di pietanze con l'uso dei super cereali forniti

*Sintesi finale Attività 2022 e Risultati raggiunti:*

- Distribuite oltre 36.000 tonnellate di cibo da gennaio a dicembre

- Trattati 2.829 bambini per la MAM (1.341 maschi e 1.488 femmine)
- Trattate 1.550 donne incinte o in allattamento
- Realizzati 85 eventi di sensibilizzazione
- Hanno partecipato agli eventi di sensibilizzazione 5.276 beneficiari, 388 uomini e 4.888 donne

Numero finale di beneficiari raggiunti:

diretti totali: 9.655

M 1.729 (18%) - F 7.926 (82%)

- **COFFEE - “Ottimizzare la filiera e favorire le economie associate nello stato del Chin meridionale” (n°160/MM23)**

Finanziatore: AICS (Agenzia Italiana Cooperazione allo Sviluppo – MAECI (Ministero Affari Esteri e Cooperazione Internazionale)

Finanziatore: TAVOLA VALDESE

Stato del progetto: in corso

Costo totale progetto: 1.188.724 € - Ong capofila Asia Associazione per la Solidarietà Internaz.le in Asia

Budget competenza PC: 141.563 €

Contributo AICS su budget competenza PC: 105.275 €

Contributo Tavola Valdese su budget competenza PC: 17.220 €

Apporto PC: 35.132 €

Settore: sviluppo agricolo

Il progetto punta allo sviluppo sostenibile della filiera del caffè in Myanmar, paese in cui il potenziale economico di questa risorsa non risulta pienamente valorizzato. La progettualità nasce da una lunga collaborazione dei partner in loco e in Italia e da più ricerche sul campo che hanno analizzato il contesto locale evidenziandone fragilità e potenzialità. Nonostante il caffè verde naturale della regione Chin, infatti, sia stato recentemente valutato attraverso prove di degustazione, in Italia e all'estero, come un caffè eccellente in termini di qualità, le opportunità connesse alla sua vendita sul mercato locale ed internazionale risultano ancora molto limitate e le famiglie impegnate nella sua produzione non riescono ad ottenere guadagni rilevanti.

Le attività in capo a PC sono cofinanziate sia dall' Agenzia Italiana Cooperazione allo Sviluppo che dai fondi 8 per Mille della Tavola Valdese. Nel corso del 2022 è stato realizzato uno studio di mercato sul caffè realizzato dalla società di consulenza Myanseed che ha evidenziato le opportunità nei mercati finali nazionali e internazionali per il caffè prodotto nel Chin State e fornire delle raccomandazioni affinché i produttori possano accedere a nuovi mercati. Il consulente ha concluso che la produzione di caffè nello stato del Chin ha un ottimo potenziale di vendita per la qualità della varietà Arabica prodotta nonostante al momento presenti un basso fatturato di produzione. Secondo la relazione è necessario aumentare al contempo sia la produzione che la produttività per area. Al tempo stesso vengono suggeriti alcuni miglioramenti sull'aspetto qualitativo del prodotto:

- a livello dell'aggregazione della produzione
- a livello del trattamento del caffè dopo la raccolta
- nel marketing di prodotto
- nei servizi accessori a supporto.

Erano previsti 2 seminari di presentazione dei risultati dell'analisi di mercato la cui organizzazione è risultata impossibile per le citate condizioni politiche. È stato invece realizzato un estratto in lingua

inglese e birmana dello studio di mercato distribuito a 618 coltivatori beneficiari di progetto nelle township di Mindat e Kanpetlet.

4 leader contadini sono stati inoltre formati sulle opportunità di mercato nazionale, marketing e commercializzazione del caffè in un seminario specifico. Sono proseguite inoltre le attività legate alla coltivazione dei prodotti forestali non legnosi ottenuti dalle piante da ombra: avocado, stink bean e elephnat foot yam (EFY). È stata conclusa la fase di formazione dei formatori online ed è stata poi implementata la formazione sul campo a 747 contadini formati sulle buone pratiche agricole per la coltivazione di avocado, stink bean e EFY. A corredo delle attività formative è stato realizzato, stampato e distribuito ai beneficiari il materiale didattico sulle buone pratiche agricole.

- **“Assistenza sanitaria per mamme e bambini nei villaggi rurali a Magway e Tanintharyi, Myanmar” - Myanmar - regione di Magway e di Kawthaung (n°161/MM24)**

*Finanziatore: Fondazione Intesa San Paolo*

*Stato del progetto: concluso a Agosto 2022.*

*Costo totale progetto: 215.300 €*

*Contributo Fondazione ISP 147.200 €*

*Apporto PC: 26.545 €*

*Apporto MedAcross: 41.55 €*

*Partner in loco MedAcross*

*Settore: Salute*

Il progetto è stato realizzato in partnership con l'ONG torinese MedAcross e si è svolto da giugno 2021 ad agosto 2022. Affrontare una gravidanza nei villaggi rurali o nelle isole birmane è una sfida impegnativa: il costo per raggiungere l'ospedale è troppo alto e le gestanti non possono permettersi di effettuare le visite di controllo pre e post parto. Se le partorienti entrano in travaglio nel villaggio, possono contare unicamente sull'aiuto della levatrice. La mancanza di screening in gravidanza, di informazioni sanitarie e di competenze nella gestione delle complicanze del parto causano una mortalità neonatale di circa 1 bambino su 60 in Myanmar. Il Progetto ha fornito principalmente assistenza pre e post natale alle donne che vivono nei villaggi rurali con una Clinica Mobile specializzata, in grado di effettuare i test pre parto. Lo staff sanitario ha cooperato con le levatrici presenti nel territorio affinando le loro conoscenze.

L'obiettivo specifico del progetto è stato il miglioramento delle condizioni sanitarie delle fasce più vulnerabili nella popolazione birmana (mamme e bambini) che vivono nei villaggi rurali e più isolati della regione di Magway e di Tanintharyi. Si sono operati interventi mirati a garantire un abbassamento dei livelli di mortalità materno-infantile nelle zone individuate mediante visite pre e post parto realizzate presso i villaggi o, ove possibile, presso i centri di salute rurale ancora attivi. Sono stati individuati i casi più critici che hanno richiesto una ospedalizzazione delle donne che presentavano rischi particolari, e sono stati realizzati eventi di informazione e sensibilizzazione con distribuzione di materiale informativo sui rischi connessi al parto senza assistenza qualificata. Si è inoltre aumentata la capacità di risposta delle strutture sanitarie rurali, fornendo attrezzatura diagnostica specifica (ecografi portatili e sonde transvaginali) e dei cicli di aggiornamento professionale per il personale medico dei centri sanitari.

Le attività hanno risentito parecchio della situazione in loco. A Magway il 60% delle strutture sanitarie rurali sono chiuse come protesta da parte del personale medico al regime militare. Gli eventi di sensibilizzazione e le visite della clinica mobile sono stati in parte ostacolati dai controlli ai nei check



point ma sono proseguite per tutta la durata del progetto. Anche nel Tanyinthiry, regione ove opera il partner MedAcross, vi sono problemi legati alla chiusura totale dei centri di salute e alla mancanza di autorizzazione dal nuovo governo di operare nel territorio.

Per fare fronte alle difficoltà operative si sono quindi operati degli aggiustamenti di strategia che hanno comunque consentito la realizzazione di gran parte delle attività previste e che hanno garantito a 1.422 donne in gravidanza una assistenza sanitaria prenatale e post natale. Di queste, 92 che presentavano rischi maggiori sono state ospedalizzate. Oltre 1.100 abitanti dei villaggi rurali delle township di Minbu e Natmauk hanno ricevuto inoltre informazioni sui rischi del parto in casa senza assistenza (donne per oltre il 90% dei partecipanti). Per quanto riguarda la collaborazione con i centri di salute, 25 Centri di Salute Rurali e Sub-rurali forniti di attrezzatura sanitaria, comprendente attrezzatura diagnostica e kit parto, 20 ostetriche attive nelle township di Minbu e Natmauk hanno ricevuto formazione professionale, mentre nei territori ove i centri di salute non erano più attivi le attività di formazione hanno coinvolto 45 volontarie di comunità che hanno ricevuto una formazione specifica sulla salute materno-infantile nelle fasi pre e post parto.

#### *Sintesi Attività 2022:*

- *Attività di formazione di ostetriche sulla salute materno-infantile nelle fasi pre e post parto nei Centri di Salute Rurali e Sub-rurali*
- *Attività di assistenza materno infantile alle donne tramite i Centri di Salute Rurali, Sub-rurali e clinica mobile*
- *Attività di supporto ai Centri di Salute Rurali e Sub-rurali per l'approvvigionamento di attrezzatura sanitaria*
- *Attività di sensibilizzazione delle donne sui rischi del parto in casa senza assistenza sanitaria*

#### *RISULTATI RAGGIUNTI:*

- *20 ostetriche hanno ricevuto un aggiornamento professionale sulla salute materno-infantile nelle fasi pre e post parto*
- *45 volontarie di comunità hanno ricevuto una formazione specifica sulla salute materno-infantile nelle fasi pre e post parto*
- *150 donne assistite presso Centri di Salute Rurali*
- *312 donne assistite presso Centri di Salute Sub-rurali*
- *781 donne assistite nella clinica mobile*
- *92 donne trasportate in ospedale per emergenza*
- *549 kit parto distribuiti*
- *52 eventi di sensibilizzazione presso i villaggi rurali*
- *Materiale informativo e divulgativo distribuito*
- *25 Centri di Salute Rurali e Sub-rurali forniti di attrezzatura sanitaria*

#### *Numero finale di beneficiari raggiunti:*

- *1.422 donne in gravidanza hanno ricevuto assistenza sanitaria prenatale e post natale;*
- *Oltre 1.100 abitanti dei villaggi rurali delle township di Minbu e Natmauk hanno ricevuto informazioni sui rischi del parto in casa senza assistenza (donne per oltre il 90% dei partecipanti);*
- *20 ostetriche attive nelle township di Minbu e Natmauk hanno ricevuto formazione professionale;*
- *45 operatrici sanitarie di comunità volontarie sono state formate come levatrici*

## ITALIA

- **Creattiviamoci di bello! Riciclo creativo di materiali di scarto**

*Finanziatore: Fondazione Terzo Pilastro Internazionale*

*Stato del progetto: in corso*

*Costo totale: 96.264,00 Contributo FTP: 67.500,00 I SAL: € 39.429,73*

*Durata: 12 mesi, più proroga*

*Partner in Italia: Atelier Remida Campania A.P.S.; WesTrade Ltd.*

*Settore: inclusione sociale e formazione*

Il progetto di durata annuale sul riciclo creativo ha come capofila la sede di Progetto Continenti di Napoli e vede coinvolti come partner Remida e Westrade. Il progetto prevede un percorso formativo per i giovani della Municipalità VI di Napoli. La finalità è facilitare l'inclusione sociale di 20 ragazzi/e nella fascia d'età 15-35 anni, con particolare riguardo ai NEET, giovani in condizioni di disagio, giovani donne e ragazze madri in condizioni di fragilità, esclusione e rischio sociale con una proposta di riuso creativo dei materiali di scarto che ne valorizzi le potenzialità. Le beneficiarie saranno formate alle tecniche di riuso di materiali provenienti da scarti industriali ed artigianali dando agli stessi nuova vita e nuovo valore. Il progetto è partito a dicembre del 2022 e si concluderà ad aprile 2023.

Le beneficiarie sono 25 ragazze, divise in due gruppi di lavoro seguiti da un counselor, che ha coinvolto le ragazze relativamente alla conoscenza del sé, alle emozioni e alle relazioni interpersonali, accompagnando però l'intervento con attività manuali e giochi di interazione.

Per le diverse attività è stata utilizzata anche una piattaforma di E-learning, messa a disposizione dal partner WesTrade, sia come raccoglitrice delle esperienze fatte (attraverso uso di pdf, link utili e video sugli argomenti affrontati con le ragazze durante le ore di formazione e laboratoriali) sia come strumento di formazione continua e autonoma. Sono state realizzate delle video lezioni-conferenze sul tema del social network come mezzo non solo per parlare di sé ma anche come mezzo lavorativo e funzionale alle proprie possibili professioni.

Sono stati attivati tutti i laboratori previsti dall'intervento ed è stato progettato l'evento finale, scritto e ideato con le ragazze beneficiarie fin dai primi incontri. Tutti i laboratori hanno uno sguardo all'ecologia e alla sostenibilità secondo i valori dell'Agenda 2030, considerando che il Centro Remida è un centro di riuso di materiali di scarto aziendali e artigianali.

Si sta lavorando alla creazione di prodotti realizzati nel corso dei laboratori, per testarne la possibile vendita per la continuità e sostenibilità futura o per una donazione da fare ai progetti realizzati da Progetto Continenti nel mondo.

*Sintesi attività 2022:*

- 25 lezioni di teatro
- 23 di sartoria
- 22 di design
- 8 di orto
- 12 incontri con la counsellor
- 10 ore di apprendimento sulla piattaforma di E-learning.

## AFRICA

### ETIOPIA

- **Blein Family Centre (n° 156/E13)**

*Finanziatori: fondi propri, fondi privati*

Progetto Continenti, nell'ottica dell'attivazione di un percorso di autosviluppo, d'accordo con il partner locale, con il quale aveva stipulato un accordo di collaborazione, e seguendo le leggi locali, ha passato il Centro Blein in mano alla municipalità di Hawassa. Il Centro, in attesa che la stessa ratificasse questo accordo, è rimasto in attività con il servizio della clinica, che è stato assicurato direttamente dalla municipalità e fortemente potenziato, visti i numerosi accessi giornalieri.

Desiderosa di continuare a sostenere la scuola materna Montessori, chiusa durante la pandemia da Covid-19, Progetto Continenti resta in attesa della ratifica degli accordi per avere la necessaria autorizzazione a riprendere le attività.

In questo nuovo scenario, Progetto Continenti si delineerebbe come partner, con lo scopo di continuare a lavorare a fianco dei bambini, delle donne e dei giovani che versano in condizioni di maggiore vulnerabilità, in linea con la mission e la vision dell'Associazione.

### Progetti in istruttoria

### GUATEMALA

- **QUICHE' - "Promozione della sicurezza alimentare e nutrizionale per bambini di famiglie indigene del dipartimento del Quiché, Guatemala"**

*Presentato a: CEI – Conferenza Episcopale Italiana*

*Durata: 3 anni*

*Valore totale: 390.000€ circa*

Il progetto prevede di migliorare le condizioni alimentari e di salute di 200 famiglie indigene (di cui 700 bambini/e) tramite la formazione agricola e nutrizionale. Si vuole far in modo che:

- le famiglie coinvolte acquisiscano e applichino nuove tecniche di produzione agricola sostenibili permettendo alle famiglie e in particolare ai bambini e bambine di accedere ad una migliore alimentazione.
- le famiglie rafforzino le proprie conoscenze nutrizionali e sanitarie tramite una formazione specifica
- le istituzioni pubbliche coinvolte incrementino le proprie conoscenze ed azioni per tutelare la sicurezza alimentare e la salute infantile.

Il progetto si realizzerà nella zona del Quiché in Guatemala, avrà la durata di 3 anni ed un valore totale di circa 390.000€.

Il progetto è stato presentato alla CEI insieme al partner locale Fundebase. Ha già avuto l'assenso del vescovo del Quiché ed è stato ritenuto valido dalla CEI stessa ma sono necessari alcuni aggiustamenti per poterlo ripresentare nel primo trimestre dell'anno. In questi primi mesi del 2023 abbiamo lavorato con Fundebase alla messa a punto della proposta e alla predisposizione di tutta la documentazione necessaria per la nuova presentazione che avverrà nelle prossime settimane.

4. **Progetto “Mujeres Kaqchikeles Unidas por el Acceso a la Justicia en los Municipio de San José Poaquil y San Juan Sacatepéquez”**

*Presentato a:* FAI - Fondation Assistance Internationale

*Durata:* 3 anni

*Valore totale:* 515.000€ circa

Il progetto è stato pensato insieme ai partner Fundebase ed Agims con l'intento di sostenere le donne indigene di 2 dipartimenti del Guatemala nei loro processi di emancipazione. Si intende favorire il processo di riconoscimento dei diritti umani e la partecipazione alla vita sociale, oltre che facilitare l'accesso alla giustizia.

L'azione si svilupperà attraverso:

- percorsi formativi e di accompagnamento con l'intento di creare spazi sicuri per le donne, valorizzare le proprie conoscenze e le tradizioni ancestrali.
- la creazione di opportunità economiche che agevolino il processo di emancipazione e autonomia delle donne coinvolte.

L'intervento verrà realizzato in 3 anni, e il valore totale del progetto è di circa 515.000 €.

Dopo una fase preliminare di interlocuzione con la Fondation Assistance Internationale (FAI) che si è detta interessata a sostenerci e grazie al lavoro di segretariato della Fondazione Charlemagne è stata messa a punto l'iniziativa insieme ai partner Fundebase e Agims. Siamo pertanto in attesa della valutazione finale da parte della fondazione.

● **Borse di studio per universitari provenienti da famiglie indigene**

*Durata:* 5 anni

*Valore totale:* 41.000€ circa

Si tratta di un progetto che almeno nella sua fase iniziale sarà a carico di PC. L'obiettivo è garantire ai giovani appartenenti a famiglie indigene di poter studiare all'università. Attraverso un accordo con lo studente e le famiglie PC/Fundebase garantiranno l'assistenza economica a fronte dell'impegno nel percorso universitario nella propria zona e successivamente partecipare attivamente presso le proprie comunità di provenienza, mettendo anche a servizio le competenze acquisite. Con l'intento di garantire a questi giovani anche una formazione socio-politica tesa alla difesa di quei diritti umani universali.

Durante il 2022 abbiamo lavorato con Fundebase alla definizione del progetto e il progetto è partito nelle prime settimane del 2023 una volta che i referenti regionali di Fundebase hanno individuato i primi 6 giovani che usufruiranno delle borse di studio. Il sostegno ad ogni studente, mediamente, comporta un costo di circa 10.000 quetzales l'anno (al momento circa 1.200,00 € l'anno); si prevede un percorso di 5 anni per ognuno degli studenti e studentesse coinvolte.

Il progetto risulta flessibile sul numero dei giovani, che potrebbe aumentare anno per anno.

**EL SALVADOR**

*Presentato a:* CEI – Conferenza Episcopale Italiana

*Durata:* 3 anni

*Valore totale:* 450.000€ circa

Insieme al partner Fundasal stiamo lavorando all'elaborazione un nuovo progetto da presentare alla CEI che possa ripercorrere quanto fatto con la Ruta Romero, ma questa volta incentrato sulla figura di Rutilio Grande, prete martire della repressione militare. Il progetto si realizzerebbe nella zona de El Paisnal (al nord della capitale). Le amministrazioni locali si sono già dimostrate interessate e pronte ad aderire e sostenere l'iniziativa.

Nell'interlocuzione con la CEI è stato confermato l'interesse per un progetto di questo tipo che abbia azioni significative di ricaduta sulle realtà locali valorizzando l'impatto sociale dell'iniziativa. Con Fundasal si sta lavorando a questa idea progettuale con l'idea di presentare una proposta triennale per un importo complessivo di circa 450.000€. Contiamo nei prossimi mesi di mettere a punto la proposta per poterla presentare alla CEI quanto prima.

## **BOLIVIA**

A seguito della missione realizzata tra ottobre e novembre 2022 è stato portato avanti il lavoro di individuazione di due possibili progetti:

1. Sostegno psicologico e di psicomotricità ai bambini affetti da cancro e HIV, e sostegno psicologico alle famiglie.
2. Sostegno alle famiglie di bambini affetti da cancro e HIV nel percorso terapeutico. Il progetto prevede un sostegno psicologico e di accompagnamento nelle cure e intende sostenere le famiglie in un percorso di formazione artigianale e commercializzazione dei prodotti realizzati.
  - *Progetto "TO" de niños con cáncer",*

Il primo di questi progetti prevede un sostegno psicologico e di psicomotricità rivolto ai bambini e bambine affetti da cancro e HIV, per garantire l'accesso a trattamenti fisioterapici e ad esami di diagnostica medica (tac, analisi di laboratorio, ecografie, ecc) realizzando nel contempo azioni di sostegno psicologico alle famiglie coinvolte.

Il progetto è stato presentato alla Fondazione Sidival Fila che ha mostrato un particolare interesse. Durata prevista 18 mesi per un importo di circa 45.000 €.

- Progetto "sostegno famiglie"

Il secondo progetto prevede un sostegno alle famiglie che sono costrette a lasciare le loro città ed il loro lavoro per seguire i figli nel loro percorso terapeutico, con l'aggravante delle spese sanitarie, che anche nelle strutture pubbliche sono a pagamento. Si prevede di accompagnare le famiglie in un percorso di formazione artigianale e di commercializzazione dei prodotti realizzati. S'intende inoltre fornire un sostegno psicologico e di accompagnamento per le cure dei figli malati. Si stanno cercando le adeguate coperture di cofinanziamento da parte di enti e fondazioni, per un importo di circa 90.000 € per 24 mesi.

## **CAMBOGIA**

L'ufficio progetti ha proseguito la programmazione di nuove progettualità con lo staff del partner CCFO, nuove idee volte a proseguire il lavoro di supporto educativo e professionale nei confronti dei giovani provenienti da contesti svantaggiati. La proposta sinteticamente prevede:

- formazione professionale nei settori legati all'economia del turismo;
- corsi di inglese;
- ristrutturazione completa delle casette del centro in modo da accogliere anche stabilmente i giovani in formazione che vengono dalle campagne;
- uso delle casette anche a fini turistici (siamo alle porte dei templi di Angkor Wat)

Enti individuati per la richiesta dei fondi: Fondazione Prima Spes e fondi 8 per mille dell'Unione buddista italiana. Budget in revisione. Importo complessivo stimato 120.000 €.

## CUBA

Insieme al partner Semi di Pace International e al partner locale delle suore delle Figlie della Passione di Gesù Cristo e Maria Dolorosa stiamo redigendo una proposta progettuale della durata di 1 anno dal titolo "Pan de vida". Si tratta di un progetto di finca agricola in cui coltivare e trasformare i prodotti della terra in marmellate, succhi di frutta e conserve, da destinare alle fasce più vulnerabili della zona di pertinenza.

L'obiettivo generale è quello di utilizzare le eccedenze di frutta e verdura per la produzione di alimenti conservati, al fine di generare posti di lavoro e fondi economici per le fasce vulnerabili della società.

Gli obiettivi specifici sono: 1) contribuire alla cura delle giovani donne beneficiarie e dei segmenti più vulnerabili serviti dalle comunità religiose limitrofe; 2) creare fonti di occupazione per le giovani donne beneficiarie e per i giovani della comunità; 3) realizzare filiere produttive tra le congregazioni religiose che se ne occuperanno, con capacità di produzione agricola di frutta e ortaggi, e le comunità religiose che servono le fasce più deboli della società; 4) garantire un'alimentazione adeguata ai bambini dell'asilo nido e alla mensa per anziani delle Figlie della Passione di Gesù Cristo e Maria Dolorosa, vicini al terreno; 5) diversificare le forme di consumo, estendendolo oltre i tempi del raccolto per integrare la dieta delle suddette strutture.

Stiamo definendo gli ultimi dettagli del progetto, per poterlo presentare a possibili finanziatori.

### Progetti non approvati nell'anno

Tra Luglio e Settembre 2022 su segnalazione dell'ufficio locale in Myanmar sono state presentate due progettualità a valere su fondi di organismi internazionali che non sono stati approvati. In particolare

- *Supporting vulnerable families through initiatives to combat undernutrition, promote short term crops and income generating opportunity in Chin and Magway region*

Progetto presentato al fondo LIFT (The Livelihoods and Food Security Fund – Fondo per la Sicurezza Alimentare e per i mezzi di sussistenza) gestito dall'UNOPS (Ufficio delle Nazioni Unite per i Servizi ed i Progetti) e finanziato da donatori internazionali (Regno Unito, Unione Europea, Svizzera, Australia, Stati Uniti, Canada, Nuova Zelanda e Norvegia).

Il progetto è stato presentato in partenariato con l'ONG Italiana ASIA Onlus e le ONG birmane COLDA, KRDO, MWO e MySFA, Positive Action e SFDA. Prevedeva un intervento di 15 mesi nelle regioni di Magway e nel Chin su tre componenti principali:

- Intervenire sulle cause immediate e strutturali della malnutrizione
- Supportare sistemi di produzione alimentare resilienti ed una gestione delle risorse naturali sostenibile
- Ampliare le opportunità di occupazione e le fonti generatrici di reddito

Il progetto non è stato approvato.

- Support to Global Agriculture and Food Security Program (GAFSP) in Myanmar

Progetto presentato alla *restricted call for proposal* bandita dalla FAO per il Myanmar. L'obiettivo del progetto presentato è quello di creare un ambiente favorevole che riduca l'incidenza della povertà, dell'insicurezza alimentare e della malnutrizione tra i le popolazioni rurali più svantaggiate della Central Dry Zone. La logica di intervento prevedeva il coinvolgimento diretto di leader contadini e di comunità provenienti da 80 villaggi della regione di Magway per agire sulle seguenti assi di azione:

- Formazione dei formatori sugli standard delle buone pratiche agricole mediante dimostrazioni sul campo, sperimentazioni e visite;
- Implementazione sul campo negli 80 villaggi delle tecniche apprese;
- Facilitare la rete tra le principali organizzazioni di agricoltori con servizi di consulenza tecnica, istituzioni finanziarie, servizi di meccanizzazione agricola, organismi di certificazione GAP e servizi di supporto al marketing, per aumentare/migliorare la produzione

Ad Ottobre 2022 la FAO ha comunicato i risultati della valutazione. La proposta presentata è stata ritenuta idonea ma era stato richiesto di intervenire nella regione del Sagaing, dove PC non ha mai operato ma soprattutto una regione molto più a rischio sicurezza per i frequenti scontri armati tra esercito e formazioni armate di resistenza. Dopo approfondita valutazione sui rischi da intraprendere si è preferito non accettare la richiesta di modificare il progetto.

## **Fatti di rilievo verificatisi nell'esercizio 2022**

Un recente rapporto pubblicato dall'Ufficio delle Nazioni Unite per il coordinamento degli affari umanitari (\*link al rapporto: [https://www.info-cooperazione.it/wp-content/uploads/2023/01/GHO-2023-EN\\_FINAL.pdf](https://www.info-cooperazione.it/wp-content/uploads/2023/01/GHO-2023-EN_FINAL.pdf)) illustra dati impressionanti in merito al bisogno di assistenza umanitaria che si sta diffondendo in ogni parte del pianeta e che raggiungerà il livello record di 339 milioni di persone bisognose nel 2023. Ma parallelamente a questo aumento di bisogni, il rapporto evidenzia anche il forte divario tra le accresciute esigenze e i finanziamenti ricevuti, mai così ampio e preoccupante: i tanti appelli umanitari lanciati nel 2022 sono stati costantemente sotto-finanziati e per la prima volta i Paesi donatori hanno donato meno della metà di quanto le Nazioni Unite avevano dichiarato necessario.

Indubbiamente anche la guerra in Ucraina e il suo impatto sui prezzi del cibo e del gas ha avuto ripercussioni finanziarie ed economiche ed ha investito e ampliato l'area dei bisogni umanitari, come tutti i conflitti in corso. Ma a tutto ciò si aggiunge ai già notevoli problemi climatici e all'incombente minaccia di una recessione globale, quale effetto dell'emergenza da Covid-19.

In questo contesto mondiale, l'attività associativa è proseguita nel 2022 con estrema difficoltà, soprattutto nei PVS, dove comunque sono stati ripresi gli interventi programmati, dopo lunghi periodi di sospensione, in conseguenza dei lockdown locali, soprattutto in Myanmar, dove le conseguenze della pandemia hanno ulteriormente aggravato una congiuntura già ampiamente compromessa dal colpo di Stato militare avvenuto il 1° febbraio del 2021.

Due anni dopo il colpo di stato, infatti, la situazione politica e sociale nel Paese permane in uno stato di grande difficoltà. L'esercito del Myanmar continua ad arrestare arbitrariamente, torturare e uccidere nella più completa impunità. Secondo gli ultimi dati disponibili forniti da OCHA (United Nations

Office for the Coordination of Humanitarian Affairs) sono state uccise quasi 3.000 persone, in maggioranza civili, oltre 13.000 sono detenute in condizioni inumane, gli sfollati interni sono più di un milione e mezzo, almeno 100 detenuti sono stati condannati a morte, quattro detenuti sono stati impiccati nel 2022 - i primi dopo oltre 30 anni - e, infine, sette milioni e 800.000 bambine e bambini non possono andare a scuola.

Le organizzazioni impegnate in settori come quello agricolo e di sviluppo rurale, come la nostra, hanno subito meno restrizioni e pressioni dirette rispetto a quelle che apertamente attuavano azioni di sostegno alla società civile in opposizione al regime militare. Da parte della giunta resta tuttavia una ostilità di fondo nei confronti delle ONG internazionali che si manifesta in ostacoli di tipo amministrativo come lungaggini burocratiche per ottenere autorizzazioni o registrazioni o il blocco sui fondi inviati dall'estero.

Nel corso dell'anno si sono però intensificati i contatti tra le organizzazioni italiane ancora presenti nel Paese, nell'ottica di una condivisione di prospettive e di lavoro comune, soprattutto per intavolare una interlocuzione unitaria con i rappresentanti dell'AICS. Il trasferimento della sede regionale dell'AICS per il Sud est asiatico da Yangon ad Hanoi (Vietnam) avvenuta a metà del 2022 aveva di fatto bloccato le istruttorie dei nuovi progetti, tra cui un progetto di sviluppo agricolo con capofila PC. Il lavoro di contatto tra le organizzazioni italiane ha portato alla creazione di un coordinamento delle OSC italiane che si sta interfacciando con i referenti regionali AICS e con la rappresentanza diplomatica italiana a Yangon. La prospettiva per il 2023 è un bando AICS di emergenza specifico per il Myanmar a cui il coordinamento intende partecipare in forma congiunta massimizzando così le reciproche competenze nella risposta agli urgenti bisogni della popolazione locale.

Per quanto riguarda l'attività associativa di raccolta fondi, in parte ancora rallentata per le note precauzioni sanitarie, si è registrata ancora una flessione rispetto agli standard abituali, ma ciò non ha influito direttamente sulle attività dei progetti in corso. Si allarga costantemente la forbice del rapporto tra fondi pubblici, in calo, e fondi privati, che arrivano per lo più dalla filantropia di Fondazioni e Chiese. Diminuiti anche i fondi privati dal canale fiscale del 5xmille e il n. e l'entità delle donazioni da privati.

Non è rallentata, invece, l'attività di progettazione per ulteriori interventi nei PVS, con varie proposte progettuali in istruttoria già presentate a diversi Enti finanziatori, sempre sui temi predominanti di educazione-istruzione-formazione, in linea per il raggiungimento degli obiettivi dell'Agenda 2030 nei Paesi del Sud del mondo.

Sul territorio nazionale, l'operatività della Segreteria Nazionale prosegue con lo smart-working, in modalità agile, ai sensi degli artt. 18 e ss. della legge n. 81 del 22/05/2017, avendo oramai raggiunto un livello organizzativo molto funzionale, con un solo giorno di condivisione in presenza. L'attuale organizzazione sarà rivista, eventualmente, in funzione dell'eventuale approvazione di nuovi progetti in istruttoria, qualora l'aumento di operatività lo richiedesse.

In Italia, il n. di dipendenti impiegati nella Segreteria Nazionale è variato rispetto allo scorso esercizio per effetto dei seguenti eventi:

- 29 aprile 2022 cessazione rapporto di lavoro per dimissioni impiegata Uff. Progetti - Salamone
- 2 maggio 2022 assunzione part-time a t.d. impiegato Uff. Progetti - Bruno Michele.

Nonostante il rallentamento delle attività dei progetti in corso, non si è fermata l'attività di progettazione per ulteriori interventi nei PVS, mettendo in istruttoria varie proposte progettuali, in



Guatemala, El Salvador, Myanmar e in Italia, con un progetto di formazione sui temi delle disuguaglianze. Sono state realizzate anche due/tre missioni:

- Guatemala: maggio 2022 dal Direttore Sergio Giani
- Bolivia: ottobre 2022 da Laura Boschetto, ufficio progetti referente America Latina

La raccolta fondi ha registrato una lieve flessione nel 2022, come previsto già dal 2021, tuttavia nei primi mesi del 2023 si nota un riallineamento delle donazioni agli standard abituali.

Nel mese di dicembre 2021 è giunta una proposta di acquisto del Centro Milflores in Guatemala, da parte delle suore della Congregazione Istituto San Bonifacio, che già da tempo erano impegnate in prima linea nelle attività con i ragazzi ospiti e nella conduzione del Centro stesso.

Il Consiglio Nazionale di Progetto Continenti, riunitosi online in data 10 gennaio '22, ha attentamente valutato la proposta, ripercorrendo le tappe che hanno portato a questo importante passaggio, illustrate dal direttore Sergio Giani e riportate in sintesi nello stesso Verbale di Consiglio, che, all'unanimità, con delibera n. 1/24 del 10.01.2022 ha accettato la proposta di acquisto, deliberando, in vari punti:

1. la vendita del Centro MilFlores al prezzo di circa 2.500.000,00 quetzales;
2. la vendita del terreno ancora disponibile (circa 12 mansanas) al prezzo di 250.000,00 quetzales;
3. la donazione dell'auto in uso al Centro, che avverrà con formale passaggio di proprietà;
4. la sottoscrizione del convenio (MOU);
5. la delega a Pedro Camaja Botton, nostro rappresentante legale in Guatemala, alla firma dei suddetti documenti

Con questa operazione Progetto Continenti, che a suo tempo, ha costruito questo Centro per dare una risposta concreta allo sviluppo ed alla crescita dei giovani del Peten che provengono da famiglie che vivono in condizioni di estrema povertà, dando loro opportunità di studio e di formazione per un futuro, loro, delle loro famiglie ed anche dei loro villaggi, più roseo, garantisce la prosecuzione di questo intervento. Anzi, grazie a questa collaborazione con l'ISB, questo servizio, come detto, si allarga notevolmente andando a coinvolgere un numero ben più elevato di giovani.

L'Associazione, quindi, da promotore assume adesso il ruolo di soggetto che crea opportunità nel Paese, nell'ottica di una reale concezione di auto-sviluppo con le suore dell'Istituto San Bonifacio, che possono così prendere la direzione del Centro ed essere da noi assistite e accompagnate in questo percorso.

A questo punto, e sempre nell'ottica di creare opportunità di sviluppo per giovani indigeni che vivono nelle realtà più lontane del paese ed a cui sono altrimenti precluse ogni opportunità di studio e di formazione, Progetto Continenti può farsi promotore, con i fondi raccolti da questa vendita, dell'avvio di una nuova analoga esperienza.

Successivamente, con procura speciale del Legale Rappresentante, dott. Giovanni Penco, repertorio N. 5631 del 10.02.2022 del not. Giuseppe Falco in Fiumicino, il sig. Pedro Camaja Boton, ns. rappresentante legale in Guatemala, è stato autorizzato a trattare in loco la vendita, come da delibera e con nota del 20.04.2022 ad incassare e ad amministrare i fondi realizzati con la cessione dell'immobile, per un importo complessivo di Qtz 2,690,333.61.

In data 11 maggio 2022 è stata accreditata la prima tranche di contributo da parte della Fondazione Terzo Pilastro, per l'avvio delle attività del progetto "*Creattiviamoci di bello - Riciclo creativo di materiali di scarto*" presso il Centro "Atelier Remida di Napoli". Il progetto, realizzato in collaborazione con il ns. partner Remida, prevede un percorso formativo per i giovani della Municipalità VI di Napoli, l'inclusione sociale di 20 ragazzi/e nella fascia d'età 15-35 anni, con un costo complessivo di Euro 96.264, di cui Euro 67.500 finanziati dalla Fondazione Terzo Pilastro. Durante l'anno è stata attivata la ricerca di altri finanziatori per coprire la quota residua di Euro 28.764 e ridurre così l'apporto monetario di cofinanziamento per Progetto Continenti.

A febbraio 2022 sono stati accreditati n. 4 bonifici per un totale di Euro 63.814 quale ricavato della vendita dell'immobile devoluto a Progetto Continenti dalla socia e amica defunta M.G. Locati, eredità vincolata alla clausola di destinare la somma in parti uguali ai progetti in Bolivia, Guatemala e Nicaragua. Come deliberato nel Consiglio n. 26 del 7 marzo 2022, la situazione in questi Paesi si è notevolmente modificata nel tempo intercorso. In particolare in Nicaragua non è più possibile riuscire ad instaurare contatti, anche per la situazione politica in loco. Per cui, relativamente a questo Paese, non sarà possibile onorare il testamento. Il Consiglio ha deliberato quindi di ripartire quanto ricevuto in misura del 50% tra Bolivia e Guatemala, attribuendo Euro 31.907 al sostegno progetto in ciascuno dei due Paesi. In seguito ad un contatto informale già intercorso con eredi e avvocati, non ci sono problemi a procedere in questa direzione. Sarà ovviamente inviata comunicazione formale agli stessi. Alla data del 31.12.2022 sono già stati inviati in Bolivia, a sostegno della Fondazione Padrinos Magicos, Euro 8.520 (residuo a Fondo vincolato Euro 23.387), mentre già inviati in Guatemala, a sostegno del Centro Milflores, Euro 5.006,08 (residuo Euro 26.901).

Nel corso del Comitato dei Gruppi Locali, svoltosi il 19-20 novembre scorso, sono state illustrate ai partecipanti, soci e appartenenti ai vari Gruppi Locali, le nuove Linee Guida per la raccolta fondi degli Enti del Terzo Settore, presentando anche le novità in termini di rendicontazione, con la presentazione di una scheda tipo per il rendiconto dettagliato delle singole raccolte pubbliche di fondi occasionali.

Il Consiglio n. 29 del 19 settembre ha deliberato la concessione di un prestito al ns. partenr Fundebase in Guatemala, con l'utilizzo di parte dei fondi residui dalla cessione del Centro Milflores, prestito finalizzato all'acquisto di azioni del locale Banrural, seconda banca di rilievo del Guatemala, che garantisce ai propri soci dividendi del 35-40%. Il prestito sarà dunque una modalità per garantire sviluppo e sostenibilità a Fundebase ma la metà dei dividendi pagati annualmente dal Banrural sarà destinata a Progetto Continenti, per sostenere finanziariamente i propri progetti in Guatemala.

### **Prospettive di continuità operativa**

In oltre 30 anni di attività nell'ambito della Solidarietà e Cooperazione Internazionale, Progetto Continenti ha sviluppato più di 160 progetti in contesti caratterizzati da povertà, emarginazione e fragilità socio-politiche, attraverso un approccio fondato sull'auto-sviluppo dei popoli, il partenariato con le organizzazioni locali della società civile e la sostenibilità delle azioni nel lungo periodo, per un investimento complessivo di oltre 17 milioni di Euro.

Nel 2022 è terminato il progetto ISP nella zona del Sud Est Asiatico, in Myanmar, mentre in Centro America continua l'impegno per il Centro Milflores, oltre ad un nuovo progetto nel Quichè che è stato presentato alla CEI.

Attualmente è stata avviata una collaborazione con altri soggetti già attivi in Centro America, in particolare in Bolivia e nella Repubblica Domenicana per la predisposizione di nuovi interventi.

È stata organizzata la raccolta dati per la predisposizione del bilancio sociale, come nuovo ed importante strumento di rendicontazione delle attività di interesse generale e sono stati realizzati dei viaggi ad hoc sul territorio nazionale per incontrare diversi Gruppi Locali. L'incontro tra rappresentanti del Consiglio Nazionale e della Segreteria con soci ed amici sul territorio ha permesso un maggiore coinvolgimento della compagine sociale, con raccolta diretta di dati ed una comunicazione più agevole e fruttuosa. Si prevede di mantenere periodicamente questi viaggi, sempre con il coinvolgimento di rappresentanti del Consiglio Nazionale e della Segreteria, anche per migliorare la comunicazione con tutti i ns. stakeholder locali e facilitare anche l'elaborazione contabile ed amministrativa dei fatti e delle risorse.

Per il 2023 si prevede di mantenere l'equilibrio economico e finanziario attraverso il mantenimento dei progetti in corso, l'approvazione dei nuovi progetti in istruttoria, il mantenimento degli oneri di struttura, il ricorso, al bisogno, ai fondi straordinari ottenuti con la cessione dei diritti di proprietà sull'immobile sito nel villaggio di Paxcaman, Comune di Flores, dipartimento di El Petèn, Guatemala, noto come "Centro Milflores" all'Istituto San Bonifacio, attuale gestore del Centro.

Si riporta una sintesi del quadro finanziario 2023, come da budget approvato dal Consiglio Nazionale:

Disponibilità all'1/1/2023	45.980
Entrate da Crediti v/Enti Finanziatori	88.736
Entrate da Raccolta Fondi ordinaria	160.000
Entrate da 5xmille	30.000
Totale Entrate/Disponibilità 2023	324.716
Debiti correnti all'01/01/2023	30.253
Totale Uscite 2023 da budget struttura	200.411
Saldo finanziario per operatività progetti in corso 2023	94.052
Risorse straordinarie residue da cessione immobiliare (non immobilizzate)	84.421
Debiti pregressi all'01/01/2023 Soci-Partner-Ater	57.628

### **Informazioni sui fatti di rilievo avvenuti dopo la chiusura dell'esercizio**

L' invasione militare dell'Ucraina da parte della Russia, che ha portato ad un aspro conflitto con la popolazione e con l'apparato militare ucraino, generando peraltro una crisi geopolitica, continua ad avere gravi ripercussioni sui mercati finanziari e sulla crescita globale dell'economia, in termini di accelerazione dell'inflazione, rallentamento della crescita globale ed innalzamento della volatilità dei mercati finanziari. Ancora oggi risulta prematuro stimare gli effettivi impatti a breve, medio e lungo termine, considerato l'elevato grado d'incertezza legata a potenziali scenari evolutivi della crisi attualmente in atto.

A dicembre '22 si è costituito un gruppo di lavoro per il Convento S. Andrea, per un intervento multidisciplinare sullo stato di conservazione e sulla ristrutturazione dell'immobile, con l'ipotesi di realizzare un Campus in collaborazione con alcune università. Nel frattempo sono state avviate le pratiche per ottenere la certificazione della conformità urbanistica, necessaria per poter usufruire dei benefici di legge per la ristrutturazione e l'efficientamento energetico.

Aequitas SCS – Impresa Sociale, attuale gestore dell'attività di accoglienza al Convento, ha richiesto e ottenuto dalla BPER Banca, Filiale di Magliano Sabina, un finanziamento di Euro 40.000, garantito per l'80% dalla Regione Lazio, per avviare i lavori necessari e Progetto Continenti si è resa disponibile al rilascio della fidejussione per il restante 20% del finanziamento (8.000euro) che è stata perfezionata ad aprile 2023.

Sempre relativamente al Convento, l'associazione si è espressa favorevolmente alla costituzione di una Comunità Energetica Rinnovabile sul territorio del Comune di Collevocchio, manifestando il proprio interesse come soggetto "consumatore".

## Parte 3 – Illustrazione delle poste di bilancio

### Principi di redazione

Il bilancio d'esercizio chiuso al 31/12/2022 è redatto in conformità alle disposizioni dell'articolo 13 comma 1 e 3 del Decreto Legislativo n. 117 del 3 luglio 2017, denominato "Codice del Terzo Settore" e si compone dello stato patrimoniale, del rendiconto gestionale e della relazione di missione, come previsto nell'*Introduzione* al Decreto del Ministero del Lavoro e delle politiche sociali del 5 marzo 2020 (di seguito anche Decreto), secondo cui *"la predisposizione del bilancio d'esercizio degli enti di cui all'art. 13 Comma 1 del codice del Terzo Settore è conforme alle clausole generali, ai principi generali di bilancio e ai criteri di valutazione di cui, rispettivamente, agli artt. 2423, 2423 bis e 2426 del codice civile e ai principi contabili nazionali, in quanto compatibili con l'assenza dello scopo di lucro e con le finalità civiche e solidaristiche e di utilità sociale degli enti del Terzo Settore."*

Il presente bilancio, pertanto, osserva le regole di rilevazione e valutazione contenute nei principi contabili nazionali OIC (Organismo Italiano di Contabilità) nonché le previsioni specifiche previste dal principio contabile OIC 35, per la redazione degli schemi di bilancio e dell'informativa. Indica i proventi e gli oneri dell'Associazione, mentre la relazione di missione ne illustra le varie poste di bilancio, l'andamento economico e gestionale e le modalità di perseguimento delle finalità statutarie.

Al fine di presentare gli schemi di bilancio in forma comparativa, si è provveduto ad affiancare il bilancio al 31/12/2022 con quello chiuso al 31/12/ 2021 adeguato all'OIC 35 e agli schemi ministeriali previsti dal suddetto Decreto.

Lo schema di stato patrimoniale mantiene l'esposizione delle voci dell'Attivo e del Passivo a scalare, prima le Attività e a seguire le Passività, suddivise per macro-classi, classi, conti e infine alcune voci ulteriormente dettagliate in sottoconti, per maggior chiarezza.

Le macro-classi del Patrimonio netto prevedono una **separazione tra il Fondo di dotazione dell'Ente**, costituito dal Fondo patrimoniale indisponibile, **il patrimonio libero** formato dal risultato gestionale dell'esercizio in corso e precedenti e da altre riserve libere **e il patrimonio vincolato**, composto dalle Riserve vincolate per finalità associative, come da disposizioni degli Enti donatori o degli Organi istituzionali.

Lo schema del rendiconto gestionale è strutturato a sezioni divise e contrapposte, con classificazione dei proventi e degli oneri, ed informa sul modo in cui le risorse finanziarie sono state acquisite e impiegate nell'esercizio, con riferimento alle "aree gestionali". Ogni area gestionale è suddivisa in classi di Oneri e Proventi, in alcuni casi in sottoclassi per maggiore esigenza di chiarezza.

La voce "risultato gestionale" indica la differenza tra proventi ed oneri complessivi e rappresenta la variazione positiva o negativa del patrimonio netto di Progetto Continenti Onlus, avvenuta nell'esercizio per effetto della gestione.

Gli schemi di bilancio sono stati redatti in forma comparativa, pertanto risulta evidente il raffronto con le stesse poste di bilancio relative all'esercizio precedente.

Il rendiconto gestionale è suddiviso nelle seguenti aree:

Oneri e Proventi da Attività di interesse generale: ossia componenti negativi/positivi di reddito derivanti dallo svolgimento delle attività istituzionali svolta dall'Associazione in base alle indicazioni previste dallo statuto e coerentemente con le attività previste dall'art. 5 D. Lgs 117/2017 e successive modificazioni ed integrazioni.

Oneri e Proventi da Attività diverse, come previste dall' art. 6 D. Lgs. 117/2017; parte omessa o con importi a zero, in quanto l'Associazione non ha svolto attività diverse da quelle presenti nella sezione "attività di interesse generale".

Oneri e Proventi da Attività di raccolta fondi, comprendenti i componenti negativi/positivi di reddito derivanti dallo svolgimento di attività associative per ottenere contributi ed elargizioni finanziarie, necessarie per il perseguimento dei fini istituzionali.

Oneri e Proventi da Attività finanziarie e patrimoniali, che comprendono componenti negativi/positivi di reddito derivanti dall'impiego e dalla gestione delle risorse patrimoniali e finanziarie della Associazione, primariamente connessi alla gestione del patrimonio immobiliare e comunque strumentali all'attività istituzionale.

Oneri e Proventi da Attività di supporto generale, intese quali attività di direzione e di conduzione dell'ente che garantiscono la sussistenza dell'organizzazione amministrativa di base, comuni e di supporto alle altre gestioni e comunque elementi negativi/positivi di reddito che non rientrano nelle altre aree.

Il bilancio è espresso in unità di Euro, i valori sono arrotondati per eccesso o per difetto all'euro, a seconda che il valore sia più o meno superiore ai 50 centesimi di euro.

Il bilancio è strutturato in modo da fornire una chiara rappresentazione della situazione economica, finanziaria e patrimoniale dell'Associazione, ai sensi e per gli effetti di cui all'art. 20-bis del D.P.R. 29 settembre 1973, n. 600.

La valutazione delle voci di bilancio è stata fatta ispirandosi a criteri generali di prudenza, competenza e divieto di compensazione delle partite, nella prospettiva della continuazione sostenibile e di lungo termine dell'attività istituzionale.

### **Criteri di valutazione applicati**

#### **IMMOBILIZZAZIONI IMMATERIALI**

Le immobilizzazioni immateriali sono rappresentate da spese aventi utilità pluriennale iscritte al costo. Tali spese sono ammortizzate direttamente in conto a quote costanti in base alla loro vita utile stimata e nel rispetto di quanto disposto dall'art. 2426 c.c. L'ammortamento delle immobilizzazioni immateriali è conteggiato tenuto conto della data di effettiva entrata in funzione del cespite. L'ammortamento delle concessioni e delle licenze d'uso decorre dalla data in cui è possibile lo sfruttamento del diritto. Le aliquote utilizzate sono state le seguenti:

Licenze D'uso-Software e Sito web risultano già completamente ammortizzati negli esercizi precedenti. Costi di manutenzione su beni di proprietà (impianti termici Convento S. Andrea in Collevocchio) 20%.

## **IMMOBILIZZAZIONI MATERIALI**

Le immobilizzazioni materiali sono iscritte al costo di acquisto, inclusivo di eventuali oneri accessori e al netto dei relativi fondi di ammortamento. Gli ammortamenti imputati al Rendiconto della gestione sono stati calcolati in modo sistematico e costante sul costo, sulla base di aliquote ritenute rappresentative della vita utile economico-tecnica stimata dei cespiti. I costi di manutenzione non aventi natura incrementativa del cespite sono addebitati al conto economico dell'esercizio di sostenimento. Le plusvalenze e minusvalenze su cessioni, concorrono al risultato dell'esercizio in cui sono realizzate. Le immobilizzazioni materiali vengono svalutate qualora il loro valore risulti inferiore a quello recuperabile in base alla possibilità di utilizzazione o dalla vendita. Le aliquote utilizzate sono state le seguenti:

Mobili e arredi, Macchine d'ufficio, Macchine elettroniche, Computer, Attrezzature, Impianto di riscaldamento risultano già completamente ammortizzati negli esercizi precedenti.

Impianto rete e centralino 20%.

I beni di valore inferiore a 516 euro sono completamente ammortizzati nell'esercizio in considerazione della loro limitata vita utile.

## **IMMOBILIZZAZIONI FINANZIARIE**

Le immobilizzazioni finanziarie sono esposte al valore nominale.

## **CREDITI e DEBITI**

I crediti sono iscritti al presumibile valore di realizzo. I debiti sono esposti al valore nominale. Con riferimento ai debiti in divise estere le variazioni determinate dai tassi di cambio di fine esercizio sono state considerate nella determinazione del valore di estinzione.

## **DISPONIBILITÀ LIQUIDE**

Le disponibilità liquide ed i mezzi equivalenti sono iscritte al valore nominale e comprendono i valori numerari, ossia quei valori che possiedono i requisiti della disponibilità a vista o a brevissimo termine, del buon esito e dell'assenza di spese per la riscossione.

## **FONDO RISCHI ED ONERI FUTURI**

È stanziato a fronte di perdite o passività, di esistenza certa o probabile, delle quali tuttavia alla chiusura dell'esercizio non erano determinabili l'ammontare e/o la data. Gli stanziamenti riflettono la migliore stima possibile sulla base degli elementi a disposizione.

## **FONDO TRATTAMENTO DI FINE RAPPORTO DI LAVORO SUBORDINATO**

Rappresenta l'effettivo debito maturato verso i dipendenti in conformità di legge e del contratto collettivo di lavoro vigente, considerando ogni forma di remunerazione avente carattere continuativo. Il fondo corrisponde al totale delle indennità maturate a favore dei dipendenti al 2022 ed è pari a quanto si sarebbe dovuto corrispondere ai dipendenti nell'ipotesi di cessazione del rapporto di lavoro in tale data. La quota TFR maturata a far data dall'entrata in vigore della nuova normativa relativa alla previdenza integrativa è stata destinata, nel rispetto delle scelte implicite ed esplicite operate da ciascun

dipendente, ai vari fondi di previdenza integrativa o all'apposito fondo di tesoreria istituito presso l'INPS. La quota di competenza dell'esercizio è stata imputata al Rendiconto della gestione.

## **RATEI E RISCONTI**

Sono calcolati secondo il principio della competenza economica e temporale in applicazione del principio di correlazione dei costi e dei ricavi in ragione d'esercizio.

## **RICONOSCIMENTO DEI PROVENTI E DEGLI ONERI**

I ricavi e i costi sono esposti secondo il principio della prudenza e della competenza economica temporale.

I proventi rappresentati da sovvenzioni, donazioni, atti di liberalità, sono di norma non correlati alle attività di carattere istituzionale da queste svolte secondo una logica sinallagmatica. Donazioni, contributi ed altri proventi di natura non corrispettiva, sono iscritti nel conto economico (rendiconto della gestione) dell'esercizio in cui questi sono riscossi, ovvero nell'esercizio in cui il titolo alla riscossione ha carattere giuridico. Qualora sia ravvisabile una correlazione tra proventi comunque di natura non corrispettiva (donazioni e contributi) con specifiche attività dell'Ente no profit, questi possono essere correlati con gli oneri dell'esercizio.

## **IMPOSTE SUL REDDITO, CORRENTI E DIFFERITE**

Le imposte correnti dell'esercizio sono stimate sulla base di una realistica previsione degli oneri di imposta da assolvere in applicazione della vigente normativa fiscale. Il debito relativo è esposto al netto di acconti, ritenute subite e crediti di imposta compensabili.

### **Analisi delle poste di bilancio**

## **STATO PATRIMONIALE**

### **ATTIVO**

#### **A) Quote associative ancora da versare**

La voce espone il credito al 31 dicembre 2022 per quote ancora da incassare relative allo stesso esercizio e agli esercizi precedenti, non superiori ai cinque anni, per un totale di Euro 2.776.

#### **B) Immobilizzazioni**

##### **I-Immobilizzazioni immateriali**

Non sono stati sostenuti ulteriori oneri per immobilizzazioni, né materiali né immateriali e si è proceduto al calcolo delle quote annue di ammortamento per le voci di spese non ancora completamente ammortizzate, che comprendono:

I.1) costi di impianto relativi alla manutenzione straordinaria dell'impianto termico del Convento S. Andrea in Colvecchio, sostenuti per Euro 3.294 ed ammortizzati per complessivi Euro 2.306, con un valore netto residuo di Euro 988.

##### **II-Immobilizzazioni materiali**

La voce II.1-Terreni e fabbricati, per complessivi Euro 3.175.941 comprende:

1) il valore stimato del Convento S. Andrea in Colavecchio (RI), pari ad Euro 3.157.040 come risultante dalla perizia giurata del geom. Faggion del 10/11/2004. Il bene non è soggetto ad ammortamento in quanto trattasi di immobile sottoposto a tutela con D.M. 21 marzo 1991 ai sensi della L. 1089/39 D.Lgs 490/1999. L'importo in bilancio è stabilito su criterio valutativo e non sul costo storico, non è stato aggiornato al nuovo valore di stima pari ad Euro 3.453.000 risultante dalle perizie eseguite successivamente:

- dallo Studio Tecnico dott. Ing. Otello ORLANDI in data 8/10/2017, valore medio stimato su:

- consistenza catastale fabbricato, Foglio 5 part. A Sub 2 e n. 53 (graffate) Piano S1, T, 1 cat B/1 consistenza 3.700 mc e annesso fabbr. Rurale Fogli 5 part. 54 consistenza 340 mq;
- terreno pascolo arb. Foglio 5 part. 56 Cl 1 consistenza 2.450 mq;
- terreno sem. arb. Foglio 5 part. 408 Cl 1 consistenza 10.836 mq.

- dallo Studio Tecnico Arch. Elena Casadei in data 14.10.2021, valore medio stimato su:

- consistenza catastale fabbricato (v. sopra);
- terreno pascolo arb. (v. sopra);
- terreno semi arb. (v. sopra).

Entrambe le suddette perizie sono state redatte prendendo in considerazione la media risultante tra il Valore medio di mercato ed il Valore di demolizione e ricostruzione. Tuttavia, prudenzialmente, si rimanda una eventuale rivalutazione in bilancio del bene, per i necessari lavori di ammodernamento degli impianti, tuttora allo studio degli esperti ed in via di definizione;

2) il valore complessivo del Terreno agricolo di pertinenza del Convento S. Andrea, pari ad Euro 17.800, che rientra nel valore complessivo dell'immobile di cui al punto 1);

3) il valore del Centro Las Isletas in Granada, Nicaragua, invariato rispetto al precedente esercizio e pari ad Euro 18.901.

Il Centro Infantile Milflores in Guatemala, nel corso del 2022, è stato interamente affidato, per proprietà e gestione, alla Congregazione Istituto San Bonifacio.

La voce II.2 impianti e macchinari comprende il costo di realizzazione dell'Impianto cablaggio-rete-centralino, per la sede della Segreteria Nazionale in Roma, del valore complessivo di Euro 2.928 è ammortizzato annualmente al 20%, con un valore residuo in bilancio di Euro 293.

Tutte le altre voci di Immobilizzazioni Materiali sono state completamente ammortizzate negli esercizi precedenti.

### **III-Immobilizzazioni finanziarie**

1)c-Partecipazioni risulta essere pari a Euro 2.603 ed è composta da:

- Euro 1.470, invariato rispetto all'esercizio precedente dal costo delle quote di partecipazione in Banca Etica,
- Euro 1.033 dalle n. 100 azioni della BCC di Roma, acquistate dal 19/12/2019, al valore nominale di Euro 258 più un sovrapprezzo di Euro 775,
- Euro 100 dal Deposito anticipo conversazioni TIM.

2)i-Crediti vs. Altri per Euro 64.724 pari ad un prestito di 500.000,00 quetzales concesso al partner Fundebase in Guatemala e finalizzato all'acquisto di azioni del BanRural, la seconda banca del



Guatemala. Progetto Continenti non è intervenuto direttamente nell'acquisto di questa partecipazione, ma ha consentito a Fundebase, già socio della banca, di ampliare la propria partecipazione al capitale sociale della stessa, per garantire al nostro partner un ruolo più importante ed autorevole, sia con lo stesso istituto finanziario che anche nei confronti dei tanti altri soggetti della società civile, rispetto ai quali già oggi Fundebase rappresenta un punto di riferimento.

## **C- Attivo Circolante**

### **II - Crediti**

I crediti totali, di durata inferiore ai cinque anni, sono iscritti al valore nominale, ammontano a Euro 89.943 e indicano:

II.4) Crediti verso soggetti privati per contributi a fronte di progetti in corso, per un totale di Euro 46.740. Risultano essere così composti:

- *Tavola Valdese* per Euro 6.888 a saldo del contributo OPM 2020 di Euro 17.220 concesso per il progetto "*Coffea Chin*" in Myanmar;
- *Fondazione Terzo Pilastro* per Euro 39.852 a saldo del contributo totale di Euro 67.500 per il progetto "*Creattiviamoci di bello! Riciclo creativo di materiali di scarto*" a Napoli, c/o il Centro Atelier Remida Campania.

II-5) Crediti verso enti del Terzo settore pari ad Euro 41.997 per le tranche di contributo della terza annualità da ricevere da Asia Onlus, a fronte del progetto AID 011871 "*Coffea Chin*" in Myanmar.

Il credito residuo all'01.01.2022 di Euro 7.486 da *Weltgebetstag Der Frauen Vienna*, ultima tranche del contributo di Euro 29.903 concesso per il progetto "*Rafforzamento delle capacità imprenditoriali e di difesa dei diritti dei giovani del Centro Milflores, Guatemala*", è stato regolarmente incassato in corso d'anno.

II-9) Crediti tributari pari a zero, gli acconti versati sulle imposte di bilancio sono stati stornati e compensati con il debito per le imposte annue di bilancio.

II-12) Crediti v/Altri per Euro 1.206, comprendono tra gli altri anticipi di spese per Euro 957.

### **IV - Disponibilità liquide**

Le disponibilità liquide sono iscritte al valore nominale.

Per i c/c bancari in valuta, aperti nei Paesi per i progetti in corso, presso i vari Istituti (KBZ Bank Myanmar, MFTB Myanmar Foreign Trade Bank, Commercial Bank of Ethiopia) è stato iscritto a bilancio il controvalore in Euro del saldo al 31.12.2022, al cambio dell'Ufficio Cambi della Banca d'Italia alla data del 31.12.2022.

IV-1a) Depositi Italia per Euro 6.059

IV-1b) Depositi esteri per progetti Euro 4.329

IV-3a) Casse Italia per Euro 170

IV-3b) Casse estere per progetti Euro 92.476.

### **D) Ratei attivi**

I ratei attivi, bancari e postali, per un valore totale di Euro 525 sono relativi alle offerte e donazioni di competenza dell'esercizio, per versamenti effettuati dai sostenitori entro il 31 dicembre 2022, ma contabilizzati in c/c bancario o postale dopo tale data.

## **PASSIVO**

### **A) PATRIMONIO NETTO**

#### **I. Fondo di dotazione dell'Ente**

L'assemblea nazionale straordinaria dei soci del 28 giugno 2019 ha deliberato l'istituzione di un Fondo patrimoniale indisponibile di dotazione dell'associazione, per un importo iniziale di Euro 17.800, ai sensi dell'art. 10 del nuovo Statuto e al fine del riconoscimento della personalità giuridica dell'associazione, per la prossima iscrizione della stessa nel Registro Unico Nazionale del Terzo Settore (adesione al Codice del Terzo Settore di cui al D.Lgs. n. 117 del 3 luglio 2017).

Tale fondo patrimoniale indisponibile, di Euro 17.800, corrisponde al valore di parte del terreno di natura agricola facente parte del complesso immobiliare Convento S. Andrea, come risulta dalla relazione giurata di stima redatta in data 27 giugno 2019 dal dott. Davide Gigli, dell'Ordine dei Dottori Commercialisti ed Esperti Contabili di Siena, iscritto al Registro dei Revisori Contabili al n. 123101.

L'importo stimato in Euro 17.800 rispetta il requisito minimo di cui all'art. 22 c. 4 del D.Lgs. n. 117 del 2017 e si ritiene congruo e adeguato rispetto agli scopi prefissi dall'associazione, in ottemperanza all'art. 1 c. 3 D.P.R. 361/2000 e successive modifiche ed integrazioni.

Alla luce della istituzione del Fondo patrimoniale indisponibile, il valore in bilancio del complesso Convento S. Andrea in Collevecchio risulta così ripartito:

- Terreni e fabbricato Convento S. Andrea Euro 3.139.240
- Terreno agricolo vincolato di pertinenza del Convento S. Andrea Euro 17.800

Per la costituzione del Fondo, l'importo di Euro 17.800 è stato portato in diminuzione del Fondo Libero da Donazioni e Lasciti di Euro 2.595.234 che comprende il valore della donazione del Convento S. Andrea in Collevecchio, aggiornato all'esercizio precedente.

#### **II. Patrimonio vincolato**

Tale voce rappresenta i finanziamenti per progetti ricevuti e non ancora spesi, sottoposti a specifico vincolo di destinazione dal Consiglio Nazionale e/o dagli stessi Enti finanziatori e sono indicati analiticamente nell'apposito Allegato al Rendiconto Gestionale. Sono iscritti in bilancio come di seguito:

- II.2) Riserve vincolate per progetti, per decisione degli organi istituzionali Euro 50.288
- II.3) Riserve vincolate per progetti, destinate da terzi, Enti finanziatori, Euro 25.011.

#### **III. Patrimonio Libero**

L'Avanzo di gestione netto dell'esercizio 2021 di Euro 4.773 è stato portato per Euro 3.079 in incremento del Fondo patrimoniale libero per Attività istituzionali, il cui valore è salito ad Euro 120.827. In sede di destinazione l'Avanzo di gestione è stato inoltre ripartito per Euro 1.695 nella Riserva da proventi su cambi, come da delibera dell'Assemblea Nazionale dei soci del maggio 2022. Le voci che compongono il Patrimonio libero al 31.12.2022 sono le seguenti:

III.1) Riserve accantonate da risultati gestionali esercizi precedenti Euro 120.827

III.2) Altre riserve, totale Euro 2.585.621 costituite da

- Euro 2.577.434 per la donazione ricevuta dell'immobile ex- Convento S.Andrea in Collevocchio;
- Euro 8.187 da utili su cambi, che comprende gli Utili su cambi del bilancio al 31.12.2020 e gli Utili su cambi al 31.12.2021 pari ad Euro 1.695.

## **B) Fondi per rischi ed oneri**

B)3a - Fondo manutenzione Convento S. Andrea di Euro 10.000 è stato istituito nell'esercizio 2020 e adeguato nell'esercizio 2021, per far fronte alle previste spese di ammodernamento della struttura ricettiva, che consistono nella redazione di nuove planimetrie, rifacimento di bagni, demolizioni e ricostruzione di vari impianti idraulici, come da preventivi pervenuti.

In conseguenza del nuovo contratto di locazione stipulato con l'Associazione che gestisce l'accoglienza al Convento, Aequitas Soc. Coop. Impresa Sociale, per il periodo dal 3 novembre 2021 al 2 novembre 2027, al canone annuo di locazione di Euro 10.200, si è concordato di compensare i canoni di locazione con le somme che la stessa Aequitas impiegherà per l'esecuzione delle migliorie e/o delle opere di adeguamento necessarie nella struttura. Il Fondo di accantonamento per manutenzione precedentemente costituito non ha subito variazioni in corso d'anno.

B)3c - Fondo Oneri futuri per Euro 1.364 è stato costituito nell'esercizio 2021 per far fronte ad eventuali future richieste di pagamento da parte di Enti vari. A dicembre 2022 è pervenuto un avviso di pagamento dall'Agenzia Entrate per conto dell'INPS, per indebita compensazione effettuata a febbraio 2021, per cui il Fondo è stato stornato per la parte di oneri già accantonati a riguardo.

## **C) Trattamento di fine rapporto di lavoro subordinato**

Il Trattamento di Fine Rapporto include la rivalutazione annua ed ammonta a complessivi Euro 6.564 pari all'ammontare delle quote accantonate per il personale dipendente per trattamento di fine rapporto di lavoro, in conformità alle disposizioni di legge, di contratti collettivi di categoria e di accordi aziendali determinate a norma dell'art. 2120 del Codice Civile. L'importo residuo al 31.12.2022 è al netto dei Fondi di Fine Rapporto pagati in corso d'anno, per rapporti di lavoro cessati, per complessivi Euro 42.894

## **D) Debiti**

Oltre ai Debiti verso Banche per mutui, non sono presenti altri debiti superiori ai cinque anni. Sono iscritti al valore nominale per un totale di Euro 550.899 ed includono:

D)1a - Debiti verso Banche a breve per Euro 202.966, dati dalla somma di utilizzo degli affidamenti bancari in c/c presso la Banca Etica e la BCC, dalle quote capitale delle rate di mutuo in scadenza nei dodici mesi successivi alla chiusura del presente bilancio e dalle competenze maturate al 31.12.2022, addebitate entro il 1° marzo 2023.

D)1b - debiti verso Banche per mutui per Euro 139.487; il residuo debito verso Banche per mutuo ipotecario presso Banca Etica al 31.12.2022 è di Euro 151.202, di cui Euro 22.313 per rate scadenti nel 2023; il residuo debito verso Banche per mutuo presso la BCC di Roma è di Euro 13.387, di cui Euro 2.788 per rate scadenti nel 2023. La voce di bilancio è al netto delle quote capitale per le rate in scadenza entro il 31.12.2023.

D)3 - Debiti verso associati e fondatori per finanziamenti per Euro 30.000, esistente dal 2015, superiore ai 5 anni, invariato rispetto al precedente esercizio, in quanto non sono stati ancora effettuati rimborsi.

D)5 - Debiti per erogazioni liberali condizionate per Euro 85.641, iscritti in base a quanto disposto dall'OIC 35, comma 21, che includono debiti verso Asia Onlus per Euro 44.067; debiti verso Tavola Valdese per Euro 1.722; debiti verso Fondazione Terzo Pilastro per Euro 39.852.

D)7 - Debiti v/Fornitori ammontano ad Euro 6.868 di cui Euro 3.709 per fatture da ricevere di competenza dell'esercizio. I debiti v/Fornitori per forniture correnti sono stati interamente saldati entro i primi mesi del 2023.

D)9 - Debiti Tributarî di Euro 1.651 comprendono le ritenute su retribuzioni ed imposta sostitutiva su TFR da versare alla data di chiusura del bilancio ed il saldo delle imposte di bilancio, al netto degli acconti già versati.

D)10 - Debiti v/Istituti di previdenza per Euro 6.050 comprendono contributi e ritenute v/Inps per Euro 4.073 saldati il 13.01.2023; debiti v/Fondi Complementari di Previdenza per Euro 1.023, saldati a gennaio 2023 ed Euro 871 per cartella di pagamento Ag. Entrate - Inps, rate residue scadenti nel 2023.

D)11 - Debiti v/Dipendenti per ratei di competenza per Euro 15.762 relativi agli oneri retributivi differiti per ferie, 14<sup>^</sup>, festività e ROL, pari ad Euro 12.919 e al saldo delle competenze di dicembre 2022 per Euro 2.843, saldate a gennaio 2023.

D)12 - Debiti v/Altri per complessivi Euro 62.474 che raccoglie i Debiti di seguito indicati:

- 12a) v/Terzi da conciliazione, per Euro 18.000 v/Ater del Comune di Roma, debito residuo al 31.12.2022 e riferito al debito totale di Euro 40.000 come accordo tra le parti raggiunto con Verbale di mediazione Procedimento Reg. Prot. N. 207/2016 del 22.03.2021;

- 12b) Debiti v/Partner locali per progetti per Euro 42.628 di cui Euro 33.000, superiori ai 5 anni, per Debiti 2014-2015 vs il partner in Etiopia Jecddo ed Euro 9.628 v/CCFO partner in Cambogia per il progetto Centro Sangkheum.

- 12c) Debiti v/altri per Euro 1.846, di cui Euro 894 per Oneri di custodia del Centro Las Isletas in Nicaragua ed Euro 952 per rimborsi residui per spese viaggi Direzione al 31.12.2022.

### **RENDICONTO DELLA GESTIONE**

Gli oneri ed i proventi sono rilevati in bilancio secondo il principio della competenza e sono indicati tenendo conto delle modalità con le quali le risorse sono state acquisite ed impiegate nell'esercizio.

#### **ONERI**

Gli oneri si distinguono in:

Oneri da attività di interesse generale, per progetti, relativamente alla principale attività istituzionale di Progetto Continenti; sono attinenti ai fondi spesi in Italia ed inviati all'estero per le attività di cooperazione allo sviluppo e classificati distinguendo tra Oneri per acquisti diretti di materie e/o servizi, Oneri per affitto di locali uffici e altre spese per uso di beni di terzi, Oneri per il personale impiegato localmente per le attività dei progetti, Oneri vari per progetti, nelle diverse Aree geografiche del Sud del mondo.

Oneri promozionali e per attività di raccolta fondi, attinenti alle risorse impiegate per ottenere contributi in grado di garantire la disponibilità di risorse finanziarie adeguate al perseguimento dei fini istituzionali.

Oneri finanziari e patrimoniali, relativi alla gestione delle risorse finanziarie e alle spese sostenute per le proprietà immobiliari.

Oneri di supporto generale, legati all'attività di direzione e di conduzione dell'Associazione, al mantenimento delle condizioni organizzative di base per le Risorse Umane, che ne determinano il divenire nonché Oneri di natura straordinaria, per Arrotondamenti passivi a rettifica saldi di apertura.

## **PROVENTI**

I proventi vengono distinti in base alla loro origine, tenendo conto di eventuali Fondi vincolati per contributi residui dall'esercizio precedente e si articolano in:

Proventi da attività di interesse generale: finanziamenti ricevuti per i progetti, da contributi di Enti pubblici e privati, inclusi gli apporti da Partner locali, le erogazioni liberali di soggetti privati, le quote associative di competenza dell'esercizio, i proventi da 5 per mille per l'annualità liquidata nell'esercizio, contributo 2021 Anno Fiscale 2020.

Proventi finanziari e patrimoniali, rilevati in seguito alla gestione delle disponibilità liquide, inclusi i proventi da oscillazione cambi e da partecipazioni finanziarie bancarie.

Proventi di supporto generale: accoglie la voce di sopravvenienze attive per arrotondamenti, di Euro 18.

## **Commento alle voci del bilancio**

### **ATTIVO**

#### **A) CREDITI VERSO ASSOCIATI PER VERSAMENTO QUOTE**

Le quote associative versate dai Soci sono rilevate tra i proventi di competenza di ogni esercizio e il credito totale al 31.12.2022, pari ad Euro 2.776 comprende le quote non ancora incassate alla data.

#### **B) IMMOBILIZZAZIONI**

##### **B I) Immobilizzazioni immateriali**

Categoria bene	Costo storico di acquisizione	Fondo Amm.to 31.12.2021	Aliquota	Quota ammortamento annua	Fondo Amm.to 31.12.2022	Residuo da ammort. re
Oneri realizzazione sito web	2.771	2.771		0	2.771	0
Licenza d'uso NPW System	2.376	2.376		0	2.376	0
Costi manutenzione straordinaria impianti termici Convento	3.294	1.647	20	659	2.306	988
<b>TOTALE</b>	<b>8.441</b>	<b>6.794</b>		<b>659</b>	<b>7.453</b>	<b>988</b>

Gli oneri per la realizzazione del sito web di Euro 2.771 e gli oneri per la Licenza d'uso software di Euro 2.376 sono stati completamente ammortizzati.

I Costi manutenzione straordinaria degli impianti termici del Convento S. Andrea, sostenuti nel 2019 per Euro 3.294, sono ammortizzati annualmente del 20% e presentano un residuo da ammortizzare pari ad Euro 988.

#### B II) Immobilizzazioni materiali

Categoria bene	Costo storico di acquisizione	F.do Amm.to 31.12.2021	Aliquota	Quota ammort.to annua	F.do Amm.to 31.12.2022	Residuo da ammort.re
Terreni e fabbricati, Convento S. Andrea in Colavecchio (RI)	3.139.240	0		0	0	3.139.240
Terreno agricolo vincolato pertinente al Convento S. Andrea in Colavecchio (RI)	17.800					17.800
Terreno a Flores, Peten, Guatemala	12.857	0		0	0	0
Centro Infantile Milflores Guatemala	144.593	39.040		0	0	0
Centro Infantile Milflores terreno pertinenza	62.708	0		0	0	0
Impianto riscaldamento Itatek	8.389	8.389		0	8.389	0
Macchine ufficio già ammortizzate	37.990	37.990		0	37.990	0
Mobili e Arredi ammortizzati	10.493	10.493		0	10.493	0
Immobilizz.ni in corso Centro Las Isletas	18.901	0		0	0	18.901
Impianto rete e centralino	2.928	2.050	20%	586	2.635	293
<b>TOTALE</b>	<b>3.455.899</b>	<b>97.962</b>		<b>586</b>	<b>98.548</b>	<b>3.176.234</b>

La categoria “Terreni e fabbricati” accoglie il valore del Convento S. Andrea, donato a Progetto Continenti dalla cooperativa IL MELOGRANO, con atto del 25 maggio 2004. L’immobile è iscritto al valore risultante dalla perizia a firma del Geom. Andrea Faggion datata 10 novembre 2004. L’immobile non è soggetto ad ammortamento poiché, come previsto dal vincolo posto dal Ministero dei Beni Culturali e Ambientali, è previsto l’obbligo, per il proprietario, di “*adottare, ove lo stato dell’immobile lo preveda, tutte quelle provvidenze necessarie per assicurarne la conservazione ed impedirne il deterioramento*”; è stato istituito un Fondo manutenzione Convento, pari ad Euro 10.000, per necessari lavori di adeguamento degli impianti idraulici e termici, nonché per la fase di progettazione degli stessi e di revisione dell’agibilità della struttura. Per motivi prudenziali, non è stata effettuata alcuna rivalutazione dell’immobile, il cui valore complessivo in bilancio è di Euro 3.139.240, più la parte di Terreno agricolo, destinata a Fondo indisponibile, di Euro 17.800.

Il Centro Infantile Milflores in Guatemala, iscritto al 31.12.2021 al valore di Euro 144.593 per la parte relativa ai fabbricati e di Euro 62.708 per il terreno di pertinenza, corrispondente a Qtz. 2,243,000.00 totali in valuta locale, è stato ceduto in data 22.04.2022 alla Congregazione Istituto San Bonifacio al prezzo pattuito complessivo di Qtz. 2.690.333,61 pari ad Euro 324.245,96. In conseguenza di tale cessione, i conti accesi nelle Immobilizzazioni materiali ed il conto Fondo ammortamento Centro Milflores sono stati stornati ed è stata rilevata la plusvalenza da patrimonio immobiliare tra i componenti positivi straordinari di reddito, iscritti tra i Proventi da attività di interesse generale, alla voce A10.

Risultano totalmente ammortizzati l’impianto di riscaldamento ITATEK ad infrarossi installato nel 2008 nella Chiesa di S.Andrea in Colvecchio, del valore originario di Euro 8.389; il valore di Mobili ed arredi di Euro 10.493; il costo di Macchine ed attrezzature varie d’ufficio, per Euro 37.990.

Il Centro Las Isletas in Granada, acquisito con atto di donazione in data 11 maggio 2011, è valorizzato per Euro 18.901, corrispondenti agli oneri legali pagati per la registrazione dell’atto di acquisizione.

L’impianto rete e centralino telefonico negli uffici della Segreteria Nazionale, del costo originario di Euro 2.928, è stato ammortizzato del 20% e presenta un valore residuo da ammortizzare di Euro 293.

### **B III) Immobilizzazioni finanziarie**

#### **1) da partecipazioni e depositi attivi**

<b>Categoria</b>	<b>Saldo 31.12.2021</b>	<b>Progressivo DARE</b>	<b>Progressivo AVERE</b>	<b>Saldo 31.12.2022</b>
Quote Banca Popolare Etica	1.470	0	0	1.470
Quote Banca BCC di Roma	1.033	0	0	1.033
Deposito antic. convers. TIM	100	0	0	100
<b>TOTALE</b>	<b>2.603</b>	<b>0</b>	<b>0</b>	<b>2.603</b>

Le quote di capitale di Banca Etica e della Banca BCC di Roma sono rimaste invariate. È rimasto invariato il Deposito anticipo conversazioni per la linea telefonica ufficio TIM di Euro 100.

#### **2) da crediti v/Altri**

<b>Categoria</b>	<b>Saldo 31.12.2021</b>	<b>Progressivo DARE</b>	<b>Progressivo AVERE</b>	<b>Saldo 31.12.2022</b>
Credito da prestito a partner Fundebase	0	64.724	0	64.724
<b>TOTALE</b>	<b>0</b>	<b>64.724</b>	<b>0</b>	<b>64.724</b>

Con delibera del Consiglio Nazionale n. 2/29 del 19.09.2022 è stato concesso al partner Fundebase in Guatemala un prestito di 500.000,00Qtz, finalizzato all'acquisto di azioni del BanRural, la seconda banca statale del Guatemala. Il prestito è stato concesso, verificata la solidità dell'Istituto di credito, sia per un rafforzamento del partner e della sua sostenibilità nei confronti della banca, sia perché il convenio firmato accorda a Progetto Continenti la metà dei dividendi pagati annualmente dal BanRural. In vista dell'incasso annuale dei dividendi da partecipazione, finora nell'ordine del 35-40% delle quote investite, l'operazione costituisce un valido investimento di parte della liquidità residua accantonata dalla cessione del Centro Milflores e per Progetto Continenti garantisce sostenibilità per i futuri progetti nel Paese.

### **C) ATTIVO CIRCOLANTE**

#### **C II) Crediti**

##### 4) verso soggetti privati per contributi

<b>Categoria</b>	<b>Saldo 31.12.2021</b>	<b>Progressivo DARE</b>	<b>Progressivo AVERE</b>	<b>Saldo 31.12.2022</b>
Tavola Valdese OPM 2020	6.888	0	0	6.888
Weltgebetstag Der Frauen Vienna	7.486	0	7.486	0
Fondazione Terzo Pilastro	0	67.500	27.648	39.852
<b>TOTALE</b>	<b>14.374</b>	<b>67.500</b>	<b>35.134</b>	<b>46.740</b>

##### 6) verso Enti del Terzo settore

<b>Categoria</b>	<b>Saldo 31.12.2021</b>	<b>Progressivo DARE</b>	<b>Progressivo AVERE</b>	<b>Saldo 31.12.2022</b>
ASIA Assoc. per la Solidarietà Intern.le in Asia	65.107	0	23.110	41.997
<b>TOTALE</b>	<b>65.107</b>	<b>0</b>	<b>23.110</b>	<b>41.997</b>

##### 9) crediti tributari

<b>Categoria</b>	<b>Saldo 31.12.2021</b>	<b>Progressivo DARE</b>	<b>Progressivo AVERE</b>	<b>Saldo 31.12.2022</b>
------------------	-----------------------------	-----------------------------	------------------------------	-----------------------------



Erario c/Acconto IRES	0	427	427	0
Erario c/Acconto IRAP	3.111	489	3.600	0
<b>TOTALE</b>	<b>3.111</b>	<b>916</b>	<b>4.027</b>	<b>0</b>

Gli acconti d'imposta versati nell'esercizio ed il credito da esercizi precedenti sono stati stornati a saldo delle imposte di bilancio da versare al 31.12.2022.

## 12) Crediti v/Altri

<b>Categoria</b>	<b>Saldo 31.12.2021</b>	<b>Progressivo DARE</b>	<b>Progressivo AVERE</b>	<b>Saldo 31.12.2022</b>
Anticipi spese	4.887	15.939	19.869	957
Crediti v/Facebook per donazioni ricevute	10	0	0	10
Anticipo premio INAIL	169	0	169	0
Anticipo imposta sostitutiva TFR	98	195	98	195
Erario acconto imposta finanziaria estera	300	0	300	0
Crediti v/partner per antic.spese	2.342	0	2.342	0
Crediti diversi	0	324.725	324.680	44
Crediti v/Banche per competenze attive da accreditare	160	0	160	0
<b>TOTALE</b>	<b>7.966</b>	<b>340.859</b>	<b>347.618</b>	<b>1.206</b>

I Crediti v/Altri per Euro 1.206 comprendono Euro 957 per spese anticipate ed Euro 195 per l'anticipo dell'imposta sostitutiva sul TFR. La voce Crediti diversi è stata utilizzata temporaneamente per il credito ed il successivo incasso del prezzo pattuito per la cessione del Centro Milflores in Guatemala. Il valore residuo, di Euro 45, derivante dalle oscillazioni cambi rilevate nel corso dell'operazione, sarà riconsiderato successivamente, essendo ancora disponibili in loco Fondi residui dalle operazioni di incasso.

## **C IV) Disponibilità liquide**

### **1) Depositi bancari e postali**

Le disponibilità al 31 dicembre 2022 sono costituite dai conti correnti presso le Banche indicate, dal conto corrente presso Poste Italiane Spa e dal conto online Paypal.

Per maggior chiarezza e trasparenza sono stati suddivisi i saldi attivi risultanti dai conti accesi nelle Banche Italia e i saldi attivi dei conti accesi nelle Banche Estere, per gestire i fondi dei progetti in essere.

<b>Depositi Italia</b>	<b>Saldo 31.12.2021</b>	<b>Progressivo DARE</b>	<b>Progressivo AVERE</b>	<b>Saldo 31.12.2022</b>
Conto corrente postale	4.721	33.152	35.207	2.666
Conto PAYPAL	1.291	4.777	5.374	694
Banca Pop. Etica c/11046422	1.135	12.239	12.958	416
Banca Pop. Etica c/ 11214509	20.603	109.980	130.573	10
Banca Pop. Etica c/11432002	91	42.548	40.567	2.072
Banca Pop. Etica c/11432028	2.249	40	2.250	39
Banca Pop. Etica c/11432044	70	163.199	163.244	25
Banca Pop. Etica c/1143203- USD	13	114.262	114.152	123
Banca Pop. Etica c/11432036-AID	5.407	23.110	28.503	14
<b>A - DEPOSITI ITALIA</b>	<b>35.580</b>	<b>503.307</b>	<b>532.828</b>	<b>6.059</b>
<b>Depositi esteri per progetti</b>	<b>Saldo 31.12.2021</b>	<b>Progressivo DARE</b>	<b>Progressivo AVERE</b>	<b>Saldo 31.12.2022</b>
KBZ -06010906004461402 Euro	256	25.671	25.748	179
KBZ-00710300705032201 mmk	114	8.941	9.011	44
KBZ-00710900704941001 Euro	21	15.840	15.841	20
KBZ-00710300704997001 mmk	474	30.953	29.519	1.908
MFTB Myanmar F.T. Bank USD	90	5	0	95
AYA B-0048205010043032 mmk	480	1.290	62	1.708
AYA B-0048105010010770 mmk	1	0	0	1
CBE c/Sharing Ethiopia ETB	6	0	1	5
CBE c/Progetto Continenti ETB	6	0	1	5
Fondi CEI-El Salvador da rendic.	19.058	312	19.370	0
KBZ-ISP 710300704800901mmk	76	27.217	27.289	4
KBZ2ISP2410302402212101mmk	5	2.731	2.736	0
KBZ-TV 710300704612001mmk	699	9.903	10.287	315
YOMA 001445418000539 mmk	2	23.914	23.871	45

<b>b - Depositi esteri per progetti</b>	<b>21.289</b>	<b>146.777</b>	<b>163.737</b>	<b>4.329</b>
---	---------------	----------------	----------------	--------------

I conti in valuta USD in Italia, presso la Banca Popolare Etica ed il conto estero per progetti in Myanmar presso la MFTB Trade Bank, sono riportati con valorizzazione al cambio Ufficio Italiano Cambi della Banca d'Italia USD/€ del 31.12.2022 pari a 1,0666.

I conti esteri per progetti in Myanmar, in valuta Kyat, presso la KBZ Bank Myanmar, la AYA Bank e la YOMA Bank, con saldi attivi al 31 dicembre 2022 sono riportati con valorizzazione al cambio UIC della Banca d'Italia Kyat/€ pari a 2.239,9.

I conti in valuta Birr Etiope presso la Commercial Bank of Ethiopia, con saldo al 31 dicembre 2022, non sono stati movimentati nell'anno ed il saldo è adeguato al cambio UIC della Banca d'Italia ETB/€ pari a 57,1621.

Le variazioni di valore dei saldi finali, dovute all'oscillazione dei cambi nel corso del 2022, sono state riportate a Conto Economico, per Euro 8.062 tra gli Oneri e per Euro 158 tra i Proventi.

### 3) Denaro e valori in cassa

<b>Casse Italia</b>	<b>Saldo 31.12.2021</b>	<b>Progressivo DARE</b>	<b>Progressivo AVERE</b>	<b>Saldo 31.12.2022</b>
Cassa contanti sede	150	0	150	0
Cassa segreteria	245	101	323	23
Cassa valuta USD	128	19	0	147
<b>a - Casse Italia</b>	<b>523</b>	<b>120</b>	<b>473</b>	<b>170</b>
<b>Casse Estere per progetti</b>	<b>Saldo 31.12.2021</b>	<b>Progressivo DARE</b>	<b>Progressivo AVERE</b>	<b>Saldo 31.12.2022</b>
Cassa transitoria Myanmar	1	12.719	12.687	33
Cassa Myanmar Kyats - WFP	4	30.253	30.081	176
Cassa Myanmar USD	12	873	849	36
Cassa Myanmar Kyats - ASIA	51	23.802	23.852	1
Cassa locale Blein Ethiopia	160	0	25	135
Cassa locale Milflores	0	228.617	144.196	84.421
Cassa Nimbu ISP	109	11.844	11.953	0
Cassa ISP	9	55.582	51.390	4.201
Fondi PA - WFP da rendicontare	42	6.395	6.433	4
Cassa locale Caffè-Tav.Valdese	0	5.804	5.766	38
Cassa COLDA da rendicontare	0	3.457	25	3.432
<b>b- Casse estere</b>	<b>389</b>	<b>379.345</b>	<b>287.258</b>	<b>92.476</b>
<b>TOTALE DISPONIBILITA' LIQUIDE</b>	<b>57.781</b>	<b>1.029.549</b>	<b>984.296</b>	<b>103.034</b>

La liquidità della Cassa Italia valuta USD è data dai Fondi di missione non utilizzati e il saldo al 31.12.2022 è stato adeguato al cambio UIC Banca d'Italia.

I saldi delle Casse Estere al 31.12.2022, nelle valute Paese dei vari progetti, sono stati valorizzati ai cambi UIC della Banca d'Italia alla stessa data ed esprimono i Fondi inviati in loco e non ancora spesi alla data di chiusura del presente bilancio.

#### **D) RATEI E RISCOINTI ATTIVI**

<b>1) Ratei attivi</b>	<b>Saldo 31.12.2021</b>	<b>Progressivo DARE</b>	<b>Progressivo AVERE</b>	<b>Saldo 31.12.2022</b>
Ratei attivi bancari	2.200	265	2.200	265
Ratei attivi postali	750	260	750	260
<b>TOTALE RATEI ATTIVI</b>	<b>2.950</b>	<b>525</b>	<b>2.950</b>	<b>525</b>

I ratei attivi bancari e postali sono costituiti da accrediti bancari e postali di gennaio 2023, per donazioni dagli offerenti effettuate con valuta 31.12.2022, per complessivi Euro 525.

#### **PASSIVO**

#### **A) PATRIMONIO NETTO**

##### **A I) Fondo patrimoniale indisponibile**

<b>Categoria</b>	<b>Saldo 31.12.2021</b>	<b>Progressivo DARE</b>	<b>Progressivo AVERE</b>	<b>Saldo 31.12.2022</b>
Fondo patrimoniale indisponibile	17.800	0	0	17.800
<b>TOTALE FONDO DOTAZIONE</b>	<b>17.800</b>	<b>0</b>	<b>0</b>	<b>17.800</b>

##### **A II) Riserve vincolate per progetti**

<b>Categoria</b>	<b>Saldo 31.12.2021</b>	<b>Progressivo DARE</b>	<b>Progressivo AVERE</b>	<b>Saldo 31.12.2022</b>
Fondi vincolati finanziatori prg Bolivia	3.712	3.712	0	0
Fondi vincolati Diocesi Roma per C. Sangkheum	3.713	3.713	0	0
Fondi vincolati Intesa S.Paolo – Myanmar B/2020/0375	91.345	91.345	25.011	25.011
Fondo vincolato lasciato per prg Bolivia	0	0	23.387	23.387
Fondo vincolato lasciato per prg Guatemala	0	0	26.901	26.901
<b>TOTALEPATRIM. VINCOLATO</b>	<b>98.770</b>	<b>98.770</b>	<b>75.299</b>	<b>75.299</b>

Si tratta dei finanziamenti concessi e ricevuti dagli Enti finanziatori per lo svolgimento dei progetti di cooperazione internazionale in corso, non ancora spesi alla data del 31 dicembre 2022. Al 31 dicembre 2022 il totale delle Riserve vincolate per progetti ammonta ad Euro 75.299, di cui Euro 50.288 Riserve vincolate per decisione degli organi istituzionali ed Euro 25.011 Riserve vincolate da Enti finanziatori.

### **A III) Patrimonio libero**

<b>Categoria</b>	<b>Saldo 31.12.2021</b>	<b>Progressivo DARE</b>	<b>Progressivo AVERE</b>	<b>Saldo 31.12.2022</b>
1) Riserve accantonate da risultati gestionali esercizi precedenti	117.748	0	3.079	120.827
2) Altre riserve				
- da donazioni di immobili	2.577.434	0	0	2.577.434
- da utili su cambi	6.492	0	1.695	8.187
<b>Totale Riserve</b>	<b>2.701.674</b>	<b>0</b>	<b>4.774</b>	<b>2.706.448</b>
IV) Risultato gestionale dell'esercizio - Avanzo	4.774	4.774	72.455	72.455
<b>TOTALE PATRIMONIO LIBERO</b>	<b>2.706.448</b>	<b>4.774</b>	<b>77.229</b>	<b>2.778.903</b>

Il totale del Patrimonio Netto associativo al 31.12.2022 è pari ad Euro 2.872.002 costituito dal Fondo indisponibile, dalle Riserve Vincolate, dalle Riserve libere accantonate da risultati gestionali dei precedenti esercizi, dalle Altre riserve da donazioni e da Utili su cambi ed incrementato dall'Avanzo netto di gestione al 31.12.2021, pari ad Euro 4.774, oltre che dall'Avanzo di gestione al 31.12.2022 pari ad Euro 72.455.

### **B) FONDI PER RISCHI E ONERI**

<b>3) Altri Fondi per rischi ed oneri</b>	<b>Saldo 31.12.2021</b>	<b>Progressivo DARE</b>	<b>Progressivo AVERE</b>	<b>Saldo 31.12.2022</b>
a - Fondo manutenz. Convento S. Andrea	10.000	0	0	10.000
b - Fondo oneri futuri	2.529	1.166	0	1.363
<b>TOTALE FONDI RISCHI ED ONERI</b>	<b>12.529</b>	<b>1.166</b>	<b>0</b>	<b>11.363</b>

Il Fondo accantonamento manutenzione Convento di Euro 10.000, istituito negli esercizi precedenti per far fronte ai previsti oneri di ristrutturazione, non è stato ancora utilizzato alla data di chiusura del bilancio.

Il Fondo accantonamento Oneri futuri di Euro 1.363 accoglie gli importi di debiti non più esigibili, per i quali non è mai arrivata alcuna richiesta di pagamento; tuttavia si ritiene più prudente lo storno in un apposito fondo di accantonamento, prima di inscrivere la sopravvenienza attiva a conto economico. E' stato portato a Conto Economico per la parte di oneri già accantonati, relativi ad un Debito previdenziale v/INPS per Euro 1.166.

### **C) TRATTAMENTO DI FINE RAPPORTO DI LAVORO SUBORDINATO**

<b>Categoria</b>	<b>Saldo 31.12.2021</b>	<b>Progressivo DARE</b>	<b>Progressivo AVERE</b>	<b>Saldo 31.12.2022</b>
TFR Landi	33.086	33.086	0	0
TFR Mariotti	4.216	0	349	4.565
TFR Andretta	208	0	17	225
TFR Salamone	9.807	9.807	0	0
TFR Boschetto	243	0	1.035	1.278
TFR Bruno	0	0	495	495
<b>TOTALE TFR</b>	<b>47.560</b>	<b>42.893</b>	<b>1.897</b>	<b>6.564</b>

I Fondi si riferiscono ai 4 dipendenti in forza alla data del 31.12.2022, per un totale complessivo di Euro 6.564. Il TFR-Landi, il cui rapporto di lavoro è cessato in data 31/07/2021, e il TFR-Salamone, il cui rapporto di lavoro è cessato in data 29/04/2022, sono stati interamente saldati in data 27/09/2022. I Fondi iscritti in bilancio al 31.12.2022 rappresentano l'effettivo debito verso i dipendenti, comprensivo della quota di rivalutazione annua. Per i dipendenti che hanno manifestato tale scelta, prosegue il versamento periodico ai Fondi Complementari delle quote mensili di TFR corrente e delle quote contributive volontarie.

## **D) DEBITI**

### **D 1) Debiti Verso Banche**

<b>a - Debiti a breve</b>	<b>Saldo 31.12.2021</b>	<b>Progressivo DARE</b>	<b>Progressivo AVERE</b>	<b>Saldo 31.12.2022</b>
Banca Etica c/Ipotecario 10032068	190.730	245.707	215.056	160.079
Debiti v/Cartasì	48	1.212	1.163	0
BCC di Roma c/ 5047	9.427	5.739	5.036	8.724
Debiti v/Banche entro l'esercizio per interessi e competenze	8.325	8.325	9.063	9.063
Debiti v/Banche entro l'esercizio per mutui	26.331	26.331	25.101	25.101
<b>TOTALE</b>	<b>234.861</b>	<b>287.314</b>	<b>255.419</b>	<b>202.967</b>

Il conto Agile ipotecario in Banca Etica, affidato per 200.000 Euro, è utilizzato alla data del 31.12.2022 per Euro 160.079.

Anche sul conto n. 5047 presso la BCC di Roma è utilizzato uno scoperto di conto, concesso per un totale di Euro 10.000 e il saldo al 31.12.2022 di Euro 8.724 ne rappresenta l'utilizzo alla data.

I Debiti v/Banche entro l'esercizio raccolgono gli interessi passivi e le competenze maturati al 31.12.2022, addebitati sui rispettivi conti entro la data dell'1.03.2022, oltre alle rate dei mutui in scadenza nel prossimo esercizio, per le sole quote capitale.

<b>b - Debiti per mutui</b>	<b>Saldo 31.12.2021</b>	<b>Progressivo DARE</b>	<b>Progressivo AVERE</b>	<b>Saldo 31.12.2022</b>
-----------------------------	-----------------------------	-----------------------------	------------------------------	-----------------------------

Banca Etica mutuo ipotecario	174.514	23.313	0	151.202
- rate in scadenza a breve				22.313
- rate oltre 12 mesi				128.889
BCC di Roma mutuo chirografario	16.044	2.658	0	13.386
- rate in scadenza a breve				2.788
- rate oltre 12 mesi				10.598
<b>TOTALE</b>	<b>190.558</b>	<b>25.970</b>	<b>0</b>	<b>164.588</b>

Il mutuo ventennale n. 10002886 di originari Euro 400.000 verso la Banca Popolare Etica, acceso il 26 novembre 2007, per iniziali 240 rate costanti a tasso variabile Euribor 3 + 1,5 presenta al 31.12.2022 un saldo residuo da rimborsare in c/capitale di Euro 151.202; viene indicato in bilancio tra i Debiti a breve per Euro 22.313 e tra i Debiti oltre dodici mesi per Euro 128.889.

Il mutuo n. 56/778736 di Euro 20.000 concesso dalla BCC di Roma in data 21 novembre 2019, con restituzione in 85 rate in sette anni, presenta un saldo residuo al 31.12.2022, per rimborso in c/capitale, di Euro 13.386; viene indicato in bilancio come scadente nei dodici mesi successivi per Euro 2.788 e scadente oltre i dodici mesi successivi per Euro 10.598.

Alla data del 31 dicembre 2022, per il mutuo con Banca Etica sono state pagate 181 rate del mutuo, per un totale di Euro 248.798 di capitale ed Euro 98.459 di quota interessi; per il mutuo con la BCC di Roma sono state pagate 38 rate, per un totale di Euro 6.614 di capitale e di Euro 2.610 di interessi.

### **D 3) Debiti verso associati e fondatori per finanziamenti**

Il debito v/Soci di Euro 30.000 non ha subito variazioni nel corso dell'esercizio e si provvederà al rimborso secondo disponibilità di cassa, entro il corrente esercizio.

### **D 5) Debiti per erogazioni liberali condizionate**

Sono iscritti in base all'OIC 35, comma 21 ed ammontano complessivamente a Euro 85.641. Rappresentano il debito verso Enti Finanziatori di progetti per la condizione imposta a garanzia di un evento futuro ed incerto, la cui manifestazione conferirebbe agli stessi Enti il diritto di riprendere possesso delle risorse trasferite o li libererebbe dalla promessa di pagamento di ulteriori rate di finanziamento. Sono dettagliati come da tabella.

<b>Categoria</b>	<b>Saldo 31.12.2021</b>	<b>Progressivo DARE</b>	<b>Progressivo AVERE</b>	<b>Saldo 31.12.2022</b>
Debito v/Weltgebetstag Vienna	7.486	7.486	0	0
Debito v/Asia Onlus per contributo AID 011871 Coffea Chin	67.177	23.110	0	44.067
Debito v/Tavola Valdese OPM 2020	6.888	5.166	0	1.722
Debito v/Fondazione Terzo Pilastro	0	27.648	67.500	39.852
<b>TOTALE</b>	<b>81.551</b>	<b>63.410</b>	<b>67.500</b>	<b>85.641</b>

### **D 7) Debiti verso fornitori**

Il debito totale di Euro 6.868 è costituito per Euro 3.159 da fatture per l'acquisizione di beni e fornitura di servizi negli ultimi mesi dell'esercizio e pagate nei primi mesi del 2023 e per Euro 3.709 da debiti per

fatture da ricevere alla data del 31.12.2022, relative a servizi forniti nell'esercizio, tra cui la consulenza fiscale e del lavoro e l'attività del Collegio Sindacale.

Categoria	Saldo 31.12.2021	Progressivo DARE	Progressivo AVERE	Saldo 31.12.2022
Debiti verso fornitori	2.453	160.786	161.492	3.159
Debiti verso fornitori per fatture da ricevere	7.077	7.077	3.709	3.709
<b>TOTALE</b>	<b>9.530</b>	<b>167.863</b>	<b>165.201</b>	<b>6.868</b>

Tra i fornitori è inserita la Western Union Business Solution, tramite la quale sono stati effettuati gli invii fondi ai progetti nei PVS, per un ammontare di Euro 47.210, mentre per i progetti in Myanmar l'agente utilizzato per l'invio dei fondi in loco è stata la Jobdoh Limited, per un totale invio fondi in loco di Euro 46.897.

#### **D 9) Debiti tributari**

Categoria	Saldo 31.12.2021	Progressivo DARE	Progressivo AVERE	Saldo 31.12.2022
IRPEF ritenute su retribuzioni	94	20.519	21.274	850
IRPEF ritenute consulenti	0	1.026	1.576	550
v/Erario riten. addiz.li regionali	0	1.412	1.412	0
v/Erario riten. addiz.li comunali	0	778	778	0
v/Erario 1712 imp. sostit. TFR	216	216	129	129
v/Erario per IRES	0	0	0	0
v/Erario per IRAP	0	0	122	122
<b>TOTALE</b>	<b>310</b>	<b>23.951</b>	<b>25.292</b>	<b>1.651</b>

La voce "Debiti tributari" accoglie le ritenute IRPEF e per addizionali regionali e comunali sui compensi di dipendenti e collaboratori e le ritenute sui compensi per lavoro autonomo per consulenze da versare alla data del 31 dicembre 2022.

Le imposte di competenza dell'esercizio sono al netto degli acconti versati.

#### **D 10) Debiti verso Istituti di previdenza e di sicurezza sociale**

Categoria	Saldo 31.12.2021	Progressivo DARE	Progressivo AVERE	Saldo 31.12.2022
Debito v/INPS per dipendenti	3.154	31.842	32.761	4.073
Debiti v/INAIL	0	320	334	14
Fondo Fonte Prevenz.Complementare	12.176	13.425	1.757	508
Fondo Pensionistico Fideuram	534	1.852	1.832	514
Fondo Est Assist.Sanitaria Terziario Quadri	69	789	789	69
Debiti v/INPS-Ag. Entrate	0	295	1.166	871
<b>TOTALE</b>	<b>15.933</b>	<b>48.228</b>	<b>37.473</b>	<b>6.050</b>



Il debito nei confronti dell'Inps è relativo ai contributi dipendenti per stipendi e compensi di dicembre 2022 per Euro 4.073.

I versamenti ai Fondi Pensionistici ed Assistenziali Fonte e Fideuram sono stati regolarmente versati nel 2022, saldando anche totalmente il debito pregresso per gli anni 2015-2016.

Alla data del 31.12.2022 il Debito v/Fideuram di Euro 514 e relativo al IV trimestre 2022 è stato versato a gennaio 2023; il Debito v/Fonte di Euro 508 relativo al IV trimestre 2022 è stato versato a gennaio 2023. Il Debito v/INPS-Ag. Entrate, per Euro 871 è relativo ad una cartella per errata compensazione avvenuta a febbraio 2021, rateizzata in n. 4 rate, di cui la prima saldata a dicembre 2022 e le altre 3 in scadenza da gennaio a marzo 2023, già saldate alla data odierna.

#### **D 11) Debiti v/dipendenti – ratei di competenza**

Il totale di Euro 15.762 riguarda le competenze vs. personale dipendente per ratei retributivi relativi a ferie, ROL, 14<sup>^</sup>, festività di competenza dell'esercizio, da liquidare nel 2023, per un importo di Euro 12.919, mentre Euro 2.843 sono il saldo stipendi dicembre 2022, pagato a gennaio 2023.

Categoria	Saldo 31.12.2021	Progressivo DARE	Progressivo AVERE	Saldo 31.12.2022
Debiti vs. Dipendenti – ratei di competenza	15.240	119.916	120.438	15.762
<b>TOTALE</b>	<b>15.240</b>	<b>119.916</b>	<b>120.438</b>	<b>15.762</b>

#### **D 12) Debiti v/Altri**

Categoria	Saldo 31.12.2021	Progressivo DARE	Progressivo AVERE	Saldo 31.12.2022
a) Debiti v/ATER per conciliazione	28.800	10.800	0	18.000
b) Debiti v/partner locali per progetti:				
Debiti vs Partner in loco JECCDO	33.000	0	0	33.000
Debiti v/partner Fundebase per Progetti	6.774	7.248	474	0
Debit v/CCFO antic.oneri Centro Sangkheum	2.230	0	7.398	9.628
c) Debiti v/altri:				
Debiti diversi	9.252	8.934	576	894
Debiti v/associati per rimborsi	2.458	10.855	9.349	952
<b>TOTALE</b>	<b>82.514</b>	<b>37.837</b>	<b>17.797</b>	<b>62.474</b>

Gli Altri Debiti ammontano a complessivi Euro 62.474 e comprendono tutte le voci come da tabella, tra cui i Debiti verso il partner CCFO in Cambogia per Euro 9.628 per oneri anticipati fino al 31.12.2022 per le attività di progetto in Cambogia ed Euro 33.000 per il partner JECCDO in Ethiopia.

Il debito residuo esistente al 31.12.2021 di Euro 28.800 v/ATER per la conciliazione definita in data 22.03.2021, relativo ai canoni di locazione arretrati per l'immobile in Roma, Via Massaia 3-Largo Biffi 1, è stato parzialmente saldato, con rate pagate nel corso dell'esercizio per Euro 10.800, mentre il debito

residuo, da pagare con ulteriori rate mensili di Euro 900 cadauna, ammonta al 31.12.2022 ad Euro 18.000.

I debiti v/associati per rimborsi raccolgono i rimborsi per spese di viaggio e/o a piè di lista per attività di Direzione e Rappresentanza legale, sostenute nell'esercizio e non ancora saldate al 31.12.2022.

### **IMPEGNI E GARANZIE NON RISULTANTI DALLO STATO PATRIMONIALE**

L'Associazione, alla data del 31 dicembre 2022, ha due ipoteche sottoscritte con Banca Etica, iscritte sul Convento S. Andrea in Collevocchio a copertura dei finanziamenti che la stessa ha in essere con la banca. Al 31.12.2022 l'ammontare delle ipoteche è invariato rispetto allo scorso esercizio, per un valore complessivo di Euro 1.200.00.

<b>Descrizione</b>	<b>Istituto</b>	<b>Valore</b>
Ipoteca Immobiliare	Banca Popolare Etica	800.000
Ipoteca Immobiliare	Banca Popolare Etica	400.000
<b>TOTALE</b>		<b>1.200.000</b>

### **ONERI**

#### **A) ONERI DA ATTIVITA' DI INTERESSE GENERALE**

Il totale degli oneri per progetti, attività di interesse generale dell'associazione, al 31.12.2022 è di Euro 394.931 contro il totale di Euro 362.685 dell'esercizio precedente e comprende Euro 64.720 relativi alla ripartizione di oneri di supporto generali, imputati alle attività di interesse generale per i progetti. Nella sottostante tabella sono riportati i dettagli per singoli progetti.

Il totale degli oneri per progetti e attività di interesse generale comprende i fondi degli Enti finanziatori inviati in loco e rendicontati al 31.12.2022, oltre agli oneri sostenuti con apporti locali dei partner e le spese in Italia per gli stessi progetti e attività. Gli Oneri sono divisi e classificati per categoria di spesa, secondo la seguente tabella, in cui si mantiene il raffronto con l'esercizio precedente:

<b>Categoria</b>	<b>31.12.2022</b>	<b>31.12.2021</b>
1) Oneri per acquisto di materie, prime, consumo e merci	41.349	84.767
2) Oneri per servizi	68.037	38.238
3) Oneri per godimento beni di terzi	9.751	13.627
4) Oneri personale in loco	101.304	157.003
5) Oneri per ammortamento strutture locali	0	4.338
6) Accantonamenti per rischi ed oneri futuri:	75.299	0

7) Oneri diversi di gestione	99.191	64.712
<b>TOTALE</b>	<b>394.931</b>	<b>362.685</b>

Per maggior chiarezza si riportano anche gli stessi Oneri, suddivisi per i vari progetti in corso, secondo la rendicontazione abitualmente utilizzata nei precedenti esercizi:

***Oneri progetti PVS – ITA co-finanziati***

<b>Categoria</b>	<b>31.12.2022</b>	<b>31.12.2021</b>
Centro Blein, Hawassa, Ethiopia materno infantile	55	0
World Food Programme – Myanmar	20.585	20.009
FAI 05659/097/18 - Myanmar	0	94.401
ASIA AID 011871 Coffea Chin – Myanmar	29.673	30.515
Myanmar ISP B/2020/0375	70.354	55.855
Myanmar Oneri Ufficio Yangon a support Progetti	8.347	0
CEI 962/2016 - El Salvador	42.793	45.933
Creattiviamoci di bello! – Fondazione Terzo Pilastro – NA	29.060	0
Accantonamento per oneri futuri Fondi ISP B/2020/0375	25.011	0
<b>TOTALE</b>	<b>225.878</b>	<b>246.713</b>

***Oneri progetti PVS autofinanziati***

<b>Categoria</b>	<b>31.12.2022</b>	<b>31.12.2021</b>
Centro Sangkheum – Cambogia	7.398	7.218
Centro Milflores – Guatemala	32.496	43.445
Centro Milflores ammortamento annuo	0	4.338
Accantonamento Oneri futuri da Erogaz. Vincolate prg Bolivia	23.387	0
Accantonamento Oneri futuri da Erogaz. Vincolate prg Guatemala	26.901	0
<b>TOTALE</b>	<b>90.182</b>	<b>55.001</b>

***Oneri per altri progetti sostenuti***

<b>Categoria</b>	<b>31.12.2022</b>	<b>31.12.2021</b>
------------------	-------------------	-------------------

Progetti EAM EAS	200	200
Progetto Bolivia – Ospedale pediatrico oncol.	12.611	2.500
<b>TOTALE</b>	<b>12.811</b>	<b>2.700</b>

**Altri oneri diversi di gestione**

Categoria	31.12.2022	31.12.2021
Sopravvenienze passive su Quote associative non versate	1.120	0
Oneri imposta attività finanziaria su conti esteri	220	300
Ripartizione oneri di supporto generale	64.720	57.971
<b>TOTALE</b>	<b>66.060</b>	<b>58.271</b>

La quota parte di oneri di supporto generale di Euro 64.720 attribuita agli oneri da attività di interesse generale per progetti comprende oneri per Risorse Umane dell'Ufficio Progetti e Amministrazione, oneri per servizi e per acquisto di materiali. La voce A)7 Oneri diversi di gestione comprende anche Euro 1.120 relativi a sopravvenienze passive da Quote associative, come deliberato dal Consiglio Nazionale, delibera n. 2/31 del 25.01.2023, per quote non più esigibili ed Euro 220 relativi agli oneri per imposta finanziaria sui conti esteri per progetti.

**C) ONERI PROMOZIONALI E DI RACCOLTA FONDI**

Il totale degli Oneri rappresenta l'impegno sostenuto da Progetto Continenti per garantire una raccolta fondi adeguata al sostenimento della struttura e dei progetti autofinanziati.

**C 1) Oneri per attività di raccolta fondi abituale**

Categoria	31.12.2022	31.12.2021
Area Comunicazione e consulenze esterne	762	110
Oneri per gestione strumenti comunicazione	769	206
Oneri grafica e stampa materiale promozionale	3.036	2.273
<b>TOTALE</b>	<b>4.567</b>	<b>2.589</b>

Il totale delle spese ordinarie per la promozione e comunicazione è stato di Euro 4.567, comprensivo di oneri per la produzione e stampa di materiale promozionale associativo e per la gestione dei social.

**D) Oneri Finanziari e Patrimoniali**

Gli oneri da attività finanziarie e patrimoniali ammontano a complessivi Euro 25.525, suddivisi nelle classi come riportato nelle rispettive tabelle.

**D 1) Su rapporti bancari**

Categoria	31.12.2022	31.12.2021
Oneri bancari e postali	6.389	6.026
Interessi passivi bancari	5.115	4.284
<b>TOTALE</b>	<b>11.504</b>	<b>10.310</b>

#### D 2) Su prestiti

Categoria	31.12.2022	31.12.2021
Interessi passivi su mutui	2.984	2.589
<b>TOTALE</b>	<b>2.984</b>	<b>2.589</b>

#### D 3) Da patrimonio edilizio

Categoria	31.12.2022	31.12.2021
Assicurazione Convento	2.226	1.959
Oneri sito web	61	61
Oneri vari per gestione e manutenzione	0	600
<b>TOTALE</b>	<b>2.287</b>	<b>2.620</b>

#### D 6) Altri oneri finanziari

Categoria	31.12.2022	31.12.2021
Oneri da oscillazione cambi	8.062	1.942
Interessi passivi vari	688	6
<b>TOTALE</b>	<b>8.750</b>	<b>1.948</b>

#### **E) ONERI DI SUPPORTO GENERALE**

Gli oneri di struttura per Euro 99.050 sono in rialzo rispetto agli oneri dell'esercizio precedente, sia per la voce E4) Personale, che accoglie le competenze maturate al fine rapporto di C.S. dell'Ufficio Progetti, in data 29/04/2022, sia per la voce E7) Altri oneri, che include il contributo al CIDI per l'ospitalità nella sede di Roma, per gli anni 2021-2022. Sono indicati in bilancio al netto delle quote attribuite per competenza ai progetti e imputate alla voce A7) Oneri diversi di gestione.

Nel dettaglio, a seguire, le tabelle suddivise per categorie di spese e la quota parte imputata alle attività per progetti.

#### **E1) Acquisto materiale di consumo**

Categoria	Oneri 2022	Ai progetti	31.12.2022	31.12.2021
Cancelleria e materiale ufficio	851			275
Fotocopie e altre duplicazioni	144			11

Acquisto beni strumentali	1.007			1.236
Piccoli acquisti per sede	10			76
<b>TOTALE</b>	<b>2.012</b>	<b>1.006</b>	<b>1.006</b>	<b>1.598</b>

## E2) Oneri per servizi

Categoria	Oneri 2022	Ai progetti	31.12.2022	31.12.2021
Revisione contabile e di bilancio	2.883			7.128
Assicurazioni	302			430
Software contabilità Generale	512			512
Telefono	904			1.235
Spedizioni e trasporti	41			121
Consulenza del lavoro e fiscale	6.979			7.473
Servizio connessione posta elettronica	444			385
Attività Collegio Sindacale	3.806			952
Assistenza tecnica soft/hardware	892			919
<b>TOTALE</b>	<b>16.763</b>	<b>8.381</b>	<b>8.382</b>	<b>19.155</b>

## E4) Oneri per il personale

Categoria	Oneri 2022	Ai Progetti	31.12.2022	31.12.2021
Personale dipendente	85.237	42.618	42.619	65.431
Oneri previdenziali dipendenti	25.430	12.715	12.715	21.233
Trattamento di fine rapporto	6.286			8.514
Altri oneri assicurativi e contributivi	1.131			1.757
Prestazioni occasionali Area Comun.	0			5.112
<b>TOTALE</b>	<b>118.084</b>	<b>55.333</b>	<b>62.751</b>	<b>102.047</b>

## E5) Ammortamenti

Categoria	31.12.2022	31.12.2021
Ammortamento impianto rete e centralino	585	585
Ammortam. Oneri manutenz. Straordinari	659	659
<b>TOTALE</b>	<b>1.244</b>	<b>1.244</b>

Le quote annue di ammortamento tengono conto dell'effettivo deperimento economico dei beni e della loro durata nel tempo, in linea con la normativa a riguardo. L'ammortamento dell'impianto di cablaggio rete e del centralino telefonico negli uffici della Segreteria Nazionale è ammortizzato al 20%. Gli oneri sostenuti per adeguamento degli impianti di riscaldamento al Convento sono ammortizzati al 20%.

## E7) Altri oneri di supporto generale

Amministrative varie	31.12.2022	31.12.2021

Spese legali – atti	0	2.189
Spese notarili	176	335
Spese postali	266	263
Oneri firma digitale	37	37
Amministrative varie	350	520
<b>Associative - Istituzionali</b>		
Rimborsi spese Consiglio	228	510
Rimborsi spese Direzione	5.721	4.965
Rimborsi spese Presidenza	290	477
Rimborsi spese Rappresentante Legale	2.277	557
Formazione e aggiornamento	31	72
Spese di rappresentanza-ospitalità	585	243
Quote associative organismi	349	302
Contributo sostegno associativo CIDI	12.500	2.000
Costi Assemblea Soci	1.415	0
Oneri viaggi Segreteria Nazionale	443	534
<b>Oneri straordinari vari</b>		
Oneri per sanzioni e interessi	697	8
Arrotondamenti e abbuoni passivi	1	11
Sopravvenienze passive	300	0
<b>Totale altri oneri di supporto generale</b>	<b>25.666</b>	<b>13.024</b>

I rimborsi spese coprono le spese di viaggio per l'attività di direzione presso la Sede Nazionale; le spese del Presidente onorario sono sostenute per l'attività di sostegno e promozione presso i Gruppi Locali nazionali; le spese del Presidente-Rappresentante Legale si riferiscono a rimborsi a piè di lista per viaggi e altre spese sostenute. Non sono elargiti compensi per le attività di Direzione e Presidenza, né per le altre cariche associative, tranne i compensi determinati per le cariche esterne, come da Statuto.

Il Contributo Associativo al CIDI copre l'ospitalità della Segreteria Nazionale presso i loro uffici in Piazza Sonnino, Roma; nel corso dell'esercizio è stato coperto interamente anche per l'esercizio 2021.

Il totale della voce E7)Altri oneri di supporto generale è pari ad Euro 25.666

<b>Oneri fiscali e imposte</b>	<b>31.12.2022</b>	<b>31.12.2021</b>
Costo imposta IRES	426	426
Costo imposta IRAP	3.723	3.594
<b>Totale oneri fiscali</b>	<b>4.149</b>	<b>4.020</b>

L'imposta IRAP grava sul costo del personale e sui compensi a collaboratori; l'imposta IRES è calcolata sui redditi imponibili di fabbricati e terreni in Italia, Convento S. Andrea in Colvecchio (RI).

## **PROVENTI**

### **A) PROVENTI DA ATTIVITA' DI INTERESSE GENERALE, PER PROGETTI**

#### **A1) Proventi da Quote associative**

<b>Categoria</b>	<b>31.12.2022</b>	<b>31.12.2021</b>
Proventi da quote associative	1.950	2.050
<b>TOTALE</b>	<b>1.950</b>	<b>2.050</b>

I proventi da Soci ammontano ad Euro 1.950 per le quote di competenza 2022, di Euro 50 a carico di n. 39 Soci Ordinari.

#### **A4) a - Erogazioni liberali senza vincoli da privati**

<b>Categoria</b>	<b>31.12.2022</b>	<b>31.12.2021</b>
Contributi liberi	56.608	65.293
Contributi per Centro Sanghkeum e ristrutturazione	13.025	13.900
Contributi Centro Blein Salute	1.420	720
Contributi Hawassa Centro Educazione	11.070	22.230
Contributi Centro Milflores Guatemala	32.137	42.975
Contributi da autotassazione soci	6.420	5.124
Contributi donatori Facebook	0	85
Contributi per prg Sudan Yambio Nzara	0	100
Contributi per prg Bolivia Osped. Pediatr.	8.432	6.938
Contributi per prg Creattiviamoci di bello! NA	4.000	0
<b>TOTALE</b>	<b>133.112</b>	<b>157.366</b>

#### **A4) b - Erogazioni liberali da privati vincolate**

<b>Categoria</b>	<b>31.12.2022</b>	<b>31.12.2021</b>
Proventi da lasciti	63.814	0



<b>TOTALE</b>	<b>63.814</b>	<b>0</b>
---------------	---------------	----------

La voce accoglie il totale delle erogazioni versate a fronte della vendita di un immobile oggetto di lascito testamentario a favore di Progetto Continenti ed è compensata tra gli Oneri da attività di interesse generale con gli Accantonamenti per la parte non ancora destinata ai progetti.

#### **A4) c - Erogazioni da Enti privati condizionate**

<b>Categoria</b>	<b>31.12.2022</b>	<b>31.12.2021</b>
Erogazione liberale condizionata da Fondo di beneficenza Intesa S. Paolo B/2020/0375	91.345	55.855
<b>TOTALE</b>	<b>91.345</b>	<b>55.855</b>

La voce accoglie la quota di erogazione liberale condizionata all'esecuzione del progetto in Myanmar "Assistenza sanitaria per mamme e bambini nei villaggi rurali a Magway e Tanintharyi", di complessivi Euro 147.200, rilasciata a conto economico per la parte corrispondente agli oneri di progetto sostenuti e rendicontati al 31.12.2022. La parte restante del contributo, già interamente versato dall'Ente, è accantonata in apposita Riserva vincolata nel passivo dello Stato Patrimoniale e portata tra gli oneri di Accantonamento per oneri futuri, voce A6) del Rendiconto di Gestione.

#### **A5) Proventi da 5x mille**

<b>Categoria</b>	<b>31.12.2022</b>	<b>31.12.2021</b>
Proventi da 5xmille 2020		30.773
Proventi da 5xmille 2021	27.712	
<b>TOTALE</b>	<b>27.712</b>	<b>30.773</b>

#### **A6) Proventi da Enti privati ai progetti**

<b>Categoria</b>	<b>31.12.2022</b>	<b>31.12.2021</b>
Proventi da FAI - Myanmar 158/MM21	0	57.046
Proventi da CEI 962/2016 - El Salvador	0	38.908
Proventi da Weltgebetstag - Guatemala	7.486	13.000
Proventi da Tavola Valdese OPM2020-Caffe	5.166	9.512
Proventi da Centro Coop.Miss.Dioc.RM-Cambogia	3.713	6.287
Proventi FAI cofinanziamento da altri prg	0	37.286

Proventi Fondazione Terzo Pilastro Creattiviamoci NA	27.648	0
Proventi da finanziatori prg Padrinos Magicos Bolivia	3.712	0
Proventi da Donatori privati WFP Myanmar	116	0
<b>TOTALE</b>	<b>47.842</b>	<b>162.039</b>

#### **A8) Proventi da Enti pubblici ai progetti**

<b>Categoria</b>	<b>31.12.2022</b>	<b>31.12.2021</b>
Proventi United Nations World Food Program – Myanmar	21.682	27.832
Proventi ASIA AID 011871 – Myanmar	23.110	21.003
<b>TOTALE</b>	<b>44.792</b>	<b>48.835</b>

#### **A10) a - Altri proventi vari da attività di interesse generale per progetti**

<b>Categoria</b>	<b>31.12.2022</b>	<b>31.12.2021</b>
Proventi per apporti locali Milflores	0	55
Proventi da apporti e valorizzazioni prg El Salvador	23.422	3.823
Sopravvenienze attive su progetti	0	143
<b>TOTALE</b>	<b>23.422</b>	<b>4.021</b>

#### **A10) b - Altri proventi straordinari per progetti da cessione immobiliare**

<b>Categoria</b>	<b>31.12.2022</b>	<b>31.12.2021</b>
Proventi straordinari da patrimonio immobiliare – Centro Milflores	143.562	0
<b>TOTALE</b>	<b>143.562</b>	<b>0</b>

La voce accoglie la plusvalenza realizzata con la cessione del Centro Milflores.

Il totale dei proventi da attività di interesse generale di Euro 577.551, al netto degli Oneri da attività di interesse generale di Euro 394.931, determina un Avanzo da attività di interesse generale pari ad Euro 182.621.

### C) PROVENTI DA ATTIVITA' DI RACCOLTA FONDI

Categoria	31.12.2022	31.12.2021
Contributi per doni solidali	100	0
Contributo pergamene <i>Padrinos Magicos</i>	4.950	0
Contributo borse di studio Guatemala	5.478	0
<b>TOTALE</b>	<b>10.528</b>	<b>0</b>

A seguito della consueta attività di raccolta fondi, sia a livello generale attraverso i social, sia più territoriale, grazie all'impegno dei vari Gruppi Locali, si è avuto un riscontro positivo a fronte degli oneri per le attività di raccolta fondi. Il totale raccolto, come indicato nella tabella, è di Euro 10.528

### D) PROVENTI FINANZIARI E PATRIMONIALI

#### D1) Da rapporti bancari

Categoria	31.12.2022	31.12.2021
Proventi da Interessi bancari e postali	54	31
<b>TOTALE</b>	<b>54</b>	<b>31</b>

#### D2) Da altri investimenti finanziari

Categoria	31.12.2022	31.12.2021
Proventi da partecipazioni finanziarie bancarie	3	0
<b>TOTALE</b>	<b>3</b>	<b>0</b>

I proventi da partecipazione finanziaria riguardano la liquidazione dei dividendi operata dalla BCC di Roma, a fronte della quota di capitale immobilizzata. Non sono soggetti a ritenuta.

#### D5) Altri proventi

Categoria	31.12.2022	31.12.2021
a - Proventi da oscillazione cambi	12.522	1.695
b- Proventi assicurativi da liquidazione sinistro Convento S. Andrea	0	600

<b>TOTALE</b>	<b>12.522</b>	<b>2.295</b>
---------------	---------------	--------------

Il totale dei proventi al 31.12.2022 da attività finanziaria e patrimoniale di Euro 12.579 e il totale degli Oneri di natura finanziaria e patrimoniale di Euro 25.525 determinano un Disavanzo da attività finanziarie e patrimoniali pari ad Euro 12.946.

#### **E) PROVENTI DI SUPPORTO GENERALE - STRUTTURA**

##### **E2) Altri proventi di supporto generale, amministrativi da progetti**

<b>2b Proventi amministrativi da Enti privati</b>	<b>31.12.2022</b>	<b>31.12.2021</b>
Proventi da Tavola Valdese OPM 2020-Caffe	0	820
<b>TOTALE</b>	<b>0</b>	<b>820</b>

<b>2c - Altri proventi diversi per struttura e straordinari</b>	<b>31.12.2022</b>	<b>31.12.2021</b>
Insussistenze del passivo - proventi straordinari	0	1.061
Proventi diversi per struttura - straordinari	0	5.473
Arrotondamenti attivi	18	14
<b>TOTALE</b>	<b>18</b>	<b>6.548</b>

Il totale dei Proventi da supporto generale (E) è di Euro 18, a fronte di Oneri di supporto generale pari ad Euro 99.050. Il totale dei Proventi di esercizio, di Euro 600.676 al netto del totale degli Oneri di esercizio pari ad Euro 524.072 determina un Avanzo gestionale prima delle imposte di Euro 76.604. Gli Oneri per imposte di esercizio di Euro 4.149 determinano un Avanzo netto gestionale di Euro 72.455.

#### **Patrimoni destinati ad uno specifico affare**

Progetto Continenti non ha costituito alcun patrimonio destinato ad uno specifico affare ai sensi e per gli effetti degli articoli 2447 -bis e seguenti del codice civile.

#### **Operazioni realizzate con parti correlate**

Progetto Continenti non ha realizzato operazioni con parti correlate.

### **Conclusioni**

Il presente bilancio di Progetto Continenti chiude al 31.12.2022 con un Avanzo di gestione di Euro 72.455 che si propone di portare a nuovo, ad incremento delle Altre riserve da Proventi su cambi per Euro 4.460 e ad incremento del Fondo Libero Patrimoniale per Euro 67.995, salvo diversa indicazione dell'Assemblea dei Soci del 12-14 maggio 2023.

S.E. & O.

Roma, 18 aprile 2023

Presidente - Legale Rappresentante



Giovanni Penco