



## Nota Integrativa al Bilancio di esercizio **2013**

---

### **A.G.A.P.E. - Associazione Genitori Adottivi Per l'Estero (ONLUS)**

C.F. 96329390585 . Sede legale: via Alessandro Marracino 4 - 00166 ROMA - tel/fax: 66180276

c/c Bancario n° 10351 – UBI Banca P. I. SpA filiale 418 – via V. Bellini 27 – 00198 Roma – IBAN IT22 F 03083 03204 000000010351

c/c Postale 92603000 intestato ad AGAPE – IBAN IT 88 D 07601 03200 000092603000

e-mail: [info@agapeonlus.it](mailto:info@agapeonlus.it) - sito internet: [www.agapeonlus.it](http://www.agapeonlus.it)



## **SOMMARIO**

1. Informazioni generali
2. Criteri di formazione
3. Considerazioni generali
4. Aspetti patrimoniali
5. Indicatori di performance
6. Attività Tipiche
  - 6.1 Progetti di cooperazione
  - 6.2 SAD
  - 6.3 Progetti Opportunità/Microcredito
7. Attività Promozionali e di raccolta fondi
8. Attività Accessorie
9. Attività Finanziarie e Patrimoniali
10. Supporto Gestionale
11. Utilizzo del 5 x mille
12. Progetti 2014

---

### **A.G.A.P.E. - Associazione Genitori Adottivi Per l'Estero (ONLUS)**

C.F. 96329390585 . Sede legale: via Alessandro Marracino 4 - 00166 ROMA - tel/fax: 66180276

c/c Bancario n° 10351 – UBI Banca P. I. SpA filiale 418 – via V. Bellini 27 – 00198 Roma – IBAN IT22 F 03083 03204 000000010351

c/c Postale 92603000 intestato ad AGAPE – IBAN IT 88 D 07601 03200 000092603000

e-mail: [info@agapeonlus.it](mailto:info@agapeonlus.it) - sito internet: [www.agapeonlus.it](http://www.agapeonlus.it)



## 1. INFORMAZIONI GENERALI

A.G.A.P.E. onlus è un'associazione di volontariato laica, nata nel 1994, costituita ufficialmente il 30 ottobre 1996 e legalizzata il 19 giugno 1998 (secondo DL n° 460/97) come ONLUS.

Inoltre il 16 luglio 2009 è diventata una onlus riconosciuta essendo stata iscritta al registro delle persone giuridiche ai sensi del DPR 361/2000 con prot. N°34106/2092/2009.

AGAPE opera a favore delle popolazioni dei paesi più poveri del mondo ed in particolare dei bambini.

L'operatività di AGAPE si sta focalizzando sempre di più su progetti di cooperazione che pur avendo come obiettivo primario i bambini vengono ad interessare tutta la popolazione dell'area dove si interviene. Il processo inizia con l'accoglienza dei bambini in difficoltà e li accompagna attraverso il supporto per la vita, la salute, l'educazione e l'istruzione, fino alla loro rientro nel tessuto sociale della loro nazione. Gli strumenti che accompagnano questo processo sono la realizzazione diretta di strutture come case famiglia, ospedali, dispensari, scuole, pozzi etc., il supporto a distanza (SAD) dei bambini ospitati nelle strutture e l'avvio di attività lavorative o studi superiori per i ragazzi.

Le modalità di intervento, unite alla trasparenza ed all'efficienza operativa sono i punti di forza che contraddistinguono l'associazione e che continuano ad accompagnarla nelle sue scelte e nella sua crescita.

Un aspetto importante e che rappresenta una peculiarità di AGAPE nell'universo del no profit riguarda l'obbligo istituzionale ad utilizzare il 100% delle offerte dedicate per l'obiettivo di riferimento senza distrarre nemmeno una piccola parte per la copertura dei costi di gestione.

Infatti l'art 16 dello statuto sancisce: ***"ogni contributo ricevuto dall'associazione che sia esplicitamente destinato ad un progetto è ad esso vincolato dovendo essere integralmente utilizzato per la sua realizzazione fino alla concorrenza del costo del progetto stesso"***

Detto articolo si ritiene applicabile e viene integralmente applicato anche relativamente ai contributi ricevuti per il 5 x mille.

## 2. CRITERI DI FORMAZIONE

Secondo quanto riportato nel D. Lgs n°460/1997 art. 10 comma 1, lett. G circa l'obbligatorietà per le ONLUS di redigere il bilancio o rendiconto annuale a prescindere da specifiche previsioni civilistiche ed avendo l'AGAPE conseguito anche durante l'anno 2013 ricavi di ammontare superiore a 50.000 €, il bilancio dell'esercizio è stato redatto in modo da rappresentare la situazione economica e finanziaria dell'associazione con un Conto Economico ed uno Stato Patrimoniale. Inoltre in accordo con le **"Linee Guida e schemi per la redazione del bilancio d'esercizio degli enti non profit"** emanate dalla ex Agenzia delle onlus, avendo avuto proventi e ricavi nell'anno superiori a 250.000 €, il bilancio è stato redatto in forma contrapposta distinguendo le attività tipiche, le attività promozionali e di raccolta fondi, le attività accessorie, le attività finanziarie e le attività gestionali.

Per il principio della continuità di applicazione dei modelli e quindi rendere i risultati confrontabili con quelli degli anni passati, oltre che per una scelta legata alla tipologia di attività che rende poco significativa la rappresentazione per competenza, comportando impatti patrimoniali difficilmente gestibili in particolare per quanto riguarda i crediti, anche per il 2013 il conto economico viene redatto secondo il criterio di cassa in deroga a quanto consigliato nelle Linee Guida sopra menzionate.

Il bilancio viene corredato, dalla presente **Nota Integrativa**, nella quale, limitatamente ad alcuni aspetti ritenuti più significativi, viene riportata anche una analisi comparativa con quanto esposto nei bilanci degli anni passati e dalla **Relazione di Missione**.

---

### **A.G.A.P.E. - Associazione Genitori Adottivi Per l'Estero (ONLUS)**

C.F. 96329390585 . Sede legale: via Alessandro Marracino 4 - 00166 ROMA - tel/fax: 66180276

c/c Bancario n° 10351 - UBI Banca P. I. SpA filiale 418 - via V. Bellini 27 - 00198 Roma - IBAN IT22 F 03083 03204 000000010351

c/c Postale 92603000 intestato ad AGAPE - IBAN IT 88 D 07601 03200 000092603000

e-mail: info@agapeonlus.it - sito internet: www.agapeonlus.it



Detta documentazione, oltre che un obbligo giuridicamente disciplinato a tutela di terzi, rappresenta un documento informativo imprescindibile ai fini gestionali e di comunicazione esterna ed un momento di condivisione di quanto realizzato nell'anno, oltre che uno spunto di dialogo e di confronto con i soci, i benefattori e tutti i sostenitori .

Per i progetti maggiori viene data inoltre separata evidenza dei costi e delle relative coperture nel rispetto dell'articolo 16 dello statuto mentre in un quadro a parte viene evidenziata la copertura dei costi di struttura o gestionali.

Per quanto riguarda l'obbligo, finora previsto, dell'aggiornamento entro il 31 marzo di ogni anno del Documento Programmatico per la Sicurezza (DPS), si segnala che il d.l. 9 febbraio 2012, n. 5 - convertito, con modificazioni, dalla legge 4 aprile 2012, n. 35 (pubblicata sulla Gazzetta Ufficiale del 6 aprile 2012, n. 82) - ha, tra l'altro, modificato alcune disposizione del Codice in materia di protezione di dati personali, sopprimendo in particolare, dagli adempimenti in materia di misure minime di sicurezza, proprio il Documento Programmatico per la Sicurezza (DPS). Pertanto, l'obbligo di redigere e aggiornare periodicamente il citato DPS è venuto meno.

### **3. CONSIDERAZIONI GENERALI**

La gestione dell'esercizio 2013, chiuso il 31/12/2013, presenta un avanzo di cassa di **31.363,58 €** le cui giustificazioni di dettaglio sono riportate nel seguito. Sono presenti comunque in cassa alcune partite già destinate ad attività 2014.

Da segnalare ancora come la situazione di cassa, positiva per tutto l'anno, abbia consentito durante il 2013 di:

- garantire la tradizionale flessibilità che permette ad AGAPE di intervenire in tempi brevi in caso di reale emergenza
- dare regolarità all'ammontare ed alla tempistica degli invii alle varie strutture supportate per le quali non viene applicato il principio dell'invio legato a quanto raccolto.

Le entrate, pari a **648.022 €**, sono diminuite del 2% rispetto al 2012 mentre le uscite, pari a **616.659 €**, sono diminuite del 7%. Il dato in leggera flessione sulle entrate ed il delta tra entrate e uscite va analizzato considerando anche:

- l'ammontare pari a circa 64.000 € di ricavi 2013 in cassa già destinati ad attività specifiche in corso di cui è comunque prevista l'uscita nei primi mesi del 2014 (di cui circa 10.000 € per rata SAD 2013 Nuova Iguacu, e circa 54.000 € per copertura costi Kimbondo gestionali e scuola Kinta)
- il residuo del contributo del 5 x mille ricevuto nel 2013 da utilizzare per le attività 2014 pari a 27.551 €

Relativamente alle attività tipiche, dopo il -26% registrato lo scorso anno per le entrate da progetti SAD, continua la diminuzione anche nel corso del 2013 (-6%) rispetto al 2012, per un totale pari a **81.975 €**. Detta diminuzione traduce come effetto finanziario la flessione netta di 34 donatori registrato nel corso del 2013.

Continua invece la crescita delle entrate afferenti ai progetti di cooperazione pari a **271.402 €** con un incremento pari al 14% rispetto al 2012.

---

#### **A.G.A.P.E. - Associazione Genitori Adottivi Per l'Estero (ONLUS)**

C.F. 96329390585 . Sede legale: via Alessandro Marracino 4 - 00166 ROMA - tel/fax: 66180276  
c/c Bancario n° 10351 - UBI Banca P. I. SpA filiale 418 - via V. Bellini 27 - 00198 Roma - IBAN IT22 F 03083 03204 000000010351  
c/c Postale 92603000 intestato ad AGAPE - IBAN IT 88 D 07601 03200 000092603000  
e-mail: info@agapeonlus.it - sito internet: www.agapeonlus.it



Per interpretare correttamente questi dati di crescita occorre fare riferimento alla evoluzione della tipologia di intervento di AGAPE che stiamo finalizzando a partire dal 2008. Infatti l'associazione nata di fatto nel 1994 per supportare con il SAD i bimbi di suor Cristina in Cameroun, attraverso 20 anni di crescita, di realizzazioni e di nuovi progetti SAD, grazie ad una sempre maggiore presa di coscienza sulla corretta metodologia d'intervento, sta naturalmente evolvendo verso la finalizzazione di progetti più ampi di reale cooperazione, nei quali l'impostazione degli interventi a favore dei bambini viene declinata in un ambito più vasto con l'obiettivo di intervenire anche in favore della popolazione creando così le premesse per la sostenibilità futura dei miglioramenti apportati alla qualità delle vite dei più piccoli. Essendo questi progetti di cooperazione di perimetro più ampio è necessario sempre di più trovare sinergie, coinvolgendo e coordinando gli sforzi dei diversi gruppi od organizzazioni che si trovano ad operare per lo stesso progetto cercando di proporre il modello di buona gestione e di trasparenza di AGAPE e di trarre giovamento dai punti di forza delle altre organizzazioni.

Questa nuova impostazione è molto evidente e trova la sua emblematicità in quanto si sta facendo per la Pediatria di Kimbondo, dove all'inizio del 2012 si è creata una associazione di coordinamento, Hub For Kimbondo, nella quale AGAPE riveste il ruolo di coordinamento delle attività e dove lo statuto e l'operato della nuova associazione rispecchiano i principi gestionali base dell'AGAPE stessa.

Lo stesso approccio, anche se in diversi stadi di maturazione, si sta di fatto seguendo per le attività a Ressano Garcia (Mozambico) a Sangmelima ed Ebolowa (Cameroun) ed a Lodja/Thsumbe (R.D.Congo).

Questa nuova impostazione, in particolare per il progetto Kimbondo, fa sì che convergano su AGAPE una serie di contributi su progetti realizzativi o di contributi per la copertura dei costi di gestione della Pediatria che hanno amplificato a partire dal 2011 la crescita di entrate ed uscite. Ciò non è solo vero per le altre organizzazioni ma anche per gruppi di persone che raccolgono fondi muovendosi di fatto a nome di AGAPE.

E' altresì ovvio che, sempre prendendo a riferimento il progetto Kimbondo, nel momento in cui per necessità o convenienza si dovesse decidere per l'indipendenza economica e finanziaria di Hub For Kimbondo tutta una serie di partite quantificabili per il 2013 in oltre 250.000 €, non transiterebbero più per la contabilità di AGAPE anche se AGAPE continuerebbe di fatto a curare coordinamento e gestione delle relative attività.

Relativamente alla raccolta fondi, il 20/8/13 è stata accreditata la competenza del 5 per mille relativa alla dichiarazione dei redditi 2011 pari a **42.399 €** in flessione del 3% rispetto al 2012 nonostante l'aumento del numero di preferenze.

Le offerte libere, pari a **11.228 €** confermano la sempre maggiore focalizzazione delle offerte su progetti specifici da parte dei donatori.

Per quanto riguarda le attività accessorie si evidenzia una contrazione delle entrate (-6%) a fronte di un aumento delle uscite (+9%) governata essenzialmente dalle rappresentazioni teatrali. Per questo tipo di attività l'indicatore di riferimento è il margine che nel 2013 si è portato ad un valore di **36.326 €** in calo del 20% rispetto al 2012. In calo anche le entrate derivanti da offerte per la bigiotteria autoprodotta.

Relativamente ai proventi finanziari, l'investimento a bassissimo rischio in fondi Franklin Templeton, resosi opportuno dalla data di riconoscimento come persona giuridica presso la Prefettura, ha registrato una perdita complessiva nel 2013 pari a **2.379 €** (1.692 € di presa di profitto a fronte di una minusvalenza di 4.071 €).

---

#### **A.G.A.P.E. - Associazione Genitori Adottivi Per l'Estero (ONLUS)**

C.F. 96329390585 . Sede legale: via Alessandro Marracino 4 - 00166 ROMA - tel/fax: 66180276

c/c Bancario n° 10351 - UBI Banca P. I. SpA filiale 418 - via V. Bellini 27 - 00198 Roma - IBAN IT22 F 03083 03204 000000010351

c/c Postale 92603000 intestato ad AGAPE - IBAN IT 88 D 07601 03200 000092603000

e-mail: info@agapeonlus.it - sito internet: www.agapeonlus.it



Per quanto riguarda le spese gestionali, ricordando che la loro fluttuazione negli anni passati è governata dal costo del personale (i.e. presenza concomitante o meno del personale della segreteria per tutti i mesi dell'anno) si evidenzia uno stabilizzarsi su di un valore di **37.468 €**.

Nel 2013 le offerte specifiche per la copertura delle spese di gestione sono state pari a **3.777 €**. Non riesce invece a svolgere la sua funzione di copertura dei costi gestionali la quota annuale soci anche a causa dei mancati pagamenti di molti soci per dimenticanza e scarsa consapevolezza dell'importanza di detta quota nell'economia generale dell'associazione per il rispetto dei vincoli statutari.

Come si evince dalla figura 1, si è interrotto il trend di crescita costante delle entrate (il 2011 come anche il 2005 va considerato come picco anomalo per diverse ragioni) ed il valore assoluto si mantiene su valori elevati grazie alla collaborazione con altre organizzazioni (i.e. piena operatività di Hub For Kimbondo dove AGAPE, come già detto, svolge un ruolo di coordinamento che implica la gestione di alcuni fondi di altre realtà).



FIGURA 1 - Andamento pluriennale delle entrate



FIGURA 2 - Andamento pluriennale delle uscite

**A.G.A.P.E. - Associazione Genitori Adottivi Per l'Estero (ONLUS)**

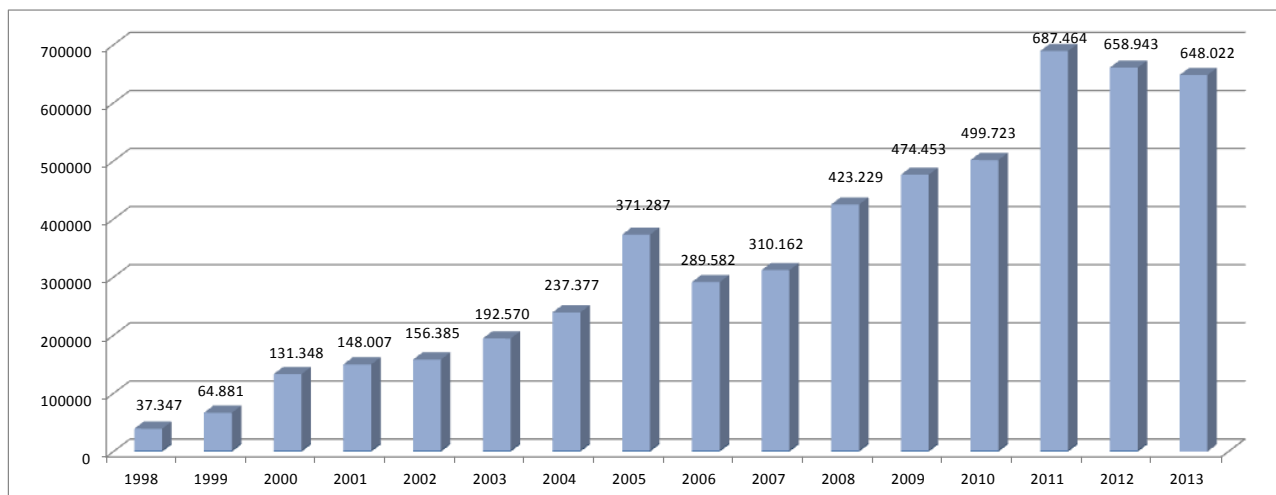
C.F. 96329390585 . Sede legale: via Alessandro Marracino 4 - 00166 ROMA - tel/fax: 66180276

c/c Bancario n° 10351 - UBI Banca P. I. SpA filiale 418 - via V. Bellini 27 - 00198 Roma - IBAN IT22 F 03083 03204 000000010351

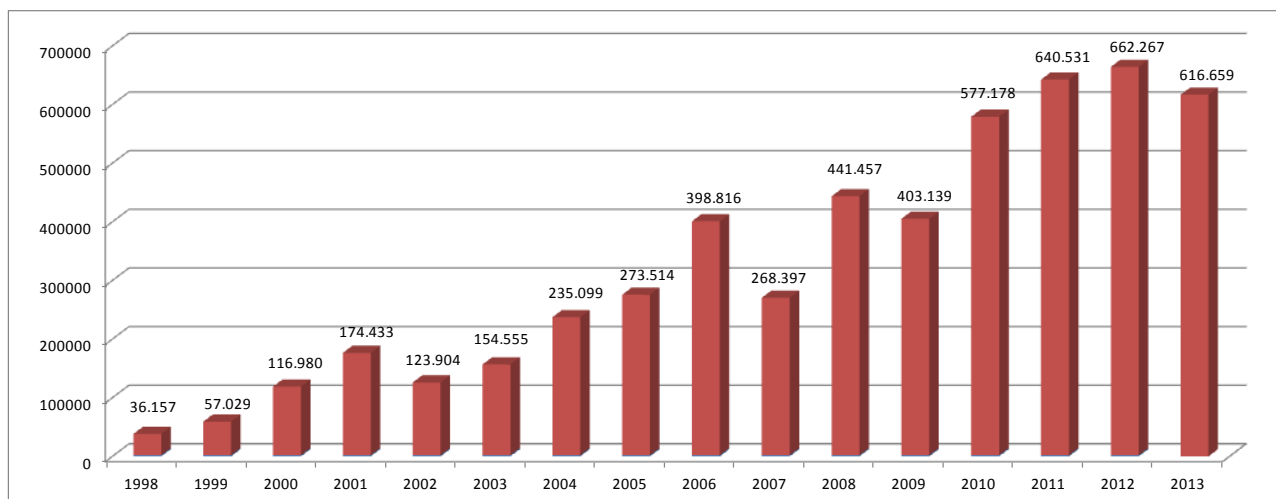
c/c Postale 92603000 intestato ad AGAPE - IBAN IT 88 D 07601 03200 000092603000

e-mail: info@agapeonlus.it - sito internet: www.agapeonlus.it



Come si può evincere dalla figura 2 e dalla figura 3, a livello generale, le uscite dell'anno n risentono della situazione di cassa al 31/12 dell'anno precedente in virtù della metodologia gestionale applicata che prevede la pianificazione degli impegni dell'anno n in funzione della situazione di cassa dell'anno precedente e della stima delle entrate "ragionevolmente certe" stimate per l'anno n stesso. Per questa ragione si osserva una oscillazione biennale di uscite e di residuo di cassa anche nel 2013.

Per meglio apprezzare il bilanciamento tra i valori degli ultimi tre anni occorre fare riferimento alla somma dell'avanzo dell'esercizio sottratto dei fondi già destinati ad attività in corso (+56.342 € nel 2011, -3.670 nel 2012 e 64.000 nel 2013 ).



FIGURA 3 - Andamento pluriennale dell'avanzo/disavanzo annuale della gestione



FIGURA 4 - Cash flow/situazione di cassa al 31/12

**A.G.A.P.E. - Associazione Genitori Adottivi Per l'Estero (ONLUS)**

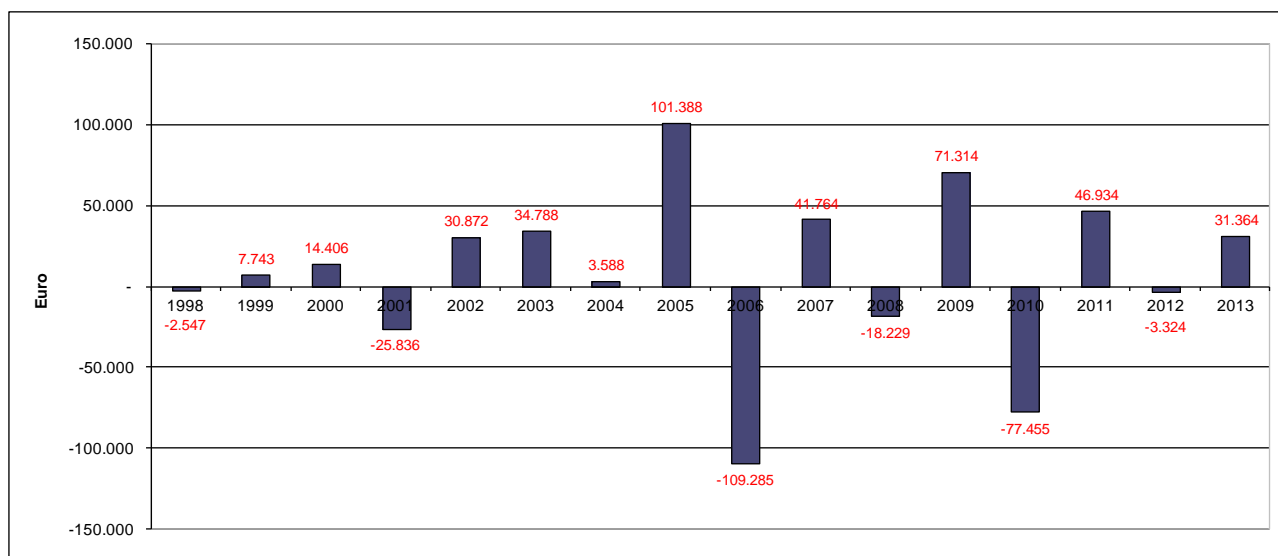
C.F. 96329390585 . Sede legale: via Alessandro Marracino 4 - 00166 ROMA - tel/fax: 66180276  
 c/c Bancario n° 10351 – UBI Banca P. I. SpA filiale 418 – via V. Bellini 27 – 00198 Roma – IBAN IT22 F 03083 03204 000000010351  
 c/c Postale 92603000 intestato ad AGAPE – IBAN IT 88 D 07601 03200 000092603000  
 e-mail: info@agapeonlus.it - sito internet: www.agapeonlus.it

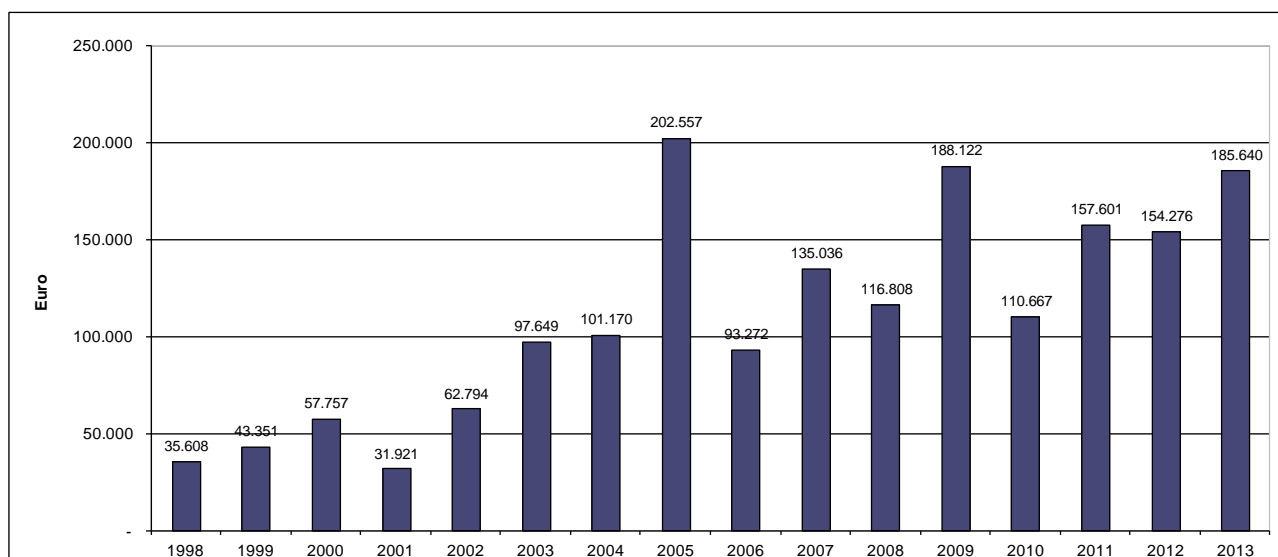

La figura 4 mostra a livello pluriennale come il cash flow/situazione di cassa al 31/12 si continua a mantenere positivo all'interno di un range che permette una buona flessibilità operativa, specchio di una gestione attenta al principio generale che prevede di norma la raccolta fondi mirata all'utilizzo completo nel corso dell'anno.

Come evidenziato più in dettaglio nel seguito, gli obiettivi operativi istituzionali pianificati per il 2013, sono stati raggiunti ad eccezione degli interventi previsti per la zona di Lodja. Per Lodja è in corso una riflessione in relazione alla figura del referente in loco.

Per quanto riguarda i progetti SAD, con il 2013 si conclude anche il supporto alla CFMPDC di Foz do Iguacu, completando la razionalizzazione degli interventi decisa nel 2011 e finalizzata tra 2011 e 2013.

Non sono stati avviati nel 2013 nuovi progetti di microcredito.

Per quanto riguarda i progetti opportunità, dopo la conclusione dei progetti a Foz do Iguacu, rimangono attivi i progetti in Mozambico, Tanzania e R.D.Congo.

Per quanto riguarda l'organizzazione, data l'evoluzione delle mission e l'allargamento del perimetro delle attività, pur nel ridimensionamento del numero delle missioni, continua ad essere necessario un potenziamento delle risorse di staff oltre che individuare, formare e motivare figure in grado di portare avanti gli interventi di cooperazione nella loro globalità.

La nomina di un membro del CD quale referente dedicato, ha permesso di dare continuità alla presenza di AGAPE all'interno della associazione di coordinamento per il SAD La Gabbianella.

Al momento rimane delegata all'associazione ALM la partecipazione di AGAPE all'interno di Roma XVI con l'Africa.

Anche nel 2013 si è continuato a lavorare per migliorare la comunicazione verso i soci/sostenitori/volontari. Dopo il completo restyling del giornalino effettuato nel 2012, è in corso di completamento il sito in sinergia con il sito di HFK. Inviata con regolarità le Newsletter di HFK e ripristinato l'invio della newsletter specifica AGAPE.

#### **4. ASPETTI PATRIMONIALI**

Nello Stato Patrimoniale compaiono esclusivamente i dati relativi ai beni mobili (cassa, banca, posta, paypal e fondi).

Non essendoci personale dipendente, il fondo TFR non compare.

Per quanto riguarda le immobilizzazioni, non ci sono proprietà, inoltre mobili, arredi e apparecchiature informatiche sono essenzialmente provenienti da donazioni o comunque non considerate ai fini dell'ammortamento.

Il furgone Nissan Serena di proprietà, donato da ENEL rete gas è ampiamente ammortizzato.

La figura 5 mostra l'andamento della cassa durante il corso dell'anno.

---

#### **A.G.A.P.E. - Associazione Genitori Adottivi Per l'Estero (ONLUS)**

C.F. 96329390585 . Sede legale: via Alessandro Marracino 4 - 00166 ROMA - tel/fax: 66180276

c/c Bancario n° 10351 – UBI Banca P. I. SpA filiale 418 – via V. Bellini 27 – 00198 Roma – IBAN IT22 F 03083 03204 000000010351

c/c Postale 92603000 intestato ad AGAPE – IBAN IT 88 D 07601 03200 000092603000

e-mail: info@agapeonlus.it - sito internet: www.agapeonlus.it





FIGURA 5 - Andamento annuale della cassa

## 5. INDICATORI DI PERFORMANCE

Gli indicatori, rispetto ai quali solitamente viene misurata ogni anno la performance gestionale, riguardano essenzialmente la correttezza gestionale e l'efficienza operativa.

Per quanto riguarda la **correttezza gestionale**, l'indicatore di riferimento è il rapporto tra il flusso netto dell'attività di supporto gestionale (-25.457 €) e le uscite totali (616.659 €). Utilizzando al numeratore il flusso netto dell'attività accessoria si riesce a "sterilizzare" la parte del costo della gestione coperto da offerte specificamente dedicate a questa voce che quindi non sottrae risorse alle altre attività. Per il 2013 questo indicatore è stato pari a **4,1**, contro il 3,6 del 2012.

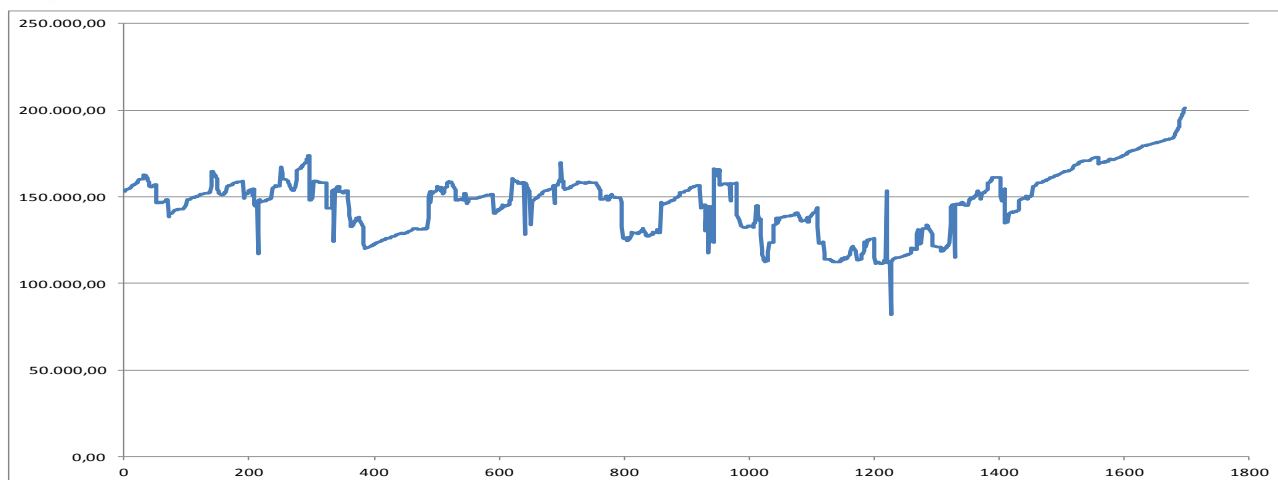
Con riferimento invece all'**efficienza operativa**, l'indicatore di riferimento per valutare se la "dimensione gestionale" intesa come l'insieme dei costi per attività gestionali, può essere considerata corretta per quello che dobbiamo/riusciamo a fare, è il rapporto tra le uscite per attività di supporto gestionale e le entrate totali.

Per l'anno 2013 questo indicatore si è attestato su di un valore del **5,8**, contro il 5,7 del 2012.



FIGURA 6 - Andamento pluriennale degli indicatori di efficienza

### A.G.A.P.E. - Associazione Genitori Adottivi Per l'Estero (ONLUS)

C.F. 96329390585 . Sede legale: via Alessandro Marracino 4 - 00166 ROMA - tel/fax: 66180276

c/c Bancario n° 10351 – UBI Banca P. I. SpA filiale 418 – via V. Bellini 27 – 00198 Roma – IBAN IT22 F 03083 03204 000000010351

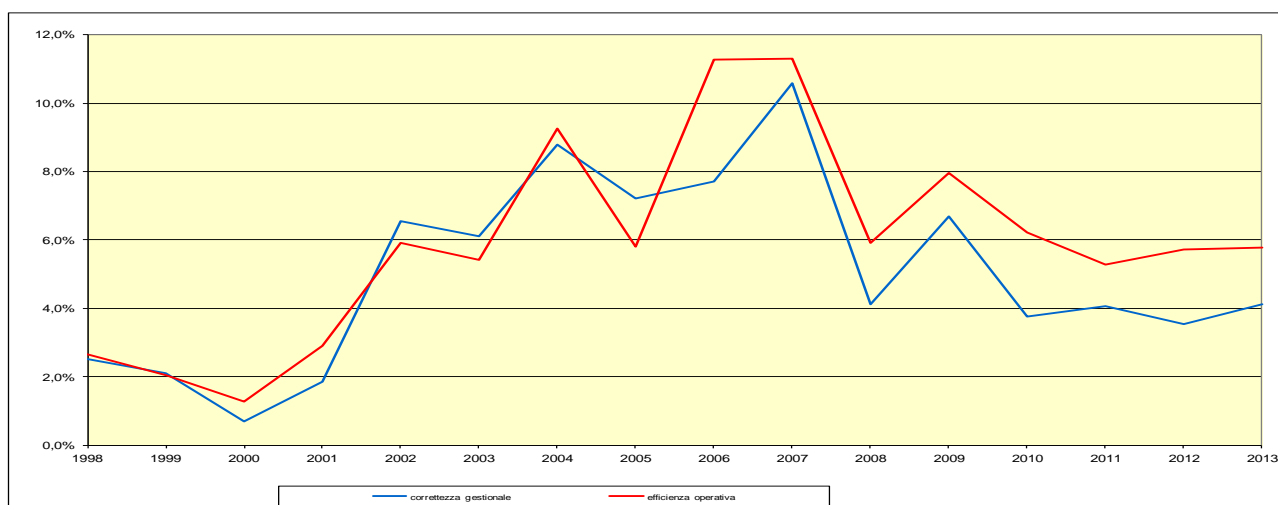
c/c Postale 92603000 intestato ad AGAPE – IBAN IT 88 D 07601 03200 000092603000

e-mail: info@agapeonlus.it - sito internet: www.agapeonlus.it



Inoltre con riferimento alla "rapidità di destinazione dei fondi", per quanto riguarda tutti i progetti di norma i fondi raccolti hanno raggiunto la destinazione entro l'anno.

Infine con riferimento al benchmark esterno che prende a riferimento i cent € spesi per l'attività istituzionale per ogni € di entrata, a fronte di un minimo accettabile di 70 cent, AGAPE per il 2013 si è attestata su di un valore di circa **91 cent €** esattamente come nel 2012.



FIGURA 7 - Confronto dati AGAPE 2013 (sinistra) vs benchmark (destra)

Complessivamente si evidenzia una stabilizzazione di tutti gli indicatori che si mantengono su di un valore apparentemente di eccellenza rispetto ai benchmark di settore. Rimane comunque la considerazione sul reale valore ottimale di ciascun indicatore che dovrebbe nascere da una analisi opportuna della performance della struttura, che, ferma restando l'evidente sobrietà dei costi per la sede e per i servizi, potrebbe portare a valutare la potenziale opportunità di aumentare l'organico della segreteria.

## 6. ATTIVITA' TIPICHE

### 6.1 PROGETTI DI COOPERAZIONE

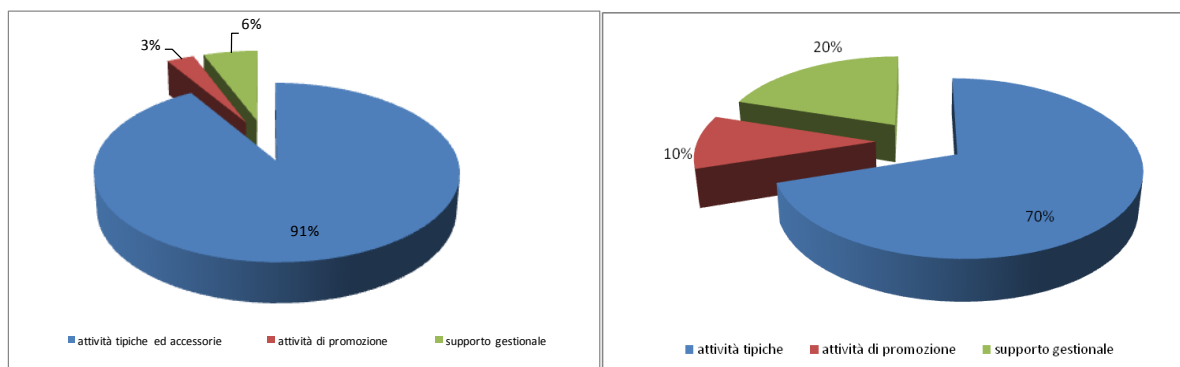
Evidente la crescita dei progetti e della loro complessità ed articolazione nelle aree di intervento dove le attività stanno evolvendo verso il potenziale nuovo modello di mission e per le quali è più appropriato parlare di progetti di cooperazione ad uno sviluppo sostenibile.

#### R. D. CONGO - KIMBONDO

Continua l'impegno di AGAPE iniziato nel 2004 per la Pediatria di Kimbondo a fianco di padre Hugo Rios, della dottoressa Laura Perna e di tutte le associazioni ed i singoli che vi operano. Questo impegno rappresenta sempre di più l'emblema di ciò che si intende per progetto di cooperazione da seguire ed adattare alle altre realtà dove le condizioni e le necessità stanno facendo sì che l'impegno di AGAPE stia crescendo. In estrema sintesi il nuovo modello di applicazione della mission si declina nell'accompagnare nello sviluppo sostenibile, con funzione di tutor sensibile ed intelligente, le persone locali verso una presa di responsabilità diretta e operando nelle varie fasi, in particolare del supporto dei bambini, che prevedono la realizzazione di strutture, l'accoglienza, la cura, l'educazione, l'istruzione ed il reinserimento nel tessuto sociale con la possibilità di costruirsi il proprio futuro. Importante altresì collaborare con altre realtà del volontariato per assicurare un coordinamento e maggiore efficienza e per mettere a fattore comune le peculiarità e le caratteristiche di ogni organizzazione.

Questa esigenza di coordinamento e condivisione ha portato nel gennaio 2012 alla nascita di una vera e propria associazione di 2° livello con il nome di Hub For Kimbondo (HFK) nella quale AGAPE, oltre ad

---

#### **A.G.A.P.E. - Associazione Genitori Adottivi Per l'Estero (ONLUS)**

C.F. 96329390585 . Sede legale: via Alessandro Marracino 4 - 00166 ROMA - tel/fax: 66180276

c/c Bancario n° 10351 - UBI Banca P. I. SpA filiale 418 - via V. Bellini 27 - 00198 Roma - IBAN IT22 F 03083 03204 000000010351

c/c Postale 92603000 intestato ad AGAPE - IBAN IT 88 D 07601 03200 000092603000

e-mail: info@agapeonlus.it - sito internet: www.agapeonlus.it



essere socio fondatore e membro del Consiglio Direttivo, ha assunto formalmente il ruolo di coordinatore delle attività. Anche nel 2013 le attività, nelle sue vesti di coordinatore, hanno impegnato molto tutte le risorse AGAPE proprio e soprattutto per le attività al servizio di tutti.

Globalmente HFK ha contribuito alla copertura totale dei costi della FPK (1.506.930 US\$) per totali 1.238.982 US\$ pari a circa **953.000 €** (cfr bilancio provvisorio FPK 2013). Di questi 201.620 US\$ sono da considerare a pagamento di crediti 2012. Qualora HFK diventasse una associazione con un propria gestione finanziaria è ipotizzabile che tutti i versamenti dei gruppi dedicati esclusivamente a Kimbondo verserebbero direttamente su HFK, dai dati del 2013 questo porterebbe una diminuzione di entrate e uscite dell'associazione di circa 250.000 €.

Il lavoro al fianco della Pediatria si sviluppa essenzialmente secondo 5 filoni:

1. razionalizzazione istituzionale/organizzativa/gestionale/amministrativa
2. consolidamento di quanto fatto sino ad ora con il miglioramento quindi della qualità del servizio
3. progetti realizzativi
4. progetti per garantire l'autosostentamento
5. garanzia di copertura finanziaria

Per quanto riguarda il primo punto, nel corso del 2013 si è cercato di operare su diversi fronti sempre con vesti di tutor e responsabilizzando i congolesi, in particolare:

- cercando di rivitalizzare il ruolo di guida del CdA della FPK,
- definendo una struttura organizzativa iniziando dal primo livello e mettendo il CdA in condizione di effettuare le prime nomine ufficiali,
- ottenendo il riconoscimento della vecchia Equipe de Gestion ora diventata Coordination General (ricordiamo che da novembre 2011 EdG gestisce direttamente alcune delle voci di costo della Pediatria utilizzando un c/c bancario dedicato dove confluiscono parte dei fondi specifici inviati da HFK).
- introducendo gradualmente alcuni strumenti atti a dare chiarezza e trasparenza alla gestione sia in fase di indirizzo strategico e pianificazione (PPL e Budget), sia di contabilizzazione (contabilità generale e contabilità di progetto e di case), sia come controllo di gestione (report semestrale, bilancio provvisorio, bilancio e relazione attività)
- avviando un dialogo costruttivo con la parte sindacale
- avviando canali con occasione di dialogo con altre istituzioni dell'area di Kinshasa

Relativamente al consolidamento ed alla qualità del servizio, in accordo con quanto pianificato, ci si è concentrati sulle criticità evidenziate nel 2012 in funzione dei progetti finanziati e dei fondi disponibili. In particolare:

- Si è sviluppato il progetto di Casa Patrick per la sua parte organizzativa e gestionale sotto la direzione di Jost Pieper, il personale è passato da 7 unità a 21 unità e si sono progettati e finalizzati gli interventi strutturali che sono stati poi avviati nel gennaio 2014. Tutto grazie ai finanziamenti di OIKOS (Italia) e Kindermission (Germania)
- E' stato finalmente concordato con il vertice FPK il Progetto Educativo, step importantissimo per il futuro della Pediatria, che vede la partecipazione della Caritas Alsazia (Francia) e di E.V. Kimbondo (Germania)

---

#### **A.G.A.P.E. - Associazione Genitori Adottivi Per l'Estero (ONLUS)**

C.F. 96329390585 . Sede legale: via Alessandro Marracino 4 - 00166 ROMA - tel/fax: 66180276

c/c Bancario n° 10351 – UBI Banca P. I. SpA filiale 418 – via V. Bellini 27 – 00198 Roma – IBAN IT22 F 03083 03204 000000010351

c/c Postale 92603000 intestato ad AGAPE – IBAN IT 88 D 07601 03200 000092603000

e-mail: info@agapeonlus.it - sito internet: www.agapeonlus.it



- Si è iniziato anche qualche intervento preliminare per la Neonatologia grazie anche al supporto di Bambini in Emergenza, dove si spera di ottenere qualche finanziamento per poter intervenire più radicalmente nel corso del 2014.
- E' stata quasi completata la regolarizzazione contrattuale del personale, potenziando la parte variabile e stabilizzando la parte fissa del salario, introducendo i contratti a tempo determinato ed i contratti a progetto
- Si sta finalizzando un documento di Job description di tutti i ruoli dell'organizzazione che, anche attraverso un piano di incentivazione/meritocratico e strumenti di gestione del personale, consentiranno di migliorare la qualità del servizio prestato dai dipendenti

Per quanto riguarda le attività propriamente realizzative, nel corso del 2013 alla FPK sono stati realizzati i progetti sintetizzati nella Tabella 1 tratta dal bilancio della FPK (valori convertiti in €). Come si può notare dalla colonna dei donatori, a parte Fondation Damien e Monusco, tutte le realizzazioni sono state finanziate da HFK.

progetto	2013	coperture HFK	coperture FPK	coperture altri	donatore
Garage/Magazzini	62.010	40.000	-	-	Societe de la Chapelle
		20.000			Gruppo Molteni
		2.010			Gruppo Pacini
Casa Laura per ragazzi grandi	21.616	-	21.616	-	
Cimitero	7.317	-	7.317	-	
Ristrutturazione padiglione TBC	3.611	-	3.611	-	Fondation Damien
Costruzione Hangar TBC	15.792	-	9.292	6.500	Fondation Damien
Costruzione rampa carraia padiglione A	4.608	-	4.608	-	FPK
Ambulatorio dentistico	9.276	9.276	-	-	AGAPE (HFK)
Scuola Kinta	6.000	6.000	-	-	La Terrazza dell'Infanzia
Costruzione servizi igienici familiari pazienti	14.344	-	7.293	7.051	MONUSCO
Progetto agricolo Kinta	102.167	102.167	-	-	OIKOS
Rifacimento impianto elettrico	10.427	7.000	-	-	AGAPE (HFK)
		3.427	-	-	Fondazione ERIS
<b>totale</b>	<b>257.168</b>	<b>189.880</b>	<b>53.736</b>	<b>13.551</b>	

TABELLA 1 - Kimbondo (R.D. Congo) - Progetti realizzati - Costi e coperture

Le coperture dei costi sostenuti per i progetti della FPK possono essere sostenuti direttamente dai donatori o transitare per la cassa FPK. I fondi che transitano per la cassa di FPK, inviati da donatori italiani sono di norma inviati tramite AGAPE e quindi sono presenti come entrata e uscita nella contabilità AGAPE.

Nel seguito sono riportati alcune informazioni sui progetti la cui copertura finanziaria è presente nel bilancio di AGAPE:

- Garage/magazzini - Il vecchio garage vicino a Casa Patrick è stato utilizzato per aumentare la capienza di Casa Patrick stessa. Era necessario quindi realizzare dei nuovi garage. Inoltre per Utilizzare al meglio tutti i materiali inviati dall'Italia con i container era necessario avere a disposizione dei magazzini. E' stato quindi progettato e realizzato con l'impresa Italcongo per totali **62.010 €**, un padiglione comprendente garage e magazzini grazie al contributo di La Societe de la Chapelle di Ginevra (40.000 €), del Gruppo Molteni (20.000 €) e del gruppo Pacini (2.000 €).
- Progetto GIORGIA - Dopo la realizzazione dell'ambulatorio dentistico, continua l'attività di interventi e formazione in collaborazione con associazione Giorgia 2009. Il progetto, iniziato

#### A.G.A.P.E. - Associazione Genitori Adottivi Per l'Estero (ONLUS)

C.F. 96329390585 - Sede legale: via Alessandro Marracino 4 - 00166 ROMA - tel/fax: 66180276

c/c Bancario n° 10351 - UBI Banca P. I. SpA filiale 418 - via V. Bellini 27 - 00198 Roma - IBAN IT22 F 03083 03204 000000010351

c/c Postale 92603000 intestato ad AGAPE - IBAN IT 88 D 07601 03200 000092603000

e-mail: info@agapeonlus.it - sito internet: www.agapeonlus.it



nel 2009, si sviluppa su cinque anni con l'obiettivo di mettere in condizione un medico ed un assistente della Pediatria di operare in autonomia. AGAPE per questo progetto copre tutti i costi logistici inclusi i viaggi delle equipe di specialisti italiani.

- Scuola di Kinta - Nel quadro del programma agricolo in corso nei pressi del villaggio di Kinta sul plateau di Bateke e per fare in modo che quanto fatto si inquadri in un contesto di sviluppo sociale per tutta l'area sono previste alcune opere destinate alla popolazione dell'area. Nel 2012 è stata realizzata una scuola e negli ultimi mesi del 2013 è stato iniziato l'allargamento della scuola stessa non più sufficiente per svolgere il proprio ruolo per tutti i bambini dei villaggi del plateau. Questa parte si inquadra nel progetto Kintaround portato avanti da OIKOS con il contributo (per il 2013 limitato alla scuola) di La Terrazza dell'Infanzia.
- Implementato il progetto che prevede il rifacimento graduale di tutto l'impianto elettrico della Pediatria.

REALIZZAZIONI		USCITE		ENTRATE
<b>Garage/magazzini - Kimbondo (R.D.Congo)</b>		<b>62.010,00</b>	<b>Garage/magazzini - Kimbondo (R.D.Congo)</b>	<b>62.010,00</b>
Acquisto materiali in loco			Da contributi su progetti (Societe de la Chapelle 2013 tramite Mondo d	40.000,00
Acquisto materiali in Italia			Da contributi su progetti	-
Mano d'opera locale			Offerte dedicate incluse copertura viaggi	-
Spedizioni			da soci (offerte libere)	-
Spese di viaggio			da iniziative di raccolta fondi (Gruppo Pacini)	2.000,00
Personale AGAPE			da iniziative di raccolta fondi (Gruppo Molteni)	20.000,00
Altro (contratto Bernardini)	62.010,00		da 5 per mille	-
			altri proventi e ricavi	10,00

TABELLA 2 - Kimbondo (R.D. Congo) - Garage/Magazzini - Costi e coperture

COOPERAZIONE		USCITE		ENTRATE
<b>Progetto GIORGIA (R.D. Congo)</b>		<b>9.276,00</b>	<b>Progetto GIORGIA (R.D. Congo)</b>	<b>9.276,00</b>
Acquisto materiali in loco	-		Da contributi su progetti	-
Acquisto materiali in Italia	-		Da contratti con enti pubblici	-
Mano d'opera locale	-		da soci (offerte dedicate incluse copertura viaggi)	-
Spedizioni			da non soci (offerte dedicate incluse copertura viaggi)	-
Spese di viaggio	9.276,00		da soci (offerte libere)	-
Personale AGAPE	-		da non soci (offerte libere)	-
Altro	-		da iniziative di raccolta fondi	-
			da iniziative di raccolta fondi (teatro)	-
			da 5 per mille	9.276,00
			altri proventi e ricavi	-

TABELLA 3 - Kimbondo (R.D. Congo) - Ambulatorio dentistico - Costi e coperture

REALIZZAZIONI		USCITE		ENTRATE
<b>Scuola Kinta Kimbondo (R.D.Congo)</b>		<b>3.004,00</b>	<b>Scuola Kinta Kimbondo (R.D.Congo)</b>	<b>6.000,00</b>
Acquisto materiali in loco	3.004,00		Da contributi su progetti (La Terrazza dell'Infanzia)	6.000,00
Acquisto materiali in Italia	-		Da contributi su progetti	-
Mano d'opera locale	-		Da contratti con enti pubblici	-
Spedizioni	-		Offerte dedicate incluse copertura viaggi	-
Spese di viaggio	-		da soci (offerte libere)	-
Personale AGAPE	-		da non soci (offerte libere)	-
Altro	-		da 5 per mille	-
			altri proventi e ricavi	-

TABELLA 4 - Kimbondo (R.D. Congo) - Scuola Kinta - Costi e coperture

#### A.G.A.P.E. - Associazione Genitori Adottivi Per l'Estero (ONLUS)

C.F. 96329390585 . Sede legale: via Alessandro Marracino 4 - 00166 ROMA - tel/fax: 66180276

c/c Bancario n° 10351 - UBI Banca P. I. SpA filiale 418 - via V. Bellini 27 - 00198 Roma - IBAN IT22 F 03083 03204 000000010351

c/c Postale 92603000 intestato ad AGAPE - IBAN IT 88 D 07601 03200 000092603000

e-mail: info@agapeonlus.it - sito internet: www.agapeonlus.it



REALIZZAZIONI	USCITE		ENTRATE
Impianto elettrico/idraulico Kimbondo (R.D.Congo)	10.426,91	Impianto elettrico/idraulico Kimbondo (R.D.Congo)	10.426,91
Acquisto materiali in loco	50,00	Da contributi su progetti (La Marconi)	3.000,00
Acquisto materiali in Italia	9.266,91	Da contributi su progetti (Mesirca)	1.000,00
Mano d'opera locale		Da contributi su progetti (Operazione Mato Grosso)	3.000,00
Spedizioni		Da contributi su progetti (Fondazione ERIS)	3.426,91
Spese di viaggio	1.110,00	Offerte dedicate incluse copertura viaggi	-
Personale AGAPE		da soci (offerte libere)	-
Altro		da non soci (offerte libere)	-
		da iniziative di raccolta fondi (mercatini)	-
		da iniziative di raccolta fondi (teatro)	-
		da 5 per mille	-

TABELLA 5 - Kimbondo (R.D. Congo) - Razionalizzazione impianti - Costi e coperture

Sicuramente uno degli obiettivi più ambiziosi riguarda l'autosostentamento futuro della Pediatria che viene perseguito in piccola parte attraverso il pagamento dei ticket ospedalieri per quei pazienti che possono pagare e in gran parte attraverso il progetto del polo agricolo di Kinta, 1000 ettari di terreno intorno ad un fiume dove si portano avanti attività agricole, di allevamento e di tecnologia sociale. Inoltre a partire da novembre 2013 è attivo anche un progetto (Kintaround) che coniuga lo sviluppo agricolo con lo sviluppo sociale della popolazione dell'altopiano.

Infine, forse uno degli obiettivi più importanti centrati già nel 2011 e nel 2012, anche nel 2013 Hub For Kimbondo è riuscito sostanzialmente a completare e garantire la copertura di tutti i costi gestionali della Pediatria pianificando e perseguendo la regolarità degli invii dei fondi destinati a questo scopo. Aver centrato questo obiettivo per tre anni consecutivi ha consentito di accrescere la credibilità su tutto ciò che si sta facendo e di consolidare il rapporto con padre Hugo e con tutto il personale della Pediatria.

AGAPE è riuscita a contribuire alla copertura dei suddetti costi operativi sia inviando direttamente fondi, sia attraverso il pagamento diretto della fornitura alimentare (carne, pesce e zucchero) alla ditta fornitrice per 1.800 €/mese (cfr tabella 8), grazie anche ad un progetto congiunto con l'Arciconfraternita di S. Giovanni Decollato che prevedeva l'acquisto di sapone prodotto da volontari AGAPE consegnato ai carcerati di Regina Coeli con il ricavato che andava ad integrare la fornitura alimentare per Kimbondo. Importante a partire dall'ultimo bimestre dell'anno il contributo ricevuto dalla Chiesa Valdese.

Per quanto riguarda i fondi inviati direttamente, per dare maggiore visibilità e quindi responsabilizzare maggiormente i gruppi di volontari AGAPE che operano in varie parti d'Italia si è scelto di farli comparire singolarmente tra i soci HFK e quindi nella lista dei donatori.

Tra le tante donazioni, da segnalare il grande lavoro svolto dal gruppo di Maurizio Molteni (Modena) e dal G.M. Pozza di Fassa (Trento) oltre ai contributi transitati su AGAPE delle associazioni Un Mondo di Amici, Società de la Chappelle e La Sola Verità è Amarsi.

La Tabella 7 riassume i costi e le coperture per quanto riguarda la gestione. Lo sbilancio tra entrate ed uscite (+44.975 € per costi gestionali e 5.804 € per forniture alimentari) rappresentano fondi raccolti nel 2013 ed inviata nei primi mesi del 2014 sempre nella logica di garantire un supporto finanziario "bilanciato" (i.e. ne meno ne più delle reali esigenze).

Da segnalare come anche nel corso del 2013 il progetto generale abbia potuto contare sulla presenza per lunghi periodi di volontari con incarichi speciali di "tutoraggio" che hanno rinunciato in un certo modo al loro lavoro in patria. La tabella 6 riassume i costi sostenuti da HFK per loro, ovviamente i costi sostenuti da AGAPE sono inclusi nei numeri di tabella 7.

#### A.G.A.P.E. - Associazione Genitori Adottivi Per l'Estero (ONLUS)

C.F. 96329390585 . Sede legale: via Alessandro Marracino 4 - 00166 ROMA - tel/fax: 66180276

c/c Bancario n° 10351 - UBI Banca P. I. SpA filiale 418 - via V. Bellini 27 - 00198 Roma - IBAN IT22 F 03083 03204 000000010351

c/c Postale 92603000 intestato ad AGAPE - IBAN IT 88 D 07601 03200 000092603000

e-mail: info@agapeonlus.it - sito internet: www.agapeonlus.it



CONSUNTIVO 2013		gennaio	febbraio	marzo	aprile	maggio	giugno	luglio	agosto	settembre	ottobre	novembre	dicembre	totale
<b>Veronica Botta</b>	viaggi				785					831				1.616
	assicurazione	84	84	84	84	84	84							504
	rimborsio	1.500	1.000	1.000	1.000	1.000	1.181			500				7.181
	piccole spese										124			124
	<b>totale</b>	<b>1.584</b>	<b>1.084</b>	<b>1.084</b>	<b>1.869</b>	<b>1.084</b>	<b>1.265</b>	-	-	<b>1.331</b>	<b>124</b>	-	-	<b>9.425</b>
coperture	OIKOS	-	-	-	-	-	-	-	-	-	-	-	-	-
	ICEI	1.584	1.084	1.084	1.869	1.084	1.265			831				8.801
	AGAPE	-	-	-	-	-	-	-	500	124				624
<b>Silvio Zona</b>	viaggi													-
	Progetto Educati													
	assicurazione	84	84	84	84	84	84			84	84	84	84	840
	rimborsio	300	300	300	300	300	300		500	1.000	1.000	1.000	1.000	6.300
	piccole spese	200												200
<b>totale</b>	<b>584</b>	<b>384</b>	<b>384</b>	<b>384</b>	<b>384</b>	<b>384</b>	<b>384</b>	-	<b>500</b>	<b>1.084</b>	<b>1.084</b>	<b>1.084</b>	<b>1.084</b>	<b>7.340</b>
coperture	AGAPE	284	84	84	84	84	84		500	1.084	1.084	1.084	1.084	5.540
	RISVEGL	300	300	300	300	300	300							1.800
<b>Jost Pieper</b>	viaggi	120												1.065
	Casa Patrick													
	assicurazione	84	84	84	84	84	84	84	84	84	84	84	84	1.008
	rimborsio	1.000	1.000	1.000	1.000	1.000	1.000	1.000	1.000	1.000	1.000	1.000	1.000	12.000
	piccole spese													-
<b>totale</b>	<b>1.204</b>	<b>1.084</b>	<b>1.084</b>	<b>1.084</b>	<b>2.029</b>	<b>1.084</b>	<b>1.084</b>	<b>1.084</b>	<b>1.084</b>	<b>1.084</b>	<b>1.084</b>	<b>1.084</b>	<b>1.084</b>	<b>14.073</b>
coperture	OIKOS	-	-	-	-	-	-	1.000	1.000	1.000	1.000	1.000	1.000	6.000
	AMIS	500	500	500	500	500	400	-	-	-	-	-	-	2.900
	AGAPE	704	584	584	584	1.529	684	84	84	84	84	84	84	5.173

TABELLA 6 - Kimbondo (R.D. Congo) - Volontari "tutor" - Costi e coperture

COOPERAZIONE	USCITE		ENTRATE
<b>Gestionale - Kimbondo (R.D.Congo)</b>	<b>221.749,82</b>	<b>Gestionale - Kimbondo (R.D.Congo)</b>	<b>266.724,64</b>
Acquisto materiali in loco	-	Da contributi su progetti	-
Acquisto materiali in Italia (medicinali)	28.032,73	Offerte dedicate incluse copertura viaggi	50.813,86
Acquisto materiali in Italia (vari)	1.263,48	da soci (offerte libere)	
Spedizioni	566,35	da non soci (offerte libere)	
Spese di viaggio	42.244,90	da soci Hub For Kimbondo (gruppo Molteni)	49.240,00
Personale AGAPE	18.023,00	da soci Hub For Kimbondo (gruppo Rabite)	7.000,00
Costi HFK	547,57	da soci Hub For Kimbondo (AM La sola verità è amarsi)	6.000,00
Copertura costi gestionali	130.793,99	da soci Hub For Kimbondo (Un Mondo di Amici)	30.000,00
Altro	277,80	da soci Hub For Kimbondo (Fondazione ERIS)	8.615,66
		da soci Hub For Kimbondo (gruppo S.Timoteo)	14.347,48
		da soci Hub For Kimbondo (La Terrazza dell'infanzia)	5.000,00
		da soci Hub For Kimbondo (Fondazione Ponzellini)	41.000,00
		da soci Hub For Kimbondo (gruppo dentisti Forli/Bologna)	2.528,00
		da soci Hub For Kimbondo (AMIS)	2.900,00
		da soci Hub For Kimbondo (Gruppo Missionario Pozza di Fassa)	1.300,00
		da soci Hub For Kimbondo (Gruppo Val di Serio)	600,00
		da soci Hub For Kimbondo (gruppo Pacini)	2.650,00
		da soci Hub For Kimbondo (ICEI)	8.800,00
		da soci Hub For Kimbondo (gruppo Montignoso)	12.480,00
		da iniziative di raccolta fondi (DDL x operazioni bimbi CP)	2.701,80
		da iniziative di raccolta fondi (gruppo Ilceto)	3.955,00
		da iniziative di raccolta fondi (gruppo Guida)	1.550,00
		da iniziative di raccolta fondi (quota progetto)	495,00
		da iniziative di raccolta fondi (mercatini)	
		da iniziative di raccolta fondi (teatro)	
		da 5 per mille	
		da 5 per mille residuo 2012	1.898,00
		<b>in cassa al 31/12/12 destinati ad attività 2013</b>	<b>12.849,84</b>

TABELLA 7 - Kimbondo (R.D. Congo) - Gestionale - Costi e coperture

COOPERAZIONE	USCITE		ENTRATE
<b>Carne e pesce x Kimbondo</b>	<b>18.741,00</b>	<b>Carne e pesce x Kimbondo</b>	<b>24.545,39</b>
Acquisto materiali in loco	18.741,00	Da contributi su progetti (Tavola Valdese)	9.000,00
Acquisto materiali in Italia	-	Da contributi su progetti (Arciconfraternita S. Giovanni decollato)	1.800,00
Mano d'opera locale	-	Offerte dedicate incluse copertura viaggi	
Spedizioni	-	da soci (offerte libere)	
Spese di viaggio	-	da non soci (offerte libere)	
Personale AGAPE	-	da iniziative di raccolta fondi (bigiotteria)	4.807,54
Altro	-	da iniziative di raccolta fondi (mercatini)	8.937,85
		da iniziative di raccolta fondi (sapone)	
		da 5 per mille	-
		altri proventi e ricavi	-

TABELLA 8 - Kimbondo (R.D. Congo) - Fornitura alimentare - Costi e coperture

**A.G.A.P.E. - Associazione Genitori Adottivi Per l'Estero (ONLUS)**

C.F. 96329390585 . Sede legale: via Alessandro Marracino 4 - 00166 ROMA - tel/fax: 66180276

c/c Bancario n° 10351 - UBI Banca P. I. SpA filiale 418 - via V. Bellini 27 - 00198 Roma - IBAN IT22 F 03083 03204 000000010351

c/c Postale 92603000 intestato ad AGAPE - IBAN IT 88 D 07601 03200 000092603000

e-mail: info@agapeonlus.it - sito internet: www.agapeonlus.it



Il progetto di sviluppo nel suo insieme viene completato dall'attività SAD che contribuisce alla copertura dei costi gestionali e per la quale si rimanda alla sezione dedicata.

### **MOZAMBICO - RESSANO GARCIA**

Continuano nell'area di Ressano Garcia al confine tra Mozambico e Sud Africa tutte le attività che coinvolgono la popolazione portate avanti con altre associazioni, di concerto con le istituzioni e che hanno come obiettivo la presa di coscienza delle problematiche ed il coinvolgimento nelle soluzioni in particolare nel campo dello sviluppo di attività lavorative, dell'istruzione, dell'assistenza e prevenzione dell'AIDS e dell'assistenza ai bambini ed ai rifugiati.

In particolare, i progetti più significativi sono:

- il progetto di artigianato Scartamondo, iniziato nel 2010 con due obiettivi distinti, uno psico-educativo e l'altro imprenditoriale. I bambini frequentando il laboratorio di artigianato due giorni a settimana hanno aumentato il loro livello di concentrazione, sono molto più attenti in classe e il loro rendimento scolastico è aumentato di almeno due punti per ogni bambino, mentre i ragazzi più grandi (16-19 anni) si stanno specializzando e già lavorano durante l'estate con degli artigiani di Maputo. Da un punto di vista imprenditoriale il progetto prevede una stretta collaborazione tra AGAPE e un gruppo di giovani artisti mozambicani e zimbabwani. Nel quadro di questa collaborazione la nostra referente sul posto segue la parte creativa e commerciale del progetto. Inoltre l'attività prevede anche l'applicazione del concetto di microcredito in quanto i giovani che hanno consolidato la loro attività contribuiscono ai costi del progetto con una piccola parte di quello che guadagnano dando la possibilità ad altri bambini e giovani di avere le stesse possibilità che loro hanno avuto.
- Il laboratorio di fabbro (Serralheria). Si tratta di un progetto opportunità che utilizza anche il principio del microcredito, infatti AGAPE ha "prestato" il denaro necessario ad avviare l'attività che verrà restituito in 24 mesi nella misura del 70%. Questi fondi saranno utilizzati per avviare nuovi progetti di imprenditoria.
- La Falegnameria. Con una parte di quanto raccolto con la vendita dei prodotti di artigianato è stato recuperato uno spazio che è stato attrezzato con macchinari di falegnameria di piccole dimensioni destinata a dare lavoro ai ragazzi del SAD distribuito che finiranno gli studi quest'anno.
- E' stato realizzato un campo di basket e un'area "de lazer", ovvero uno spazio giochi in cui, non solo i bambini ed i ragazzi del Centro Scalabrini, ma tutti quelli di Ressano possono trascorrere i fine settimana. Nel parco giochi ci sono anche tavolini/scacchi, ovvero dei tavoli a tavola da scacchi in cui i ragazzi passano pomeriggi interi a giocare.
- E' stata realizzata la nuova Scuola Joao Batista Scalabrini, in partnership con l'Ambasciata di Francia e Kindermission (Germania) che verrà nei prossimi mesi data in gestione al Governo. Questa costruzione è stata realizzata grazie anche ad una donazione della Chiesa Valdese.
- E' stato realizzato un orto sociale nel villaggio di Mubobo e un allevamento di polli per le Comunità locali grazie ad un finanziamento di 15.000 \$ ottenuto dall'ambasciata degli Stati Uniti.
- Grazie all'uscita della scuola dall'interno del centro Scalabrini, si sono liberato una serie di spazi, all'interno dei quali è ora possibile realizzare delle attività extra scolastiche per i ragazzi dell'area oltre che del centro: uno spazio per il recupero scolastico, la biblioteca, il laboratorio di artigianato, i corsi di danza tradizionale e di teatro e l'aula informatica che le suore sono riuscite a realizzare grazie alla vendita di artigianato che AGAPE ha organizzato in Mozambico.

---

#### **A.G.A.P.E. - Associazione Genitori Adottivi Per l'Estero (ONLUS)**

C.F. 96329390585 . Sede legale: via Alessandro Marracino 4 - 00166 ROMA - tel/fax: 66180276

c/c Bancario n° 10351 – UBI Banca P. I. SpA filiale 418 – via V. Bellini 27 – 00198 Roma – IBAN IT22 F 03083 03204 000000010351

c/c Postale 92603000 intestato ad AGAPE – IBAN IT 88 D 07601 03200 000092603000

e-mail: info@agapeonlus.it - sito internet: www.agapeonlus.it





- In collaborazione con la Caritas Italiana si è riusciti ad ottenere un finanziamento per la costruzione di un pozzo per la comunità del Bairro Edoardo Mondlane, il quartiere più popoloso di Ressano Garcia.
- Tilfo, il ragazzo mozambicano che insieme alla brasiliana Gracielle, è diventato il simbolo di ciò che possono fare questi ragazzi se opportunamente accompagnati, ha vinto una borsa di studio per il Brasile per studiare ingegneria dell'energia. Agape continua a supportarlo nella costruzione del suo futuro coprendo le spese di viaggio e di logistica sul posto.
- Sempre nel quadro dei progetti opportunità, abbiamo dato modo a Gerson di seguire un corso di contabilità, grazie al quale ha trovato lavoro presso l'azienda sud africana Watt, a Ressano Garcia.
- AGAPE sta supportando l'organizzazione Pfuka Lixile nella richiesta di finanziamenti per la sua attività sociale e nel 2013, sotto la guida del nostro referente è stato ottenuto un finanziamento di 25.000 dollari.

Importante infine la spinta di AGAPE verso una organizzazione del Centro Scalabrini più efficiente e più trasparente in grado di ottenere e mantenere nel tempo il massimo risultato da tutto quello che si sta facendo e soprattutto in grado di integrarsi veramente con la popolazione e con le istituzioni.

REALIZZAZIONI	USCITE		ENTRATE
<b>Scuola e campo basket Ressano Garcia (Mozambico)</b>	<b>6.390,00</b>	<b>Scuola e campo basket Ressano Garcia (Mozambico)</b>	<b>6.390,00</b>
Acquisto materiali in loco	3.390,00	Da contributi su progetti (Tavola Valdese)	3.000,00
Acquisto materiali in Italia		Da contratti con enti pubblici	-
Mano d'opera locale	3.000,00	Offerte dedicate incluse copertura viaggi	-
Spedizioni		da soci (offerte libere)	-
Spese di viaggio		da non soci (offerte libere)	-
Personale AGAPE		da iniziative di raccolta fondi (mercatini)	-
Altro		da iniziative di raccolta fondi (teatro)	-
		da iniziative di raccolta fondi (altro)	-
		da 5 per mille residuo 2012	3.390,00
		altri proventi e ricavi	

TABELLA 9 - Ressano Garcia (Mozambico) - Costi e coperture

COOPERAZIONE	USCITE		ENTRATE
<b>Ressano Garcia (Mozambico)</b>	<b>18.405,60</b>	<b>Ressano Garcia (Mozambico)</b>	<b>18.405,60</b>
Acquisto materiali in loco	8.000,00	Da contributi su progetti	-
Acquisto materiali in Italia		Da contratti con enti pubblici	-
Mano d'opera locale		Offerte dedicate incluse copertura viaggi	2.852,00
Spedizioni		da soci (offerte libere)	-
Spese di viaggio	4.784,00	da non soci (offerte libere)	-
Personale AGAPE		da iniziative di raccolta fondi (mercatini)	-
Altro	5.621,60	da iniziative di raccolta fondi (teatro)	4.753,60
		da iniziative di raccolta fondi (altro)	-
		da 5 per mille residuo 2012	10.800,00
		altri proventi e ricavi	

TABELLA 10 - Ressano Garcia (Mozambico) - Costi e coperture

## R.D. CONGO - LODJA e THSUMBE

Da quando nel 2009 il Consiglio Direttivo di AGAPE ha deliberato di impegnare risorse in favore della popolazione dell'area di Lodja e Tshumbe una delle zone più povere ed abbandonate al centro della R.D. del Congo, abbiamo fatto diversi tentativi per avviare attività volte a garantire alla popolazione acqua potabile, possibilità di cura, istruzione e auto sviluppo. Come nostra abitudine abbiamo cercato di avviare le attività inviando i nostri volontari e cercando di creare le condizioni per una corretta gestione con un referente locale affidabile ed un responsabile italiano che tenesse i contatti dall'Italia

## A.G.A.P.E. - Associazione Genitori Adottivi Per l'Estero (ONLUS)

C.F. 96329390585 . Sede legale: via Alessandro Marracino 4 - 00166 ROMA - tel/fax: 66180276  
 c/c Bancario n° 10351 - UBI Banca P. I. SpA filiale 418 - via V. Bellini 27 - 00198 Roma - IBAN IT22 F 03083 03204 000000010351  
 c/c Postale 92603000 intestato ad AGAPE - IBAN IT 88 D 07601 03200 000092603000  
 e-mail: info@agapeonlus.it - sito internet: www.agapeonlus.it



dedicandosi esclusivamente a questo progetto. Attraverso le alterne vicende che hanno accompagnato questi tentativi nei passati 4 anni siamo arrivati alla conclusione che la strada migliore era affidare la nostra fiducia proprio a suor Regine della suore Francescane che era stata la prima a chiedere con insistenza e tenacia il nostro aiuto e che con altrettanta tenacia sta inseguendo il sogno di un centro sociale che possa aiutare i più deboli e vulnerabili. Nel corso del 2013 i nostri volontari sono andati sul posto per contribuire alla costruzione del centro e per installare un piccolo impianto fotovoltaico messo a disposizione da un nostro benefattore. Inoltre AGAPE è stato il collettore attraverso il quale sono state indirizzate verso Lodja le offerte di alcuni benefattori di suor Regine. E' stato inoltre deciso un impegno maggiore al fianco delle suore Francescane, non solo economico e di ricerca fondi, ma anche organizzativo e gestionale per cercare di garantire la maggiore sostenibilità al progetto. Grazie inoltre ai nuovi referenti del progetto Lucia e Daniele ed avendo come riferimento suor Regine ed il centro sociale, cercheremo di dare impulso anche ai progetti sanitari che vedono la continuità dell'attività dell'ambulatorio pediatrico presso l'ospedale governativo affiancata da altre attività in campo sanitario presso l'ospedale delle suore. E' importante ricordare che le attività sanitarie specifiche finalizzate con il supporto di AGAPE verso la popolazione sono pressoché gratuite anche se inserite in un contesto sanitario congolese completamente a pagamento.

REALIZZAZIONI	USCITE		ENTRATE
<b>Centro Polifunzionale Lodja (R.D.Congo)</b>	<b>21.737,97</b>	<b>Centro Polifunzionale Lodja (R.D.Congo)</b>	<b>21.737,97</b>
Acquisto materiali in loco	15.000,00	Da contributi su progetti	-
Acquisto materiali in Italia	-	Da contratti con enti pubblici	-
Mano d'opera locale	5.852,97	da soci (offerte dedicate incluse copertura viaggi e rientri contanti)	-
Spedizioni	-	da non soci (offerte dedicate incluse copertura viaggi)	11.099,54
Spese di viaggio	885,00	da soci (offerte libere)	-
Personale AGAPE	-	da non soci (offerte libere)	-
Altro	-	da iniziative di raccolta fondi (teatro)	10.638,43
		da iniziative di raccolta fondi (quota progetto)	-
		da 5 per mille	-

TABELLA 11 - Lodja/Tshumbe (R.D.Congo) - Centro polifunzionale - Costi e coperture

COOPERAZIONE	USCITE		ENTRATE
<b>Lodja (R.D.Congo)</b>	<b>13.147,40</b>	<b>Lodja (R.D.Congo)</b>	<b>13.147,40</b>
Acquisto materiali in loco	-	Da contributi su progetti	-
Acquisto materiali in Italia	-	Da contratti con enti pubblici	-
Mano d'opera locale	-	da soci (offerte dedicate incluse copertura viaggi e rientri contanti)	-
Spedizioni	3.163,90	da non soci (offerte dedicate incluse copertura viaggi)	13.147,40
Spese di viaggio	4.537,40	da soci (offerte libere)	-
Personale AGAPE	-	da non soci (offerte libere)	-
Altro	5.446,10	da iniziative di raccolta fondi (teatro)	-
		da iniziative di raccolta fondi (quota progetto)	-
		da 5 per mille	-

TABELLA 12 - Lodja/Tshumbe (R.D.Congo) - Progetto di Cooperazione - Costi e coperture

## CAMEROUN - SANGMELIMA

Dopo aver preso in carico il convitto per sordomuti di Ebolowa nel 2011, nel corso del 2012 è stata realizzata la casa per le ragazze cresciute nell'orphelinat per cui non è possibile prevedere un reinserimento nel loro villaggio che, con la fattoria già realizzata per i ragazzi, completa il progetto, almeno per la parte logistica, permettendo a suor Cristine di alleggerire il suo lavoro di e di dedicarsi alla cura dei più piccoli. Nel corso del 2013 è stata effettuata la consueta missione annuale dei volontari che seguono le attività in Cameroun durante la quale, oltre alle consuete attività di monitoraggio ed accompagnamento, sono stati completati i lavori della casa delle ragazze con il muro di recinzione e con l'installazione dell'impianto che, grazie all'energia solare, pompa l'acqua dal pozzo al castello d'acqua permettendo quindi la distribuzione per gravità alle utenze della casa. Continua inoltre il tentativo di

### A.G.A.P.E. - Associazione Genitori Adottivi Per l'Estero (ONLUS)

C.F. 96329390585 . Sede legale: via Alessandro Marracino 4 - 00166 ROMA - tel/fax: 66180276

c/c Bancario n° 10351 - UBI Banca P. I. SpA filiale 418 - via V. Bellini 27 - 00198 Roma - IBAN IT22 F 03083 03204 000000010351

c/c Postale 92603000 intestato ad AGAPE - IBAN IT 88 D 07601 03200 000092603000

e-mail: info@agapeonlus.it - sito internet: www.agapeonlus.it



mettere a disposizione, sia dei ragazzi che delle ragazze, alcuni educatori in grado di portare avanti un progetto educativo che, insieme alla definizione di attività proprie per l'autosostentamento, sta diventando sempre di più una emergenza per la missione. Infine occorre sottolineare che con l'attività di affitto camere e vendita di bigné la casa delle ragazze riesce ad auto sostenersi a meno del salario riconosciuto alla responsabile.

REALIZZAZIONI	USCITE		ENTRATE
<b>Casa ragazze Eutanalinga (Cameroun)</b>	<b>24.864,60</b>	<b>Casa ragazze Eutanalinga (Cameroun)</b>	<b>24.864,60</b>
Acquisto materiali in loco	7.000,00	Da contributi su progetti (La Fionda di Davide)	5.000,00
Acquisto materiali in Italia	1.869,60	Da contributi su progetti (Arcidiocesi di Merida Badajoz)	12.000,00
Mano d'opera locale	3.000,00	Offerte dedicate incluse copertura viaggi	634,00
Spedizioni	-	da soci (offerte libere)	-
Spese di viaggio	995,00	da non soci (offerte libere)	-
Personale AGAPE	-	da iniziative di raccolta fondi (Gruppo scout RM 122)	4.741,00
Altro	-	da 5 per mille	2.489,60
<b>anticipati da cassa 2012 a debito</b>	<b>12.000,00</b>	altri proventi e ricavi	

TABELLA 13 - Sangmelima (Cameroun) - Casa delle ragazze - Costi e coperture

## 6.2 PROGETTI SAD (Sostegno a Distanza)

Per quanto riguarda i progetti SAD, nel corso del 2013, ottemperando a quanto deciso nell'assemblea del 17/4/11, al fine di concentrare le risorse sugli interventi dove veramente le condizioni di vita dei bambini sono inaccettabili, dove l'intervento AGAPE è più necessario e dove esistono le premesse per finalizzare veramente interventi più generali di cooperazione, con la chiusura del progetto SAD a Foz do Iguacu, si è conclusa la razionalizzazione delle aree di intervento.

Per quanto riguarda il SAD di Nuova Iguacu (Brasile), per il momento si è deciso di mantenere il supporto considerando che il comportamento delle istituzioni dell'area di Rio de Janeiro non sono in linea con quanto fatto nelle altre aree del paese. Si cercherà inoltre di creare delle sinergie con Casa do Menor per mettere a fattor comune problematiche e possibili soluzioni per tutti i problemi organizzativi e gestionali, per molti aspetti simili a Kimbondo.

La tabella 14 sintetizza i progetti SAD in corso al 31/12/13 con informazioni aggiuntive sulla possibilità di partecipare alle decisioni da parte di AGAPE e sulla sostenibilità futura del progetto. Per completezza sono evidenziati anche i progetti chiusi di recente.

contin	nazione	città	titolo	tipologia	n° benefici	coinvolgimento decisional	sostenibilit	status al 31/12/13
AMERICA	Argentina	Las Cuevas	Supporto scolastico per i bambini del Comedor di Las Cuevas	SAD progetto		nessuno	dubbia	CHIUSO
	Costa Rica	San José	SAD bambini suor Josie (distribuito)	SAD nominativo	4	NA	NA	STABILE
	Brasile	Nova Iguaçu	SAD bambini Casa Speranza AGAPE (casa)	SAD nominativo	30	nessuno	buona	IN CORSO
	Brasile	Foz do Iguacu	SAD case Lar CFMPDC (casa)	SAD nominativo	20	parziale	buona	CHIUSO
	Brasile	Foz do Iguacu	SAD bambini nelle loro famiglie seguiti da CFMPDC (distribuito)	SAD nominativo	4	parziale	buona	CHIUSO
	Brasile	Foz do Iguacu	SAD bambini CDPT (casa)	SAD nominativo		nessuno	buona	CHIUSO
	Brasile	Foz do Iguacu	SAD bambini nelle loro famiglie seguiti da CDPT (distribuito)	SAD progetto		nessuno	buona	CHIUSO
	Brasile	Pinheiro	Supporto asilo P.Risso	SAD progetto		nessuno	buona	CHIUSO
	Repubblica Dominicana	S.Pedro de Macoris	SAD bambini nelle loro famiglie (distribuito)	SAD nominativo		nessuno	buona	CHIUSO
ASIA	India	Malaiyadipatty	Supporto scolastico bambini nelle loro famiglie (distribuito)	SAD nominativo		nessuno	alta	CHIUSO
AFRICA	Camerun	Sangmelima	SAD bambini Orphelinat Notre Dame de la Sainte Croix (casa)	SAD nominativo	60	alto	alta	ESPANSIONE
	Camerun	Ebolow a	SAD ragazzi sordomuti (casa)	SAD nominativo	90	alto	alta	ESPANSIONE
	R.D. Congo	Kimbondo	SAD case ospedale pediatrico	SAD progetto	450	alto	alta	ESPANSIONE
	R.D. Congo	Kimbondo	SAD integrativo casa Patrick ospedale pediatrico	SAD progetto	100	alto	alta	ESPANSIONE
	Congo Brazza	Brazzaville	SAD scolastico bambini Suor Marie Therese	SAD progetto	50	nessuno	buona	IN CORSO
	Mozambico	Ressano Garcia	SAD bambini casa CP AMOR (casa)	SAD nominativo	28	parziale	alta	ESPANSIONE
	Mozambico	Ressano Garcia	SAD bambini nelle loro famiglie (distribuito)	SAD nominativo	13	alto	alta	ESPANSIONE
EUROPA	Romania	Campina	SAD bambini casa Sperantei (Casa)	SAD nominativo		nessuno	alta	CHIUSO

TABELLA 14 - Progetti SAD in corso

## A.G.A.P.E. - Associazione Genitori Adottivi Per l'Estero (ONLUS)

C.F. 96329390585 . Sede legale: via Alessandro Marracino 4 - 00166 ROMA - tel/fax: 66180276

c/c Bancario n° 10351 - UBI Banca P. I. SpA filiale 418 - via V. Bellini 27 - 00198 Roma - IBAN IT22 F 03083 03204 000000010351

c/c Postale 92603000 intestato ad AGAPE - IBAN IT 88 D 07601 03200 000092603000

e-mail: info@agapeonlus.it - sito internet: www.agapeonlus.it



La tabella 15 evidenzia i costi e le relative coperture per i progetti SAD. La differenza positiva tra entrate ed uscite è dovuta essenzialmente al debito verso il progetto SAD di Nuova Iguacu che sarà sostanzialmente azzerato con l'invio durante il 2014. Anche nel 2013 per la copertura degli impegni si è dovuto parzialmente ricorrere ai fondi del 5 x mille.

SAD	USCITE		ENTRATE
<b>PROGETTI SAD</b>	<b>87.097,00</b>	<b>PROGETTI SAD</b>	<b>94.974,71</b>
Acquisto materiali in loco	-	Da contributi su progetti	-
Acquisto materiali in Italia	-	Da contratti con enti pubblici	-
Mano d'opera locale	-	Offerte dedicate incluse copertura viaggi	81.974,71
Spedizioni	-	da soci (offerte libere)	-
Spese di viaggio	1.534,00	da non soci (offerte libere)	-
Personale AGAPE	-	da iniziative di raccolta fondi	-
Altro	85.563,00	da iniziative di raccolta fondi (quote progetto)	-
		da 5 per mille residuo 2012	13.000,00

TABELLA 15 - Progetti SAD - Costi e coperture

La tabella 16 invece sintetizza la situazione dei supporti SAD acquisiti e persi per ogni progetto e la loro evoluzione nel corso dell'anno. Come anche lo scorso anno, la persistente crisi economica unita probabilmente ad un certo impatto della chiusura di alcuni progetti SAD con conseguente proposta di cambio, continua a far registrare una non trascurabile diminuzione di donatori SAD. Di fatto nel corso del 2013 abbiamo perso 34 benefattori avendone acquisiti solamente 15. Per una lettura corretta del dato va considerato che a fine anno sono stati eliminati d'ufficio, dopo diversi tentativi di contatto, tutti i benefattori ormai inadempienti da due anni. Globalmente in tre anni sono stati persi 109 donatori SAD a fronte di 55 nuove adesioni.

		gennaio	febbraio	marzo	aprile	maggio	giugno	luglio	agosto	settembre	ottobre	novembre	dicembre	totale 2013
CAMERUN Sangmelima	nuove	3	1	2					1		1		3	11
	perse												2	2
CAMERUN Ebolowa	nuove			2										2
	perse													0
BRASILE Nova Iguacu	nuove												2	2
	perse													0
BRASILE Foz do Iguacu CFMPDC	nuove													0
	perse			1	1		1							3
BRASILE Foz do Iguacu CFMPDC distribuito	nuove													0
	perse													0
MOZAMBICO Ressano Garcia	nuove							1						1
	perse		1	5				1						7
MOZAMBICO Ressano Garcia distribuito	nuove													0
	perse												1	1
R.D.CONGO Kimbondo	nuove							1						1
	perse			3	1				1	1	1		12	19
COSTA RICA San José	nuove													0
	perse													0
<b>TOTALI</b>	nuove	<b>3</b>	<b>1</b>	<b>4</b>	<b>0</b>	<b>0</b>	<b>1</b>	<b>1</b>	<b>1</b>	<b>0</b>	<b>1</b>	<b>0</b>	<b>3</b>	<b>15</b>
	perse	<b>0</b>	<b>1</b>	<b>9</b>	<b>2</b>	<b>0</b>	<b>1</b>	<b>2</b>	<b>1</b>	<b>1</b>	<b>0</b>	<b>0</b>	<b>17</b>	<b>34</b>

TABELLA 16 - Nuovi SAD vs SAD persi

### 6.3 PROGETTI OPPORTUNITA'/MICROCREDITO

La tabella 17 sintetizza i progetti OPPORTUNITA' in corso al 31/12/2013. Per completezza sono riportati anche i progetti conclusi di recente. Da notare che sempre più spesso per i progetti opportunità, che consistono nell'avvio di attività imprenditoriali, viene utilizzato anche lo strumento del microcredito che consente di amplificare la potenzialità ad iniziare nuove attività.

#### A.G.A.P.E. - Associazione Genitori Adottivi Per l'Estero (ONLUS)

C.F. 96329390585 . Sede legale: via Alessandro Marracino 4 - 00166 ROMA - tel/fax: 66180276

c/c Bancario n° 10351 - UBI Banca P. I. SpA filiale 418 - via V. Bellini 27 - 00198 Roma - IBAN IT22 F 03083 03204 000000010351

c/c Postale 92603000 intestato ad AGAPE - IBAN IT 88 D 07601 03200 000092603000

e-mail: info@agapeonlus.it - sito internet: www.agapeonlus.it



continente	nazione	città	titolo	tipologia	coinvolgimento decisionale	sostenibilità	status al 31/12/13
AMERICA	Brasile	Foz do Iguazu	Supporto universitario Beatriz	Opportunità	alto	NA	CONCLUSO
	Brasile	Foz do Iguazu	Supporto universitario Erick	Opportunità	alto	NA	CONCLUSO
	India	Paramalur	Progetto "Micromuk"	Microcredito	parziale	alta	CONCLUSO
AFRICA	R.D. Congo	Kinshasa	supporto scolastico famiglia Mukoko	Opportunità	NA	NA	CHIUSO
	R.D. Congo	Kinshasa	supporto scolastico 4 ragazzi di George Mboma	Opportunità	NA	NA	IN CORSO
	R.D. Congo	Lodja	Progetto mattoni	Microcredito	parziale	buona	CHIUSO
	Mozambico	Ressano Garcia	progetto Barbieri	Microcredito	alto	buona	CONCLUSO
	Mozambico	Ressano Garcia	progetto Artigianato e riciclo	Opportunità	alto	alta	ESPANSIONE
	Mozambico	Ressano Garcia	progetto orti sociali	Microcredito	alto	alta	ESPANSIONE
	Mozambico	Ressano Garcia	progetto capre	Microcredito	alto	alta	ESPANSIONE
	Mozambico	Ressano Garcia	Università Tifo	Opportunità	alto	alta	IN CORSO
	Mozambico	Ressano Garcia	progetto Sartoria	Opportunità	alto	alta	ESPANSIONE
	Mozambico	Ressano Garcia	progetto Fabbro	Opportunità	alto	alta	AVVIO
	Mozambico	Ressano Garcia	progetto falegnameria	Opportunità	alto	alta	AVVIO
	Mozambico	Ressano Garcia	corso contabilità Gerson	Opportunità	alto	alta	COMPLETATO
	Tanzania	Shingati Kiverenge	supporto scolastico 4 ragazzi Padre Herman	Opportunità	NA	NA	IN CORSO
	Tanzania	Rombo Moshi	supporto scolastico 2 nipoti Suor Coletta	Opportunità	NA	NA	IN CORSO

TABELLA 17 - Progetti OPPORTUNITA' in corso

La tabella 18 evidenzia come, anche nel 2013, per i progetti opportunità, le entrate non sono state in grado di coprire completamente le uscite e quindi, al fine di garantire regolarità al supporto è stato necessario ricorrere al contributo del 5 x mille.

OPPORTUNITA'	USCITE	PROGETTI OPPORTUNITA'	ENTRATE
<b>PROGETTI OPPORTUNITA'</b>	<b>8.257,00</b>	<b>PROGETTI OPPORTUNITA'</b>	<b>8.257,00</b>
Acquisto materiali in loco	-	Da contributi su progetti	-
Acquisto materiali in Italia	-	Da contratti con enti pubblici	-
Mano d'opera locale	-	Offerte dedicate incluse copertura viaggi	724,50
Spedizioni	-	da soci (offerte libere)	-
Spese di viaggio	1.250,00	da non soci (offerte libere)	-
Personale AGAPE	-	da iniziative di raccolta fondi	-
Altro	7.007,00	da 5 per mille residuo 2012	4.450,00
		da vendita calendari	-
		da 5 per mille	3.082,50

TABELLA 18 - Progetti OPPORTUNITA' - Costi e coperture

## 7. ATTIVITA' PROMOZIONALI E DI RACCOLTA FONDI

Ancora non è stata elaborata una vera e propria politica per quanto riguarda la raccolta fondi che rimane quindi legata ad eventi di piccole dimensioni decisi di volta in volta di norma senza una pianificazione preventiva, ad eccezione dell'ormai tradizionale vendita dei calendari, e l'iniziativa "regala quote progetto" lanciata in occasione del Natale.

Per quanto riguarda la comunicazione, oltre all'invio del giornalino semestrale ed al rifacimento del sito, nel corso del 2013 si è riusciti a dare regolarità all'invio della newsletter periodica AGAPE. Potenziato anche l'utilizzo dei social network.

La campagna per il 5 x mille è stata condotta via mail senza alcun costo.

## 8. ATTIVITA' ACCESSORIE

### PROGETTI SCUOLA - TEATRO PER L'AFRICA, ANNO VI

#### A.G.A.P.E. - Associazione Genitori Adottivi Per l'Estero (ONLUS)

C.F. 96329390585 . Sede legale: via Alessandro Marracino 4 - 00166 ROMA - tel/fax: 66180276

c/c Bancario n° 10351 - UBI Banca P. I. SpA filiale 418 - via V. Bellini 27 - 00198 Roma - IBAN IT22 F 03083 03204 000000010351

c/c Postale 92603000 intestato ad AGAPE - IBAN IT 88 D 07601 03200 000092603000

e-mail: info@agapeonlus.it - sito internet: www.agapeonlus.it



Nonostante il consueto successo del programma di rappresentazioni teatrali nelle scuole, ancora nel 2013 rimane evidente come dal 2012 ci sia una non trascurabile flessione delle entrate derivanti da queste iniziative. La causa risiede essenzialmente nelle agitazioni nel campo dell'istruzione a fronte degli ulteriori tagli governativi al settore che hanno di fatto bloccato questo tipo di attività per un certo periodo. Comunque nelle oltre 45 scuole che quest'anno (a/s 2012/2013) ci hanno ospitato, la compagnia teatrale dei nostri volontari ha messo in scena diversi lavori dando la possibilità a circa 10.000 bambini e ragazzi di confrontarsi con le problematiche del "sud del mondo" e dando modo ad AGAPE di lanciare il "seme di solidarietà" con un ritorno sorprendente ed a volte molto toccante.

Molte delle scuole che ci hanno ospitato negli anni passati ci hanno richiamato; sia gli alunni che le insegnanti sono stati felici di sapere che anche quest'anno i progetti ai quali sono indirizzati i fondi raccolti con il programma sono stati realizzati.

Come ormai da diversi anni, ringraziamo di cuore Bianca, Gabriele ed i suoi amici senza i quali tutto questo non si sarebbe potuto realizzare.

## **EVENTI**

Durante il 2013 di fatto non si è tenuta l'ormai consueta manifestazione di Roma XVI con l'Africa a Villa Pamphili a causa del maltempo. La festa di inizio estate è stata organizzata presso la Fattoria Verde di Palidoro con scarsa partecipazione, su questo si è avviata una riflessione sulla location, sulla tempistica e più in generale sulla capacità di rendere più "accattivanti" queste manifestazioni. La cena di Natale è stata tenuta nella caratteristica cornice dell'agriturismo "Agricoltura Nuova". A prescindere comunque dal margine di contribuzione associato, questi eventi rappresentano sempre un'occasione di incontro utile per conoscerci meglio, condividere i risultati raggiunti, scambiarsi testimonianze e aggiornarsi sulle varie realtà supportate e sui programmi futuri.

## **MERCATINI**

Anche quest'anno si è confermato il contributo significativo derivante dai vari mercatini organizzati dai nostri volontari. Sempre eccezionale l'entusiasmo, l'iniziativa e la continuità di impegno del gruppo AGAPE del CSP di Casalpalocco che ormai da novembre 2007 riesce a coprire con l'incasso del mercatino della seconda domenica del mese alle Terrazze, una grossa fetta dei costi della fornitura di carne e pesce per gli oltre 650 bambini della pediatria di Kimbondo (R.D. Congo).

## **BOMBONIERE SOLIDALI, SAPONE E BIGIOTTERIA AUTOPRODOTTA**

Nel corso del 2013 l'attività delle bomboniere solidali è tornata a contribuire all'economia generale di AGAPE nella misura del 2011 dopo la flessione del 2012.

Grazie al grande lavoro di Fabio, anche la produzione artigianale del sapone ha consentito, attraverso un progetto di collaborazione con L'Arciconfraternita S. Giovanni Decollato, di fornire sapone ai carcerati ed incrementare la fornitura di carne e pesce per la Pediatria di Kimbondo. Continua anche il successo della bigiotteria autoprodotta che però segna una leggera diminuzione degli introiti probabilmente per una certa saturazione dei mercati di distribuzione oltre che per il fatto che le volontarie che vi lavorano sono impegnate su diversi fronti.

## **9. ATTIVITA' FINANZIARIE E PATRIMONIALI**

Oltre al minimo rendimento da interessi sul conto postale che non riesce nemmeno a compensare i costi (per ogni bollettino paghiamo 0,20 €), come ormai negli ultimi 3 anni occorre segnalare, come già detto tra le considerazioni generali, la performance di quanto investito in fondi a bassissimo rischio per

---

### **A.G.A.P.E. - Associazione Genitori Adottivi Per l'Estero (ONLUS)**

C.F. 96329390585 . Sede legale: via Alessandro Marracino 4 - 00166 ROMA - tel/fax: 66180276

c/c Bancario n° 10351 - UBI Banca P. I. SpA filiale 418 - via V. Bellini 27 - 00198 Roma - IBAN IT22 F 03083 03204 000000010351

c/c Postale 92603000 intestato ad AGAPE - IBAN IT 88 D 07601 03200 000092603000

e-mail: info@agapeonlus.it - sito internet: www.agapeonlus.it



ottemperare all'esigenza di dare evidenza dell'esistenza di un minimo capitale necessaria per il riconoscimento dell'associazione come persona giuridica. La gestione AGAPE del fondo prevede il realizzo della plusvalenza ogni qualvolta detta plusvalenza supera circa il 2% del capitale investito. Negli ultimi quattro anni questa gestione ha messo a disposizione delle attività dell'associazione realizzati per rispettivamente 8.122 € nel 2009, 7.656 € nel 2010, 2.194 € nel 2011, 3.368 € nel 2012 e **1.692 €** nel 2013 a fronte di minusvalenze al 31/12 di 5.613 € nel 2011, 540 € nel 2012 e **4.071 €** nel 2013 per una resa complessiva pari a **12.807 €**.

## 10. SUPPORTO GESTIONALE

La scelta gestionale, anche in virtù dell'articolo 16 dello statuto dell'associazione già menzionato, è quella di non ripartire i costi comuni o costi gestionali tra i vari progetti delle attività tipiche, considerandoli invece, insieme con le coperture dedicate, come un'area gestionale separata.

La tabella 19 riporta il dettaglio per tipologia dei costi di gestione sostenuti e la relativa copertura, mentre la figura 8 confronta il valore 2013 rispetto al valore 2012.

Sostanzialmente costanti i costi gestionali rispetto all'anno precedente con un leggero aumento del costo del personale dovuto essenzialmente all'aumento dei contributi. Detto costo può essere considerato come un costo incompressibile. Eventuali fluttuazioni dipendono, oltre che da ragioni di fiscalità, dai periodi di sospensione contrattuale del personale.

Da segnalare sempre l'estrema rilevanza ed importanza del lavoro dei volontari dell'associazione per quanto riguarda le attività svolte in Italia e nelle missioni all'estero. In termini quantitativi i volontari operativi a qualsiasi titolo sono quantificabili in circa un centinaio con un impegno medio di 100 ore anno, il che mette a disposizione dell'associazione un "patrimonio" di circa 10.000 ore/anno di volontariato.

Nel rispetto degli obblighi statutari, nessuna carica istituzionale, inclusi i membri del consiglio direttivo, i responsabili di staff ed i referenti d'area percepisce alcun compenso. Anche il presidente copre personalmente i costi afferenti ai suoi spostamenti in Italia e all'estero derivanti dalle sue attività istituzionali. Nel 2013, secondo quanto previsto dallo statuto, a fronte di apposita deliberazione del Consiglio Direttivo opportunamente motivata, l'associazione ha coperto le spese di viaggio per i volontari chiamati a missioni particolarmente rilevanti in termini di durata, importanza e necessità. Ovviamente dette spese di viaggio compaiono tra i costi dei progetti a cui sono dedicati.

Anche quest'anno non si segnalano transazioni effettuate nel corso dell'esercizio con soggetti che si possono trovare in conflitto di interessi rispetto alle attività dell'associazione.

	USCITE		ENTRATE
<b>GESTIONE</b>	<b>37.468,23</b>	<b>GESTIONE</b>	<b>37.468,23</b>
Acquisti	637,71	Quote soci	3.610,00
Servizi	3.353,75	Quote sostenitori	1.209,59
Godimento beni di terzi	4.457,65	Offerte dedicate a copertura oneri gestionali da soci	-
Personale	19.572,00	Offerte dedicate a copertura oneri gestionali da non soci	3.777,38
contributi	9.447,12	Altri proventi e ricavi	3.413,79
Altri oneri	-	Proventi da attività finanziarie ed interessi	1.721,70
		Feste e cene sociali	350,04
		da iniziative di raccolta fondi (raccolta con ricordi di partecipazione)	565,00
		da iniziative di raccolta fondi (vendita prodotti etnici)	738,00
		da iniziative di raccolta fondi (mercatini)	1.550,00
		Proventi da prodotti alimentari extra mercatini	1.478,35
		da vendita sapone	155,10
		da iniziative di raccolta fondi (bomboniere)	2.551,11
		da vendita calendari	5.120,00
		Offerte libere da non soci	9.292,17
		Offerte libere da soci	1.936,00

TABELLA 19 - Attività gestionali - Costi e coperture

### **A.G.A.P.E. - Associazione Genitori Adottivi Per l'Estero (ONLUS)**

C.F. 96329390585 . Sede legale: via Alessandro Marracino 4 - 00166 ROMA - tel/fax: 66180276

c/c Bancario n° 10351 - UBI Banca P. I. SpA filiale 418 - via V. Bellini 27 - 00198 Roma - IBAN IT22 F 03083 03204 000000010351

c/c Postale 92603000 intestato ad AGAPE - IBAN IT 88 D 07601 03200 000092603000

e-mail: info@agapeonlus.it - sito internet: www.agapeonlus.it



FIGURA 8 - Attività gestionali - Delta Costi vs anno precedente e coperture

La figura 8 mostra come anche per il 2013 siano venute a mancare diverse quote annuali da parte di soci.

		utilizzo	contributo
2008	82 servizi igienici per le scuole dell'area di Kiwere (TANZANIA)	9.000	5 x mille anno finanziario 2006 - redditi 2005
2008	casa famiglia per bambine madri suppoertate da CDPT di Foz do Iguacu (BRASILE)	15.199	
2008	completamento copertura progetti SAD	10.500	
2008/2009	case famiglia Nzimbi 1 e 2 per i ragazzi di Kimbondo (R.D.CONGO)	5.441	5 x mille anno finanziario 2007 - redditi 2006
2009	cucina e mensa per centro accoglienza di lasi (ROMANIA)	13.557	
2009	casa per genitori sociali del comedor di El Moreno (ARGENTINA)	9.109	
2009	ristrutturazione casa famiglia n°1 di Sanhmelima (CAMERUN)	9.519	
2009	pozzo per i Pigmei di Djoum (CAMERUN)	3.000	
2009	1a fase laboratorio odontoiatrico per Pediatria di Kimbondo (R.D.CONGO)	1.667	
2009	completamento copertura progetti SAD	9.202	
2009	completamento copertura progetti OPPORTUNITA'	1.912	
2009	completamento copertura progetti MICROCREDITO	5.443	
2010	fornitura alimentare Pediatria di Kimbondo (R.D.CONGO)	2.974	5 x mille anno finanziario 2008 - redditi 2007
2010	realizzazione pozzo Pediatria Kimbondo (R.D.CONGO)	3.107	
2010	realizzazione pozzi Ressano Garcia (MOZAMBICO)	1.265	
2010	progetto di sviluppo Lodja/Tshumbe (R.D.CONGO)	10.326	
2010	completamento cucina e mensa per centro accoglienza di lasi (ROMANIA)	5.403	
2010	allevamento polli Las Cuevas (ARGENTINA)	1.869	
2010	2a fase laboratorio odontoiatrico per Pediatria di Kimbondo (R.D.CONGO)	10.494	
2010	completamento copertura progetti SAD	1.879	
2010	completamento copertura progetti MICROCREDITO	4.122	
2011	realizzazione asilo Kitapilimwa (TANZANIA)	7.512	
2011	completamento copertura progetti SAD	10.795	A.F. 2009 - redditi 2008 - pagato 2011
2011	completamento copertura progetti OPPORTUNITA'	3.896	
2011	fornitura alimentare Pediatria di Kimbondo (R.D.CONGO)	1.811	
2011	realizzazione area giochi casa famiglia Sangmelima (CAMEROUN)	3.710	
2011	progetto di sviluppo Ressano Garcia (MOZAMBICO)	2.609	
2012	realizzazione casa professori scuola Maghare (TANZANIA)	17.793	
2012	Pozzo per asilo Kitapilimwa (TANZANIA)	6.500	
2012	Copertura costi gestionali Pediatria di Kimbondo (R.D.CONGO)	2.993	
2012	completamento copertura progetti OPPORTUNITA'	3.869	A.F. 2010 - redditi 2009 - pagato 23/11/12
2012	Realizzazione casa ragazze Eutanalinga (CAMEROUN)	829	
2012	Pozzo per casa ragazze Eutanalinga (CAMEROUN)	747	
2012	Pozzo per Pediatria di Kimbondo (R.D.CONGO)	2.236	
2012	Impianto elettrico/solare per Pediatria di Kimbondo (R.D.CONGO)	2.278	
2013	acquisto auto x progetto sviluppo a Ressano Garcia (MOZAMBICO)	8.000	
2013	realizzazione campo da basket a Ressano Garcia (MOZAMBICO)	3.390	
2013	copertura progetti opportunità a Ressano Garcia (MOZAMBICO)	4.450	
2013	avvio attività fabbro a Ressano Garcia (MOZAMBICO)	2.800	
2013	completamento copertura progetti SAD a Ressano Garcia (MOZAMBICO)	13.000	
2013	Copertura costi gestionali Pediatria di Kimbondo (R.D.CONGO)	1.898	
2013	completamento copertura progetti OPPORTUNITA'	3.083	A.F. 2011 - redditi 2010 - pagato 2013
2013	Completamento casa ragazze Eutanalinga (CAMEROUN)	2.490	
2013	Progetto ambulatorio dentistico Pediatria di Kimbondo (R.D.CONGO)	9.276	
	<b>TOTALE</b>	<b>250.952</b>	<b>278.502</b>
	<b>RESIDUO PER PROGETTI 2014</b>		<b>27.550</b>

TABELLA 20 - Utilizzo contributi 5 x mille

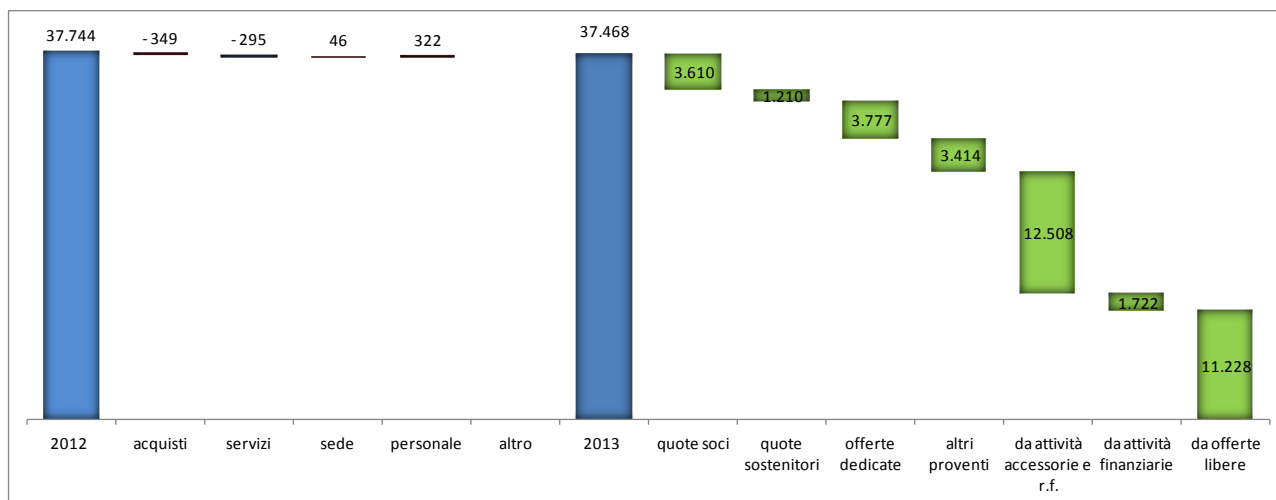
**A.G.A.P.E. - Associazione Genitori Adottivi Per l'Estero (ONLUS)**

C.F. 96329390585 - Sede legale: via Alessandro Marracino 4 - 00166 ROMA - tel/fax: 66180276  
 c/c Bancario n° 10351 - UBI Banca P. I. SpA filiale 418 - via V. Bellini 27 - 00198 Roma - IBAN IT22 F 03083 03204 00000010351  
 c/c Postale 92603000 intestato ad AGAPE - IBAN IT 88 D 07601 03200 000092603000  
 e-mail: info@agapeonlus.it - sito internet: www.agapeonlus.it





## **11. UTILIZZO CONTRIBUTI 5 x MILLE**

La tabella 20 evidenzia su quali progetti sono confluiti i contributi del 5 x mille fino ad oggi ricevuti.

Per completezza di informazione vista l'importanza del contributo, la tabella fornisce un quadro completo dal 2008 (1° anno di versamento del contributo) fino al 2013.

Notare come i contributi siano stati utilizzati per completare le coperture dei progetti principali oltre che dei progetti SAD, opportunità e microcredito mentre, come prassi gestionale, non è stato utilizzato nemmeno un euro per la copertura dei costi di gestione.

Rimangono a disposizione per le attività 2014 **27.550 €**.

## **12. PROGETTI 2014**

Fedeli all'ormai consolidato principio che cibo, casa e salute non bastano a garantire un futuro ai bambini, nel 2014 continuerà il cammino intrapreso negli ultimi anni verso la concentrazione delle risorse sugli interventi di cooperazione per uno sviluppo sostenibile che ruotano intorno ai bambini dalla loro prima accoglienza al loro reinserimento nel tessuto sociale del loro paese e soprattutto in quelle aree dove AGAPE ha una potenzialità di indirizzo. In particolare:

### **CAMERUN - Sangmelima**

Avendo ormai completato la ristrutturazione e l'avviamento della casa per le ragazze, dal punto di vista strutturale occorrerà solamente effettuare lavori di manutenzione straordinaria ai vecchi edifici dell'Orphelinat.

Opportuno invece potenziare la capacità di avere ricavi propri realizzando ancora alcune stanza da affittare nella casa delle ragazze e finalizzando lo stesso tipo di progetto sul terreno della fattoria dei ragazzi. Allo stesso tempo andrebbero potenziate le attività della fattoria che sono però strettamente legate alla possibilità di avere un educatore veramente capace che sarebbe inquadrato in un più ampio progetto educativo.

Se i fondi e la presenza di nostri volontari lo permetteranno potrebbe essere infine realizzato un pozzo per la popolazione o per la scuola.

Opportuno inoltre avere una rendicontazione precisa sia della nuova casa delle ragazze, sia della fattoria sia dell'orphelinat inclusa la scuola.

### **CAMERUN - Ebolowa**

La situazione del foyer è cambiata nel 2012 con l'insediamento di una comunità di frati per la direzione della scuola. Continuiamo a non essere soddisfatti di come rispettano gli impegni assunti con AGAPE in particolare sull'invio delle informazioni. Rimaniamo ancora in standby rispettando l'impegno minimo di 7.000 €/anno. Comunque si riconferma l'obiettivo strategico di AGAPE nell'evitare la chiusura della scuola.

Potrebbe rendersi utile la presenza di una persona AGAPE per tempi lunghi per accompagnare i gestori e monitorare la situazione.

Anche in questo caso si reputa necessario avere una rendicontazione precisa.

---

### **A.G.A.P.E. - Associazione Genitori Adottivi Per l'Estero (ONLUS)**

C.F. 96329390585 . Sede legale: via Alessandro Marracino 4 - 00166 ROMA - tel/fax: 66180276

c/c Bancario n° 10351 – UBI Banca P. I. SpA filiale 418 – via V. Bellini 27 – 00198 Roma – IBAN IT22 F 03083 03204 000000010351

c/c Postale 92603000 intestato ad AGAPE – IBAN IT 88 D 07601 03200 000092603000

e-mail: info@agapeonlus.it - sito internet: www.agapeonlus.it



## **R.D. CONGO - Lodja**

Dopo le missioni del 2010 e del 2011, e lo stop nel 2012 dovuto alla morte di P Duda ed ai problemi sanitari di quello che poteva diventare nostro referente, il 2013 ci ha visto spostare l'attenzione sul centro polifunzionale di suor Regine anche in considerazione della nostra esigenza di avere un referente sicuro. Abbiamo realizzato infatti che la tenacia e la serietà nel perseguire il suo obiettivo potevano fare di suor Regina la referente di cui abbiamo bisogno non solo per la realizzazione e la gestione del centro sociale polifunzionale ma anche per dare nuovo slancio all'attività dell'ambulatorio pediatrico già avviato presso l'ospedale governativo che affiancato alle attività sanitarie dell'ospedale delle suore ed alla farmacia favorirà sicuramente la collaborazione tra i due schieramenti politici della zona anche se la parte statale appare meno controllabile. AGAPE metterà a punto un progetto globale relativamente al centro sociale prevedendo le strutture necessarie a garantire acqua ed elettricità, le strutture di accoglienza e per le attività. Sulla base di questo progetto saranno inoltre avviate attività di ricerca fondi con l'obiettivo di completare il progetto un pezzo alla volta ma con continuità.

## **MOZAMBICO - Ressano Garcia**

Si continuerà nella direzione, nella metodologia e nelle attività che ci hanno visto protagonisti negli ultimi anni, soprattutto ora che anche le suore Scalabriniane hanno metabolizzato la necessità di un impegno diverso a fianco della popolazione e delle istituzioni ed hanno adeguato a questo anche il loro personale sul posto accogliendo i suggerimenti di AGAPE.

Tra i progetti più importanti previsti nel 2014 spiccano tutti quelli che prevedono l'avvio di attività lavorative sia di tipo singolo che come gruppi o cooperative. In particolare:

- i due progetti agricoli secondo l'approccio degli orti sociali in collaborazione con la Caritas mozambicana e degli agronomi del distretto di Moamba.
- La gelateria al confine tra Mozambico e Sud Africa
- lo scambio di capacity building tra i ragazzi del teatro di Ressano Garcia ed i ballerini di Martina V.
- il supporto ad una cooperativa di noleggio biciclette per i turisti a Ilha de Moçambique nel nord del Mozambico che prevede il noleggio e l'organizzazione visite turistiche.
- Si prevede di potenziare le attività già avviate aumentando la qualità e la varietà di prodotti dell'artigianato, aumentando anche il riutilizzo di alcuni materiali, incrementare le attività della falegnameria collaborando con alcuni designer di Maputo nell'ideazione di mobili da vendere (fatti anche con materiali di recupero).
- Avviare l'attività del fabbro anche in relazione alla produzione di cucine pirolitiche e, se reputato fattibile, anche di cucine solari
- Sempre a Ilha de Moçambique, stiamo realizzando un progetto per le donne madri abbandonate che vivono in condizioni di grande vulnerabilità socio economica, si tratta di donne discriminate e escluse socialmente perché vedove o abbandonate dai padri dei loro figli. Un programma di formazione porterà queste donne a costituire una cooperativa che gestirà un negozio in cui si venderanno tutti i prodotti tipici dell'isola che vengono usati tradizionalmente dalle donne per curarsi la pelle e curare la propria estetica, gioielli d'argento, maschera m'siro, vestiti tradizionali di capolana, pettinature etc. Per questo progetto è stato richiesto un finanziamento alla fondazione Montalcini.

---

### **A.G.A.P.E. - Associazione Genitori Adottivi Per l'Estero (ONLUS)**

C.F. 96329390585 . Sede legale: via Alessandro Marracino 4 - 00166 ROMA - tel/fax: 66180276

c/c Bancario n° 10351 - UBI Banca P. I. SpA filiale 418 - via V. Bellini 27 - 00198 Roma - IBAN IT22 F 03083 03204 000000010351

c/c Postale 92603000 intestato ad AGAPE - IBAN IT 88 D 07601 03200 000092603000

e-mail: info@agapeonlus.it - sito internet: www.agapeonlus.it



- Infine stiamo per presentare un progetto all'ONU a sostegno dei PELOS e NAO. Il progetto prevede un programma di formazione per rendere responsabili e coscienti i PELOS in particolare sui temi organizzativi inclusi gli obblighi legali e fiscali. L'organizzazione che nascerà si occuperà insieme ad AGAPE e a Vanghano va Infulene, organizzazione mozambicana con cui collaboriamo già da tre anni, di fare Advocacy attraverso il teatro Dell'Oppresso, lavorando con le comunità per aprire dei dialoghi con il governo.
- Si prevede inoltre la finalizzazione del progetto che prevede la realizzazione di una casa di accoglienza per rifugiati al momento ancora in standby a causa di ritardi e difficoltà nella definizione delle necessarie partnership.

#### **R.D. CONGO - Kimbondo**

Per quanto riguarda Kimbondo il 2014 sarà un anno critico dal punto di vista finanziario ma molto importante per tutto ciò che riguarda l'organizzazione e la qualità del servizio. Finanziariamente sarà critico in quanto si è deciso di partire su alcuni progetti che prevedono in particolare un aumento di organico senza avere coperture finanziarie certe. Tra i progetti più importanti per la qualità del servizio segnaliamo:

- L'avvio del progetto educativo
- Il proseguimento del progetto di razionalizzazione casa Patrick
- L'avvio del progetto di razionalizzazione/ottimizzazione della Neonatologia

Tra i progetti realizzativi riveste una importanza strategica l'impianto fotovoltaico da 120 kW, che sarà realizzato da un pool di imprese italiane coordinate da TERNA SpA che consentirà risparmi nei costi di gestione stimati in circa 60.000 \$/anno (combustibili per D/G e manutenzione/sostituzione apparecchiature).

Previsti inoltre:

- La ristrutturazione/allargamento di Casa Patrick
- Il completamento del nuovo impianto elettrico
- Il completamento del garage/magazzino/officina
- La manutenzione straordinaria del magazzino PAM

Strategico anche il potenziamento delle attività del polo agricolo di Kinta

Continueranno infine le attività che vedono AGAPE in particolare in prima linea come:

- il progetto di ottimizzazione gestionale/amministrativo della pediatria
- la fornitura mensile di carne e pesce
- Le attività legate all'ambulatorio dentistico in collaborazione con GIORGIA 2009 (progetto che andrà oltre la sua scadenza quinquennale di giugno 2014)
- Confermata inoltre per quanto possibile la presenza di tutor.

---

#### **A.G.A.P.E. - Associazione Genitori Adottivi Per l'Estero (ONLUS)**

C.F. 96329390585 . Sede legale: via Alessandro Marracino 4 - 00166 ROMA - tel/fax: 66180276

c/c Bancario n° 10351 – UBI Banca P. I. SpA filiale 418 – via V. Bellini 27 – 00198 Roma – IBAN IT22 F 03083 03204 000000010351

c/c Postale 92603000 intestato ad AGAPE – IBAN IT 88 D 07601 03200 000092603000

e-mail: info@agapeonlus.it - sito internet: www.agapeonlus.it