



ORGANIZZAZIONE UMANITARIA

**MANIVERSO...Onlus**



# **BILANCIO 2016**

## **REPORT ATTIVITÀ 2016**



# INDICE

1. Associazione	pag. 3
2. Bilancio 2016 – rendiconto gestionale	pag. 4
3. Bilancio 2016 – stato patrimoniale	pag. 5
4. Bilancio 2016 – note integrative	pag. 5
5. Relazione progetti - progetto “Bikes for Africa”	pag. 6
6. Relazione progetti - progetto “Unità Oculistica Mobile”	pag. 7
7. Relazione Progetti - progetto “Hope for disability – Africa project”	pag. 8
8. Relazione progetti - progetto “Medical care for Africa”	pag. 9
9. Relazione progetti - Sierra Leone: progetto sostegno case famiglia “Murialdo homes”	pag. 9
10. Relazione progetti - Sierra Leone: progetto “Christi the King Hospital” Kissy town Waterloo	pag. 10
11. Relazione progetti: Sierra Leone “sostegni a distanza (S.a.D.)	pag. 11
12. Relazione progetti: Zambia progetto agricolo “Luwingu”	pag. 11
13. Relazione progetti: Madagascar progetto scolastico	pag. 12
14. Relazione progetti: Haiti progetto “Lakay”	pag. 13
15. Relazione progetti: Italia progetto “Stagisti”	pag. 13
16. Centro logistico	pag. 14
17. Grafici	pag. 15

## **ASSOCIAZIONE DI VOLONTARIATO ORGANIZZAZIONE UMANITARIA “MANIVERSO...” Onlus**

Sede Legale Mestre Venezia (VE) via Perlan, 1 CAP 30174

Codice Fiscale 94060350272

Sedi Operative Favaro Veneto Venezia (VE) via Triestina 68/s CAP 30173

Mas Sedico (BL) via Dino Buzzati, 26 CAP 32036

- registrata presso l'Agenzia delle Entrate di Venezia il 21/08/2007 al n°3880
- iscritta all'Anagrafe Unica delle Onlus presso l'Agenzia delle Entrate di Venezia il 31/08/2007
- iscritta all'Albo delle Associazioni del Comune di Venezia il 25/06/2008
- inserita nell'Elenco delle Organizzazioni SaD (Sostegno a Distanza), istituito dall'Agenzia per le Onlus, il 15/06/2010

## L'ASSOCIAZIONE

Al 31 dicembre 2016 i Soci attivi erano **103**, suddivisi tra le provincie di: Venezia (48), Treviso (24), Belluno (17), Rovigo (3), Verona (3), Padova (2), Roma (2), Genova (2), Pavia (1), Trieste (1).

I Soci Volontari che hanno operato, in modo continuativo, presso il Centro Logistico di Favaro Veneto (VE) sono stati **20** per un totale di **24.000** ore; nel centro recupero occhiali di Mas (BL) e nel centro raccolta biciclette di Sedico (BL) hanno operato **8** Soci Volontari per un totale di **7.000** ore.

Per le missioni oculistiche in Italia (3) hanno operato **18** Soci Volontari per un totale di **450** ore.

Nelle missioni nei PVS sono stati coinvolti **6** Soci Volontari, **3** in *Zambia*, **1** in *Guinea Bissau* e **2** ad *Haiti* per un totale di **8.900** ore.



## ORGANIGRAMMA:

- Presidente: *Alberto Correnti*
- Vice Presidente: *Nicoletta Sciancalepore*
- Consiglio Direttivo:
  - *Roberto Boa*
  - *Andrea Campagnol*
  - *Carlo Carlin*
  - *Luciano Casagrande*
  - *Leda Costantini*

# BILANCIO 2016

## RENDICONTO GESTIONALE

### 1. LIQUIDITA' INIZIALE

**322.904,88**

### 2. ENTRATE

#### 1. DA SOCI

Quote associative erogazioni liberali Soci **23.758,00** 7,50%

#### 2. CONTRIBUTI PER PROGETTI E/O ATTIVITA'

Quota cinque per mille **7.617,98** 2,40%

#### 3. EROGAZIONI LIBERALI

Erogazioni liberali da aziende progetti Sierra Leone **12.900,00** 100,00%

#### 3.1. RACCOLTE FONDI PER PROGETTI

**245.449,70** 77,45%

Raccolta fondi per progetti Sierra Leone 203.719,20 83,00%

Raccolta fondi per progetti Zambia 19.300,00 7,86%

Raccolta fondi progetti Haiti 13.185,00 5,37%

Raccolta fondi progetti Madagascar 1.790,00 0,73%

Raccolta fondi progetto "bikes for Africa" 3.058,00 1,25%

Raccolta fondi progetto "Clinica Oculistica Mobile" 2.000,00 0,81%

Raccolta fondi progetto "Help disability Africa" 1.310,00 0,53%

Raccolta fondi mercatini - manifestazioni 1.087,50 0,44%

#### 3.2. RACCOLTA FONDI PER EMERGENZE

**10.126,90** 3,20%

Raccolta fondi emergenza ebola 3.320,90 32,79%

Raccolta fondi emergenza Palestina 5.506,00 54,37%

Raccolta fondi terremoto Centro Italia 1.300,00 12,84%

#### 4. ALTRE ENTRATE

Quote sostegni a distanza SAD **15.445,00** 4,87%

Interessi bancari **1.604,46** 0,51%

### TOTALE ENTRATE

**316.902,04**

### 3. USCITE

#### 1. PER PROGETTI

**80.641,29** 76,61%

Progetti Sostegni A Distanza **13.000,00** 16,12%

Progetto Bikes for Africa **2.818,46** 3,50%

Progetto Unità Oculistica Mobile **6.566,45** 8,14%

Progetti Italia: *stage* **9.185,00** 11,39%

Progetti Sierra Leone **16.581,54** 20,56%

Progetti Sierra Leone: *casa famiglia* **14.618,64** 18,13%

Progetto Zambia **10.620,00** 13,17%

Progetto Brasile **400,00** 0,50%

Progetto Haiti **2.980,20** 3,70%

Progetto Madagascar **2.750,00** 3,41%

Emergenza Italia **1.121,00** 1,39%

#### 2. PER SPESE GESTIONE

**24.623,09** 23,39%

##### 2.1. ASSICURAZIONI - TASSE

Premi di assicurazione - tasse **1.550,32** 6,30%

##### 2.2. UTENZE

Utenze **99,80** 0,41%

##### 2.3. GODIMENTO BENI DI TERZI

Fitto - gestione sede Venezia **6.000,00** 24,37%

Fitto - gestione sede Mas **4.213,26** 17,11%

##### 2.4. MATERIALI DI CONSUMO

Cancelleria **921,66** 3,74%

Materiale pubblicità **203,11** 0,82%

Materiale imballaggio **2.508,80** 10,19%

Spese postali - telefoniche **1.295,48** 5,26%

Spese gestione magazzini **5.300,51** 21,53%

Gestione furgone **1.698,24** 6,90%

##### 2.5. ONERI FINANZIARI E PATRIMONIALI

Oneri bancari **602,50** 2,45%

Oneri bancari estero **66,91** 0,27%

Spese di gestione **110,50** 0,45%

##### 2.6. MANIFESTAZIONI

Manifestazioni **52,00** 0,21%

### TOTALE USCITE

**105.264,38**

### LIQUIDITA' FINALE

**534.542,54**

# STATO PATRIMONIALE

ATTIVO		PASSIVO	
<b>1. BENI DUREVOLI</b>		<b>1. FONDO AMMORTAMENTO</b>	
1.1 immobili	58.600,00	1.1. attrezzature e mezzi	6.904,18
1.2. attrezzature	33.282,32	1.2. immobili	10.000,00
1.3. mezzi	10.800,00	<b>2. FONDI ACCANTONAMENTO</b>	
<b>2. FONDI LIQUIDI</b>		2.1.per Case famiglia Sierra Leone	400.000,00
2.1. valori in cassa	1.464,21	2.2.per acquisto trattori Zambia	30.000,00
2.2. depositi bancari	182.027,04	2.3.per spese future	190.320,68
2.3. depositi postali	1.051,29	<b>3. DEBITI</b>	
<b>3. FONDI VINCOLATI</b>		debiti	0,00
depositi bancari vincolati	350.000,00	<b>4. UTILE DI GESTIONE</b>	
<b>4. CREDITI</b>		utile di gestione	0,00
crediti	0,00	<b>TOTALE A PAREGGIO</b>	<b>637.224,86</b>
<b>5. PERDITE DI GESTIONE</b>			
perdite di gestione	0,00		
<b>TOTALE A PAREGGIO</b>	<b>637.224,86</b>		

## NOTE INTEGRATIVE AL BILANCIO

L'Associazione di Volontariato **Organizzazione Umanitaria Maniverso... Onlus** (Organizzazione Non Lucrativa di Utilità Sociale) viene fondata a Venezia nel 2004; sua finalità è di contribuire a migliorare le condizioni di vita, in particolare dei giovani, nei paesi in via di sviluppo o che presentano condizioni di particolare disagio, promuovendo e sostenendo progetti, anche in partenariato con altre Associazioni di Volontariato o ONG, di cooperazione per l'informazione e la tutela della salute, la formazione scolastica e professionale, la difesa dei diritti dell'uomo, la protezione della categorie più deboli e la promozione della condizione delle donne.

**Maniverso...Onlus** è:

- registrata presso l'Agenzia delle Entrate di Venezia il 21/08/2007 al n°3880
- iscritta all'Anagrafe Unica delle Onlus presso l'Agenzia delle Entrate di Venezia il 31/08/2007
- iscritta all'Albo delle Associazioni del Comune di Venezia il 25/06/2008
- inserita nell'Elenco delle Organizzazioni SaD (Sostegno a Distanza), istituito dall'Agenzia per le Onlus, il 15/06/2010.

**Maniverso** è una **ONLUS**, ai sensi del Decreto Legislativo del 4.12.97, pertanto i soggetti che effettuano donazioni a favore della Onlus usufruiscono dei **benefici fiscali** previsti dalla legge.

## RENDICONTO GESTIONALE

### ENTRATE

- **CONTRIBUTI PER PROGETTI E/O ATTIVITÀ:** quota cinque per mille: si riferisce alla dichiarazione dei redditi 2014; sono state 173 le persone che hanno indicato **Maniverso...Onlus**.
- **INTERESSI BANCARI:** si riferiscono esclusivamente ai depositi bancari vincolati.

### USCITE

- **PREMI DI ASSICURAZIONE – TASSE:** assicurazioni: premio polizza RCA per il furgone di proprietà dell'Associazione; premio polizza Infortuni e Responsabilità Civile (obbligatoria) sottoscritta

a favore dei Soci Volontari che operano in Italia. Tasse: tassa di circolazione del furgone di proprietà dell'Associazione, modello Unico 2016 inerente la proprietà dell'immobile a Mas (BL).

## STATO PATRIMONIALE

### ATTIVO

- **IMMOBILI:** trattasi di un immobile di mq. 43 ad uso ufficio nel comune di Sedico (BL) frazione Mas donato all'Associazione in data 9 aprile 2015.
- **MEZZI:** trattasi di un furgone marca Citroen modello Jumper acquistato usato il 3 febbraio 2015.
- **FONDI VINCOLATI:** trattasi di n° 7 depositi bancari vincolati accessi presso la Banca di Credito Cooperativo di Marcon – Venezia.

## PROGETTI

### PROGETTO “BIKES FOR AFRICA”

Nel 2016 sono state distribuite **712** biciclette portando il totale delle biciclette distribuite dall'inizio del progetto (2006) a **1.433**.

Tutte le biciclette provengono da donazioni di privati e Comuni, che hanno aderito al progetto, e sono state ricondizionate dai nostri Soci Volontari nei laboratori di Favaro Veneto, Olmo di Martellago e Badoere.



Le nazioni coinvolte sono state: *Sierra Leone, Burkina Faso, Rep. Centrafricana, Madagascar, Togo, Burundi, Camerun, Zambia, Senegal e Romania.*

Come di consueto nella distribuzione, sono stati privilegiati gli studenti, che devono percorrere lunghe distanze per raggiungere le scuole ed il personale medico, ostetriche ed infermieristico, che operano su un territorio molto vasto.

In Italia con un progetto di “bici sharing”, sono state distribuite biciclette ai senza fissa dimora di *Mestre Venezia* ed ai centri d'accoglienza per richiedenti asilo delle province di *Venezia e Treviso*.

Per illustrare il progetto siamo stati invitati alla “*Sportful Dolomiti Race*”, gran fondo ciclistica, allestendo un nostro gazebo presso il Palaghiaccio di Feltre.





Dal 2016 sponsor del progetto è la Società “*Dolomitibus*” di Belluno, che ha provveduto al trasporto, con i propri mezzi, delle biciclette raccolte nel bellunese al nostro magazzino di Favaro Veneto.

Tra le biciclette donate ne abbiamo trovato una molto particolare, difficile da inviare in Africa, ma che ha fatto la felicità di un ragazzo, Filippo, diversamente abile, di Sora (FR) che ha potuto così coronare un suo sogno...



Risorse economiche: le entrate (€ 3.058,00) provengono da raccolta fondi per il progetto specifico e da alienazione di alcune biciclette inadatte ad essere inviate nei PVS; le uscite (€ 2.818,46) riguardano l'acquisto di pezzi di ricambio e di attrezzature per i laboratori di riparazione.

## PROGETTO “UNITÀ OCULISTICA MOBILE”

Nel 2016, a causa di impreviste difficoltà organizzative, non è stato possibile effettuare la sesta missione di screening oculistico e di distribuzione di occhiali programmata per il mese di agosto in Ghana.

Questo contrattempo non ha impedito di inviare **4.303** occhiali in Africa, e più precisamente in: *Burundi, Camerun, Rep. Centrafricana, Senegal, Capo Verde* per un totale, dall'inizio del progetto di **20.780** occhiali distribuiti.



È stata inviata l'attrezzatura oculistica completa per allestire un ambulatorio oculistico a *Buyengero, Burundi*, dopo quello allestito a *Kamenge*; entrambi gli ambulatori sono gestiti dall'associazione *Spagnoli Bazzoni Onlus di Rovereto*.

Sono state inviate due mole per taglio lenti in *Senegal* alla *Union pour la Solidarité et l'Entraide di Dakar* per i suoi ambulatori oculistici.



In Italia sono proseguite le giornate di screening oculistico dedicate alle persone indigenti, ai senza fissa dimora ed anche ai richiedenti asilo. Sono state tre, a *Venezia Mestre, Treviso e Verona*. In totale sono state visitate **220** persone.



È continuata la collaborazione, per quanto riguarda la raccolta di occhiali usati, con i *Lions Clubs Italia* e le convenzioni con gli Istituti d'Istruzione Superiore *I.P.S.I.A. "G. Sacconi" di Ascoli Piceno*, *I.P.S.S. "F. Ferrara" di Mazara del Vallo* e *I.P.S.I.A.- I.P.S.S.C.T. "Leonardo da Vinci" di Castrovillari*, per la realizzazione di prodotti ottici (occhiali) da inviare nei PVS, quale attività laboratoriale scolastica, utilizzando lenti e montature da noi messe a disposizione.

Risorse economiche: le entrate (€ 2.000,00) provengono da erogazioni liberali di Soci; le uscite (€ 6.566,45) riguardano le spese di missione esplorativa in Ghana, acquisto di lenti e spese di imballaggio materiale spedito in Burundi e sono state coperte utilizzando quota parte dell'erogazione del cinque per mille. Le spese di fitto e gestione del laboratorio ottico di rigenerazione occhiali di Mas (BL) ammontanti a € 4.213,26 sono state coperte attingendo ad erogazioni liberali non vincolate a specifici progetti.

## **PROGETTO: "HOPE FOR DISABILITY: AFRICA PROJECT"**

La cronica carenza di sussidi ortopedici per la deambulazione continua a causare una persistente marginalizzazione dei portatori di handicap nei PVS.

Nel 2016 sono state distribuite **110** carrozzine (normali e per cerebro lesi), per un totale, dall'inizio del progetto, di **208** carrozzine, e **60** paia di stampelle.

I paesi coinvolti sono: *Sierra Leone, Burkina Faso, Rep. Centrafricana, Madagascar*. In *Italia*, su segnalazione delle Caritas locali, sono state distribuite alcune carrozzine a famiglie indigenti.



Risorse economiche: le entrate dedicate al progetto specifico (€ 1.310,00) provengono da erogazioni liberali e da alienazione di alcune carrozzine elettriche



non adatte ad essere inviate nei PVS; non vi sono state uscite imputabili a questo progetto.

## PROGETTO: "MEDICAL CARE FOR AFRICA"

Nel 2016 sono stati inviati **2.793** kg. di medicinali e materiale sanitario nei dispensari medici che sosteniamo in: *Burundi, Angola, Rep. Centrafricana, Burkina Faso, Benin, Togo, Rep. Popolare del Congo, Romania.*

Tutti medicinali raccolti sono stati controllati dai nostri Soci Volontari e le spedizioni sono state effettuate solo dietro specifica richiesta del personale sanitario locale.



Non vi sono entrate ed uscite imputabili a questo progetto.

## SIERRA LEONE: PROGETTO SOSTEGNO CASE FAMIGLIA "MURIALDO HOMES"

*L'emergenza è finita, ma ebola ha piegato la Sierra Leone, anche chi ce l'ha fatta è rimasto ferito, nel corpo e negli affetti.*

*Attorno a me in troppi non vanno a scuola, in troppi ancora si ammalano e... niente da fare, in troppi non hanno casa, qui la difficoltà del vivere quotidiano si fa sofferenza...ci scrive don Maurizio Boa, nostro referente in Sierra Leone.*

Il flagello dell'ebola non ha causato solo 3.955 morti, ma anche centinaia di orfani, di sopravvissuti che lottano contro dolori fisici e psicologici, contro l'emarginazione, senza lavoro.

In uno stato dove governo e sistema sanitario non sono in grado di approntare soluzioni ai problemi, nell'indifferenza internazionale, le tre case famiglia "Murialdo homes", che attualmente ospitano **42** ragazzi, cercano di essere riferimento anche per questi nuovi emarginati.

Sono **56** i nuovi orfani che vengono aiutati e seguiti ed ai quali si è potuto garantire anche la frequenza scolastica.



Risorse economiche: le entrate, provenienti da erogazioni liberali e da raccolte fondi ammontano a € 203.719,20 mentre le uscite per il mantenimento delle case (€ 14.618,64) comprendono anche € 5.000,00 utilizzati per l'iscrizione scolastica dei 56 orfani dell'ebola. È stato accantonato nei fondi vincolati per le future necessità delle Case Famiglia l'importo di € 50.000,00.

## **SIERRA LEONE: PROGETTO “CHRISTI THE KING HOSPITAL” KISSY TOWN WATERLOO**

Iniziata nel 2015, la costruzione del nuovo ospedale a Waterloo, una delle zone più povere della capitale Freetown, si è conclusa nel dicembre 2016.

Sarà operativo dall'inizio del 2017 e verrà gestito dal CUAMM di Padova.

Abbiamo inviato una lampada scialitica, un tavolo operatorio, un ecografo, un lettino ginecologico, letti ospedalieri, lettini visite, barelle e armadi in acciaio.





Non vi sono entrate ed uscite imputabili a questo progetto.

## SIERRA LEONE: SOSTEGNI A DISTANZA (S.a.D.)



Il sostegno a distanza è una forma di solidarietà che consiste in un contributo economico stabile e continuativo destinato ad un “beneficiario” ben identificato, senza strapparlo alla sua terra, che ha bisogno di cibo, medicine, scuola; nato in una famiglia da aiutare o che magari una famiglia non l’ha mai avuta.

Nel 2016 i minori coinvolti nel progetto di Sostegno a Distanza in Sierra Leone sono **146**.

Risorse economiche: le entrate (€ 15.445,00) provengono dalle quote annuali versate dalle persone o dalle famiglie che hanno adottato uno o più "beneficiari"; le uscite di € 13.000,00 corrispondono a quanto inviato entro il mese di dicembre 2016.

## ZAMBIA: PROGETTO AGRICOLO “LUWINGU”

Con questo progetto, iniziato nel 2014, siamo impegnati ad aiutare la popolazione rurale del distretto di Luwingu ad uscire dal loro isolamento che preclude qualsiasi tipo di sviluppo.

Il sistema di coltivazione usato è quello atavico del *chitemene system*: si taglia una porzione della foresta, le donne ammucciano i rami in cerchio, quindi si brucia il tutto in modo da assicurare al terreno l’arricchimento minerale derivante dalla cenere. Questa zona verrà coltivata per 3 o 4 anni, usando l’unico strumento a disposizione – la zappa - e quando il terreno si impoverisce, viene abbandonato per ricominciare di nuovo altrove. Naturalmente i raccolti sono scarsi.

Oltre all’invio di nostri Soci Volontari, nel 2016 si è deciso l’acquisto di due trattori e di alcune attrezzature agricole (erpici, seminatrici) per accrescere la redditività dei terreni.

Alcune difficoltà burocratiche e logistiche hanno impedito l'invio dei macchinari nel corso del 2016; la spedizione avverrà nei primi mesi del 2017.



L'onere finanziario è stato sostenuto dall'Associazione *Ex Allievi Salesiani – Triveneto*.

## **MADAGASCAR: PROGETTO SCOLASTICO**

Nel 2016 abbiamo sostenuto la costruzione di un edificio scolastico nell'isola di *Nosy Faly*.



L'onere finanziario è stato sostenuto dall'Associazione *Ex Allievi Salesiani – Triveneto*.

## HAITI: PROGETTO “LAKAY”

Il progetto, di durata triennale, ha lo scopo di sostenere le spese di istruzione, sanitarie, etc., di 100 ragazzi di strada di Lakay-Lakou.



L'onere finanziario è stato sostenuto dall'Associazione *Ex Allievi Salesiani – Triveneto*.

## ITALIA: STAGISTI

Nel 2016 *Catherine Collier*, la stagista sierraleonese, ha conseguito la laurea magistrale in “economia e finanza” ed è rientrata in Sierra Leone, mentre l'altra stagista sierraleonese, *Isatu Kamara*, terminerà il triennio universitario nel 2017.

Non è stato possibile, a causa del boicottaggio del governo Israeliano, far arrivare in Italia i due medici Palestinesi, che avrebbero dovuto seguire dei corsi di aggiornamento presso l'ospedale pediatrico Santobono di Napoli.

Risorse economiche: le entrate (€ 12.900,00) provengono da erogazioni liberali di aziende che sponsorizzano il progetto; le uscite (€ 9.185,00) riguardano le spese di alloggio e vitto delle due stagiste.



Le entrate di € 5.506,00 provenienti da erogazioni liberali finalizzate al progetto *emergenza Gaza*, sono state inserite nei fondi vincolati in attesa di poter essere utilizzati.

## CENTRO LOGISTICO

Nel 2016 dal Centro Logistico di Favaro Veneto sono partite **108** spedizioni, dai container di 12 mt. al pacco via aerea, per un totale di kg. **18.700** (biciclette, carrozzine, materiale sanitario, medicinali, vestiario, generi alimentari, attrezzature ospedaliere, materiale informatico etc.).

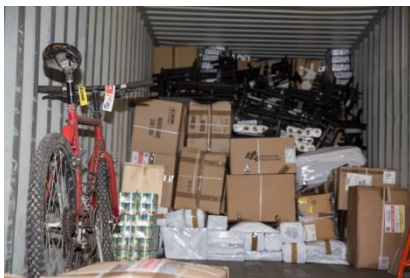

Paesi destinatari: *Angola, Benin, Burkina Faso, Burundi, Camerun, Congo, Madagascar, Rep. Centrafricana, Senegal, Sierra Leone, Togo; Bosnia Erzegovina, Romania.*

Risorse economiche: le uscite (€ 6.000,00 per fitto, € 5.300,51 per spese di gestione) sono state coperte attingendo a erogazioni liberali non vincolate a progetti specifici e a parte del versamento del cinque per mille.

## EROGAZIONI LIBERALI

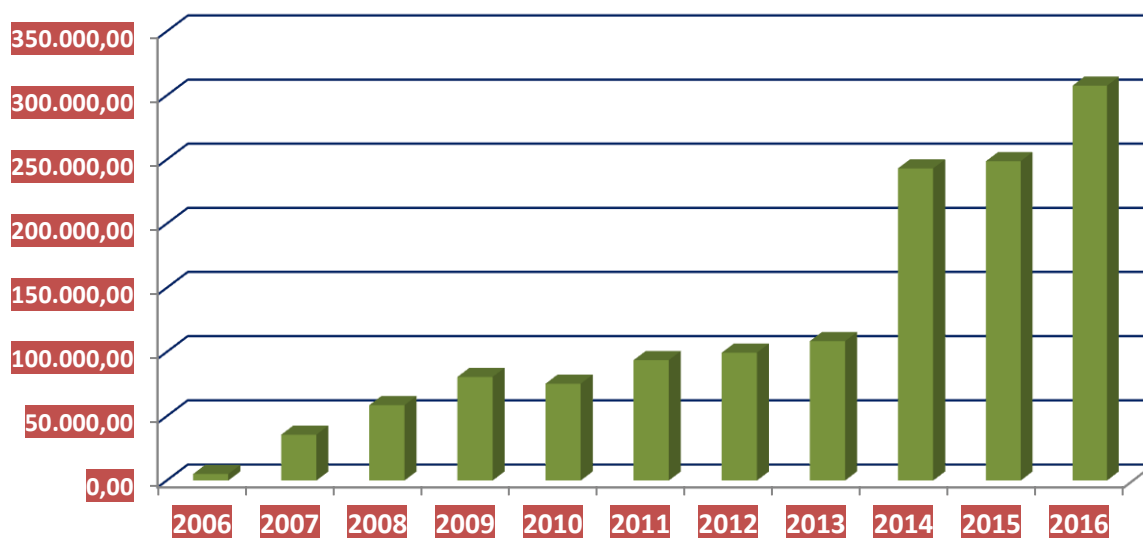

## RIPARTIZIONE 5 x 1000

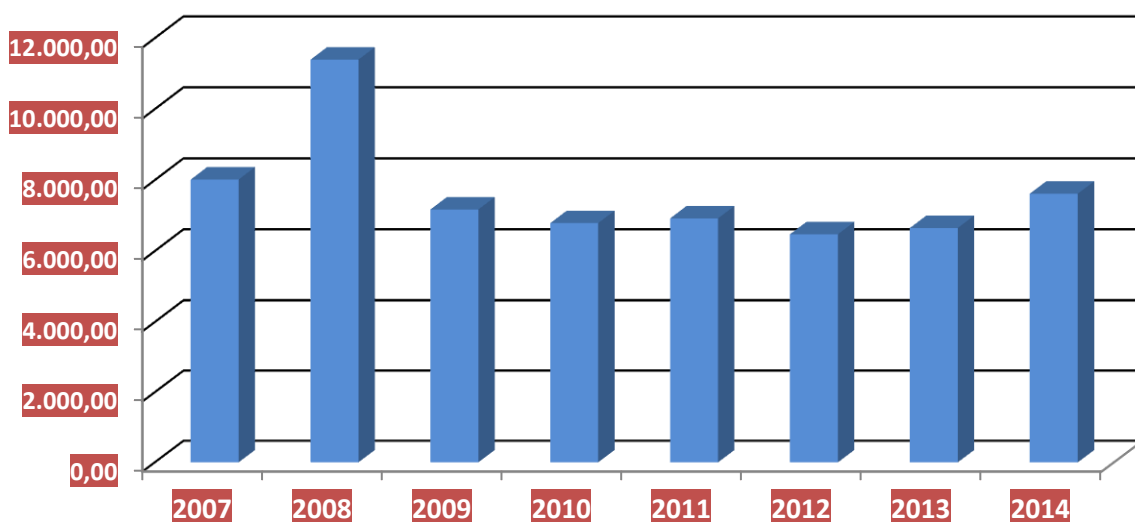

## SPEDIZIONI

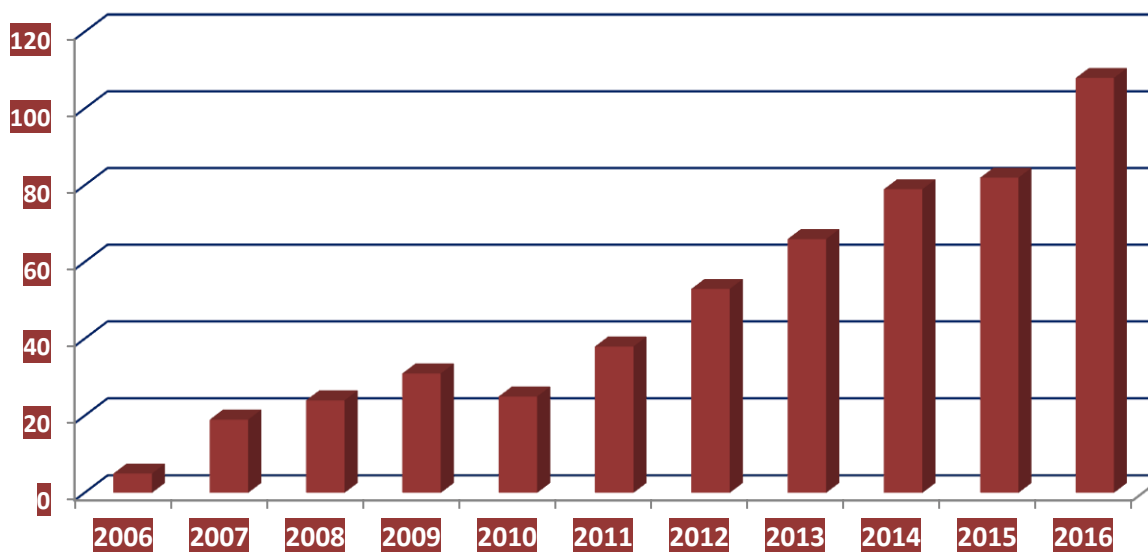

## DISTRIBUZIONE BICICLETTE

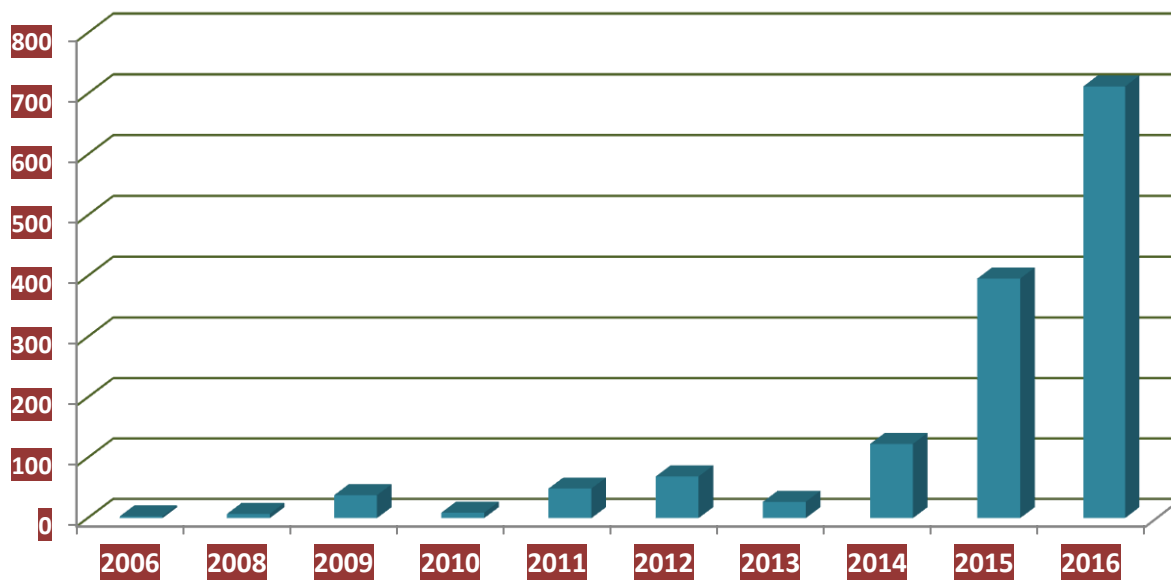

## DISTRIBUZIONE OCCHIALI

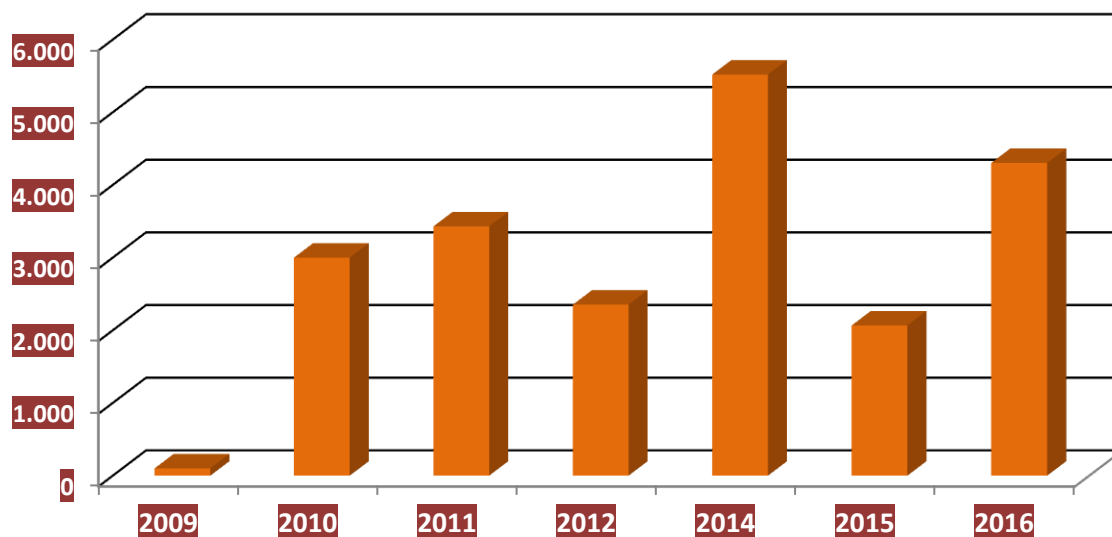

## DISTRIBUZIONE CARROZZINE HANDICAP

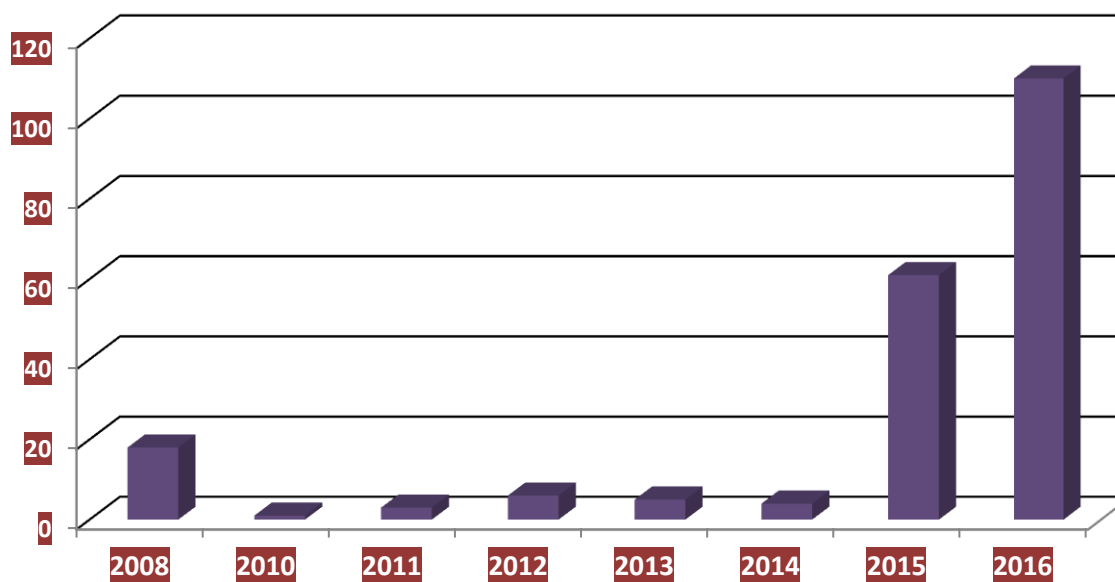



## DISTRIBUZIONE MEDICINAL – MATERIALE SANITARIO (IN KG.)

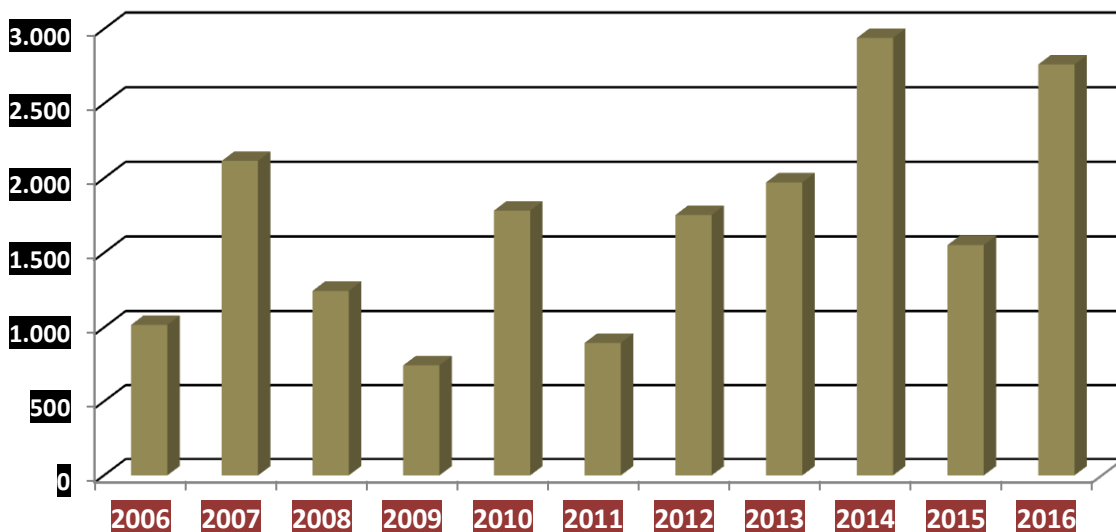

## DISTRIBUZIONE VESTIARIO (IN KG.)

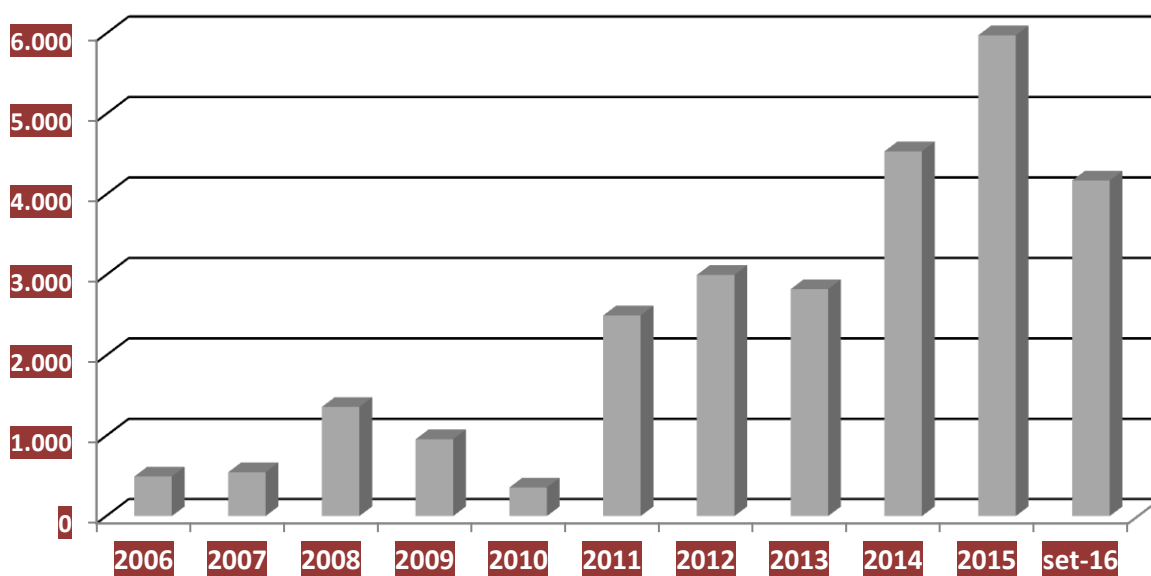

## DISTRIBUZIONE GENERI ALIMENTARI (IN KG.)

