

BILANCIO SOCIALE

2022

Institution Mixte la Providence de Sibert



Grazie Pro.sa!



Fondazione PRO.SA ong onlus

Costituita il 15 novembre 2001

Riconosciuta ONG dal MAE 29.11.2006 art. 28 legge 49/87 N° 225 reg. Persone giuridiche

Prefettura di Milano

Iscritta all'elenco delle OSC ai sensi dell'art. 26 commi 2 e 3 della Legge 125/2014 e

dell'art. 17 del D.M. 113/2015

C.F. 97301140154

Sede Legale e Operativa: Milano , Via Roberto Lepetit 4

Unità Operativa: Capriate San Gervasio (BG), via Vittorio Veneto, 47

Reti Italiane a cui aderisce: CoLomba ONG Lombardia, Forum per il Sostegno a Distanza, Associazione Mosaico per l'accreditamento del Servizio Civile.

Gruppo di lavoro: Sonia Vitali, Cristina Bocca, Silvia Riva e Laura Mangili

Progetto Grafico: Giuseppe Testa

Foto: Archivio Fondazione PRO.SA



La Fondazione PRO.SA agisce secondo i principi della Carta della Donazione in quanto socio aderente dell'IID

LETTERA DEL PRESIDENTE

La realizzazione del Bilancio Sociale, come negli anni precedenti, ha permesso di affiancare, al "tradizionale" bilancio di esercizio, uno strumento di rendicontazione che fornisce una valutazione pluridimensionale non solo economica, ma anche sociale ed ambientale, del valore creato dalla Fondazione PRO.SA

Dopo la pandemia e le sue fatiche un altro evento ha scosso la nostra quotidianità: la guerra in Ucraina. L'emergenza umanitaria creatasi ha coinvolto anche la nostra ONG concretizzandosi in aiuti alla popolazione locale attraverso la Caritas di Ternopil. Un'altra emergenza che purtroppo passa dai disastri naturali (terremoti, tifoni) e perdura per la situazione sociale difficile, dominata da bande che saccheggiano e creano terrore, è Haiti. A quella popolazione il nostro sostegno per fornire cibo a scuole e ospedali attraverso persone e associazioni locali.

Mi piace sottolineare, come è espresso nel bilancio, che al di là delle emergenze, l'azione messa in atto da Fondazione PRO.SA, con i suoi partners locali, è orientata a sollecitare il coinvolgimento attivo della popolazione locale, per favorire, nel tempo, processi inclusivi e non assistenzialistici, con una considerazione specifica per i gruppi più vulnerabili: bambini, donne, anziani, malati e persone con disabilità.

Desidero ringraziare tutti i collaboratori di Fondazione PRO.SA, i numerosi volontari, i Consiglieri e i Revisori, per il loro prezioso lavoro, per i consigli e gli stimoli che ci aiutano a crescere e a migliorarci.

Un grazie sentito a tutti gli stakeholders: imprese donatrici, gruppi, parrocchie, singoli privati, società etc, perché il loro sostegno ci dà la possibilità di organizzare e sviluppare progetti che fanno la differenza là dove prendono vita. Stakeholders che riconoscono in Fondazione PRO.SA un partner trasparente, efficiente ed efficace in grado di valorizzare al massimo le risorse economiche e materiali, messe a disposizione per attività di promozione sociale ed educazione allo sviluppo.

Chi nel cammino della vita ha acceso anche soltanto una fiaccola nell'ora buia di qualcuno non è vissuto invano. (Madre Teresa di Calcutta)

Grazie di cuore a tutti



p. Giuseppe Rigamonti
Presidente Fondazione PRO.SA ong onlus

NOTA METODOLOGICA

Questo è il Bilancio Sociale di Fondazione PRO.SA, pubblicato in formato digitale sul sito istituzionale ed inviato a tutti gli stakeholders, stampato in un numero ridotto di copie cartacee in linea con la scelta consolidata di rispetto e sostenibilità ambientale.

Il Bilancio Sociale della Fondazione PRO.SA è lo strumento che permette di rendicontare le responsabilità, i comportamenti e i risultati sociali, ambientali ed economici delle attività svolte dall'organizzazione. Il periodo di riferimento di questa edizione è l'anno solare 2022.

La redazione del Bilancio Sociale nasce, ogni anno, dal coinvolgimento di diversi stakeholders, attraverso una raccolta di informazioni presso responsabili dei progetti e di testimonianze dei beneficiari e dei volontari, come processo partecipativo, durante il quale l'organizzazione ha modo di "guardarsi dentro" e di condividere il proprio operato con ogni categoria di collaboratori.

Il Bilancio Sociale esprime, sinteticamente, la globalità delle azioni di progettazione che la Fondazione ha pianificato e attuato e le relazioni sviluppate con ogni categoria di stakeholders.

Il Bilancio Sociale 2022 si sviluppa in tre sezioni. La prima sezione costituisce il **profilo** della Fondazione con la descrizione delle caratteristiche specifiche dell'organizzazione in termini di missione, valori, storia, stakeholders, governance, struttura organizzativa e performance.

La seconda sezione è la **relazione sociale**, nella quale viene presentato l'impegno della Fondazione nelle diverse aree di intervento. Gli interventi di PRO.SA vengono letti in relazione agli Obiettivi di Sviluppo dell'Agenda 2030 dell'Assemblea delle Nazioni Unite e presentati come richiesto dal Decreto del MLPS del 23 luglio 2019 mettendo in evidenza gli **Input**, le **Attività**, gli **Output** e gli **Outcome** (ove possibile) seguendo la **Catena del Valore dell'Impatto**.

Il documento si chiude con la presentazione del Bilancio Economico Finanziario che, composto da Stato Patrimoniale, Rendiconto Gestionale e Relazione del Collegio dei Revisori è stato redatto seguendo il Decreto 5 marzo 2020 "**Adozione della modulistica di bilancio degli Enti del Terzo Settore**" in ottemperanza a quanto previsto dal D.Lgs 117 del 2017 "Codice del Terzo Settore". Gli schemi di bilancio, la Relazione di Missione e gli allegati possono essere scaricati integralmente dal sito www.fondazioneprosa.it.

Il Bilancio Sociale 2022 è stato redatto secondo le "**Linee guida per la redazione del Bilancio Sociale degli Enti del Terzo settore**", contenute nel Decreto del Ministero del Lavoro e delle Politiche Sociali del 4 luglio 2019.

Il Bilancio Sociale 2022 è stato approvato il 29 giugno dal Consiglio di Amministrazione, riunitosi in modalità di videoconferenza.

INDICE

CHI SIAMO

Storia	7
Missione, Visione, valori	8

GOVERNANCE

Consiglio di Amministrazione e Collegio dei Revisori	11
Staff	12
Volontari	13
Stakeholders	14

RELAZIONE SOCIALE

Il 2022 di Fondazione PRO.SA	16
Progetti Africa	20
Progetti Asia	26
Progetti America Latina	31
Progetti Europa	35

Performance

La raccolta fondi	39
La comunicazione	40
Le campagne	41

DATI ECONOMICI E FINANZIARI

Stato Patrimoniale	44
Rendiconto Gestionale	45
Relazione del Collegio dei Revisori	46



CHI SIAMO

LA NOSTRA STORIA

2001 - 2003

Il 15 novembre, su iniziativa della Provincia Lombardo Veneta dei Camilliani nasce a Milano la Fondazione PRO.SA onlus. Il 1 marzo la Prefettura di Milano iscrive PRO.SA al Registro Persone Giuridiche (n. 225). PRO.SA decide di diventare editore e a luglio viene pubblicato il primo numero di PROseguire: newsletter cartacea quadrimestrale

2006-2007

Riconoscimento come Organizzazione Non Governativa (ONG) dal Ministero Affari Esteri. PRO.SA entra a far parte di due federazioni: Associazione ONG della Lombardia (CoLomba) e ONG Italiane. Inoltre, si associa a Mosaico per l'accreditamento al Servizio Civile Nazionale.

2010 -2011

Tre grandi catastrofi naturali caratterizzano il 2010: i terremoti di Haiti e Cile e le alluvioni in Pakistan. Fondazione PRO.SA si impegna nelle tre azioni umanitarie. Il 15 novembre 2011 Fondazione PRO.SA compie 10 anni e per l'occasione viene realizzato uno spot televisivo con testimonial il giornalista Mimmo Lombezzi. In seguito alla grande carestia in Corno PRO.SA, con la Camillian Task Force, realizza programmi di emergenza, ricostruzione e sviluppo per le popolazioni somale rifugiatesi in Kenya.

2015 -2016

Fondazione PRO.SA in Nepal per aiutare la popolazione colpita dal terremoto. Dall'emergenza alla post emergenza con azioni di ricostruzione e sviluppo per garantire l'accesso all'acqua a scuole e villaggi. Focus speciale della Fondazione su Haiti a sostegno delle popolazioni colpite dall'uragano Matthew attraverso la ricostruzione di una scuola e la partecipazione ad un progetto di riabilitazione al fianco di CADIS e Caritas Italiana.

2020

L'anno caratterizzato dalla Pandemia vede Fondazione PRO.SA impegnata nell'Emergenza Covid in 17 Paesi: di cui 7 in Africa, 4 in Asia, 4 in America Latina, 1 in Nord Africa e un limitato intervento in Italia.

2022

Un anno caratterizzato dall'emergenza in Ucraina, dove PRO.SA ha sostenuto i programmi della Caritas di Ternopil in aiuto ai profughi interni. Al contempo si è intervenuti, soprattutto, con programmi nutrizionali in Paesi come quelli dell'Africa sub sahariana, dove un forte incremento dei costi degli alimenti e la siccità hanno portato intere popolazioni alla fame. E' continuato l'impegno socio educativo in Haiti, un Paese sempre più in preda a violenze da guerra civile.

2004 - 2005

Visibilità a livello nazionale grazie a Mediafriends Onlus che, con l'evento mediatico "Fabbrica del Sorriso", decide di sostenere un progetto PRO.SA in aiuto a i bambini orfani malati di AIDS accolti al Camillian Social Center di Rayong in Thailandia. PRO.SA risponde all'emergenza Tsunami in Thailandia e India portando soccorsi alimentari e sanitari e con interventi di ricostruzione e sviluppo.

2008 -2009

Per due anni consecutivi viene organizzato l'evento: "Vinci con il Cuore" in occasione della Giornata Mondiale di lotta all'AIDS, grazie alla partecipazione gratuita di comici di fama nazionale. Dopo un attento e rigoroso processo di verifica, PRO.SA riceve la qualifica di socio aderente dell'Istituto Italiano della Donazione (IID).

2012-2014

Campagna di raccolta fondi con SMS solidale a favore dei progetti di riabilitazione e sviluppo per le popolazioni del Corno d'Africa. Mediafriends onlus, grazie alla vendita dell'album legato alla trasmissione tv "IO CANTO", sostiene il progetto "Acqua pulita, un diritto di tutti" che si sviluppa nei villaggi di Jhang Sadar in Pakistan. Ancora una volta Fondazione PRO.SA risponde ad un'emergenza umanitaria promuovendo, con la Camillian Task Force Filippina, interventi di emergenza, riabilitazione e sviluppo a favore della popolazione dell'Isola di Samar, nelle Filippine, colpita dal tifone Haiyan. Sempre Mediafriends Onlus dedica il libro di Natale "Le strade del sorriso", edito da Mondadori, al progetto di Fondazione PRO.SA "Camillian Home" in Thailandia. PRO.SA è presente in Sierra Leone con progetti sanitari a sostegno delle vittime dell'epidemia di Ebola.

2017-2019

PRO.SA partecipa come capofila al bando AICS. Il progetto biennale che prevede un intervento di rafforzamento di accoglienza ed integrazione familiare per minori vulnerabili ad Haiti, viene approvato e per due anni il progetto viene sviluppato con i partners CISV e FADV.

2021

Continua l'impegno di PRO.SA nell'Emergenza Covid in 9 Paesi e dopo il terremoto che ha colpito Haiti il 14 agosto 2021 parte la campagna "Una mano per Haiti" grazie alla quale verranno ricostruite una scuola e casette per famiglie nell'area di Aquin, nel sud del Paese.

MISSIONE, VISIONE, VALORI

La Fondazione per la Promozione umana e Salute – PRO.SA affonda le sue radici nella profonda convinzione che è diritto inalienabile di ogni persona avere piccole o grandi opportunità per migliorare le proprie condizioni di vita, in modo particolare i molteplici aspetti che riguardano la formazione: dalla scolarizzazione alla specializzazione e la salute: dalla nutrizione preventiva alla cura e l'assistenza.

La possibilità di realizzare progetti in favore della dignità umana non è soltanto un modo per rendere disponibili ad altri risorse altrimenti irraggiungibili ma è anche, e soprattutto, un atto di giustizia nei confronti di popoli che hanno vissuto, in lunghi secoli della loro storia, un devastante sfruttamento senza un corrispettivo ritorno di benessere fondamentale.

La Fondazione PRO.SA vive ed opera nel campo della solidarietà prodigandosi in 5 settori: Lotta alla fame, Educazione, Sviluppo, Salute ed Emergenze, con un monitoraggio continuo affinché gli aiuti non rischino di diventare assistenzialismo, ma portino sempre nei Paesi del Sud del Mondo, uno sviluppo del capitale umano e un consolidamento delle organizzazioni locali.

L'azione messa in atto da PRO.SA con i suoi partners locali è orientata a sollecitare il coinvolgimento attivo della popolazione locale, per favorire, nel tempo, processi inclusivi e non assistenzialistici, con una considerazione specifica per i gruppi più vulnerabili: bambini, donne, anziani, malati e persone con disabilità. È di fondamentale importanza la realizzazione di programmi integrati che mirino al collegamento tra nutrizione, sanità, scolarizzazione e formazione affinché aiutino le comunità locali ad essere artefici del proprio auto sviluppo. **In tutti i Paesi in cui Fondazione PRO.SA è presente promuove cammini basati sul rispetto, il dialogo e la conoscenza delle diverse culture.** E' fondamentale stimolare la crescita di cittadini consapevoli perché diventino partecipazione attiva alla vita della loro comunità e della loro nazione. **In Italia, nelle scuole e negli oratori, vengono promossi percorsi didattici di Educazione alla Cittadinanza Globale** che comprendono attività di informazione, sensibilizzazione e formazione.

Tre sono le azioni principali che PRO.SA porta avanti per raggiungere gli obiettivi prefissati:

- **Agire con un approccio professionale e responsabile, volto ad ottenere la massima efficacia**, che risponda alla reali necessità e ai bisogni di coloro che direttamente o indirettamente ne beneficiano.
 - **Riconoscere i bisogni delle comunità locali nel rispetto della loro cultura, tradizioni e costumi**, ricercando il dialogo e la collaborazione con le loro organizzazioni, in una cultura di solidarietà.
 - **Operare con imparzialità al servizio degli altri prestando grande attenzione ai più deboli**: bambini, donne, anziani, malati ed emarginati.
-

CARTA DEI VALORI

Onestà: richiedere una costante consapevolezza del significato etico delle proprie azioni e quindi attenzione a non perseguire l'utile personale o dell'organizzazione, a discapito delle leggi vigenti e delle norme esposte nel Codice Etico e di Comportamento.

Lealtà: essere coerenti ai principi del Codice Etico e di Comportamento nelle azioni che si mettono in atto.

Correttezza: avere un approccio professionale e responsabile, volto ad ottenere la massima efficacia, che risponda alle reali necessità e ai bisogni di coloro che – direttamente o indirettamente ne beneficiano.

Solidarietà e Partecipazione: riconoscere i bisogni delle comunità locali nel rispetto della loro cultura, tradizioni e costumi, ricercando il dialogo e la collaborazione con le loro organizzazioni, in una cultura della solidarietà. Promuovere forme di sviluppo finalizzate all'autonomia economica, all'autodeterminazione e al rispetto dei diritti umani.

Non discriminazione: operare con imparzialità al servizio dei bisogni degli altri prestando grande attenzione ai più deboli: bambini, donne, anziani, malati ed emarginati, senza distinzione di sesso, razza, cultura o fede. Evitare qualsiasi tipo di discriminazione nei confronti di collaboratori, dipendenti e volontari.

Trasparenza: garantire una gestione trasparente, sia nei confronti dei donatori, sia nei confronti dei beneficiari; riconoscendo la necessità di rendere conto della attività, tanto sul piano finanziario che su quello dell'efficacia degli interventi. Garantire, nel rispetto della privacy, adeguate informazioni relativamente al loro operato, a tutti gli stakeholders di riferimento: finanziatori, donatori, sostenitori partners.

Responsabilità: essere attento amministratore dei fondi gestiti, mantenendo i costi di gestione delle operazioni entro livelli minimi per destinare ai beneficiari quanto più possibile (efficienza). Riconoscere, nell'attività di fundraising, i diritti dei donatori ad essere informati sulle finalità progettuali sulla mission dell'organizzazione e sull'utilizzo delle donazioni. Riconoscere il contributo del donatore come essenziale per il raggiungimento delle finalità progettuali.

Neutralità: Operare sempre in totale indipendenza da interessi privati e in autonomia da politiche governative.



Il Codice Etico e di Comportamento, consultabile integralmente al sito internet www.fondazioneprosa.it, si fonda su principi etici che identificano i valori che ispirano le modalità di realizzazione della mission della Fondazione.

GOVERNANCE

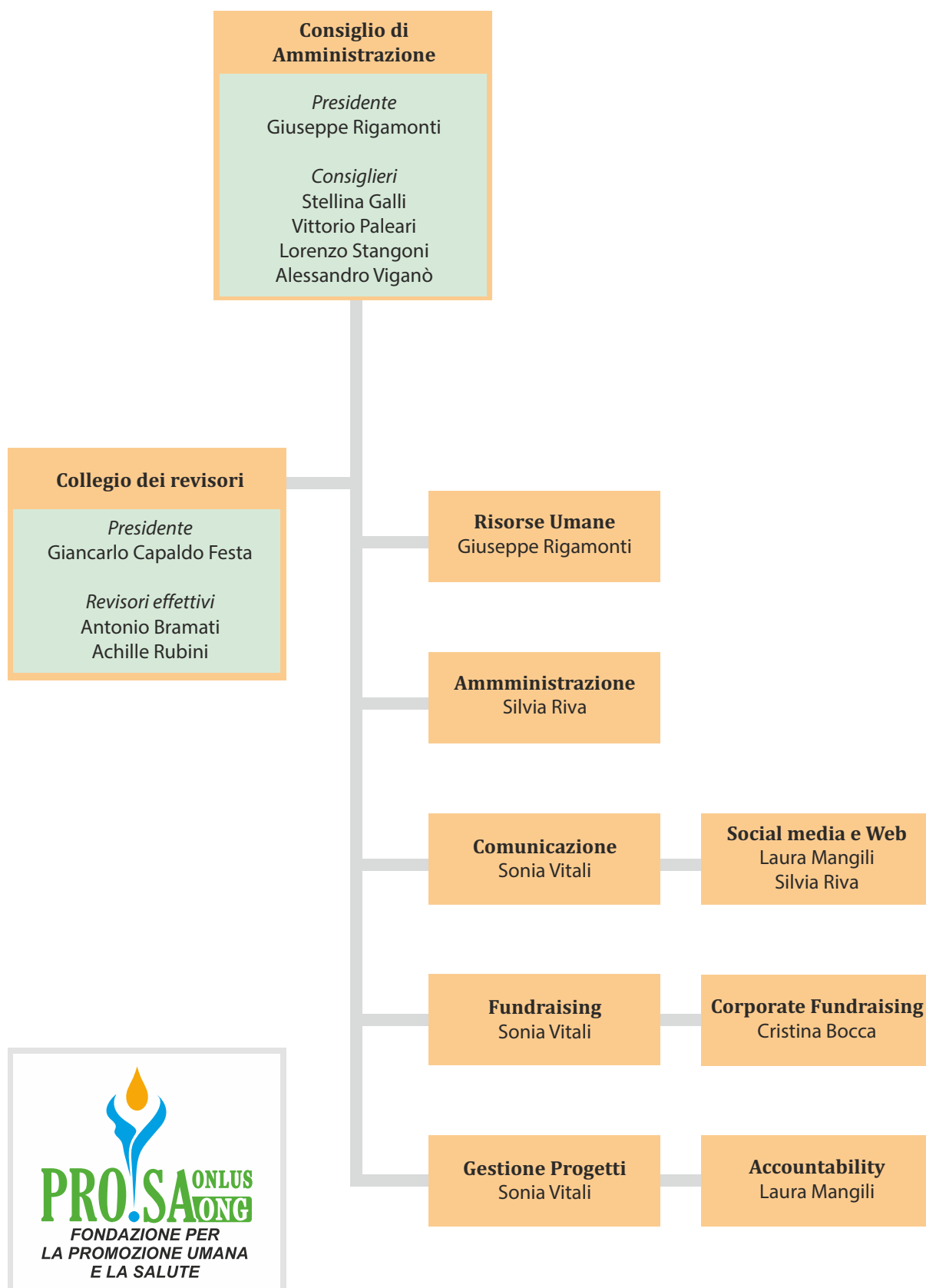

Il Consiglio di Amministrazione.

Il CDA delibera in merito al Bilancio Preventivo e consuntivo, decide la destinazione dei fondi ai progetti, secondo i fini istituzionali. Al Consiglio di Amministrazione spettano tutti i più ampi poteri per la gestione ordinaria e straordinaria della Fondazione con facoltà di delegare i poteri, delegabili per legge, al Presidente e al Vicepresidente.

Al Presidente, o a chi ne fa le veci, spetta la rappresentanza legale della fondazione di fronte a terzi e in giudizio. Il CDA rimane in carica tre anni. Nel 2022, il CDA si è riunito 3 volte, in modalità video conferenza, ai sensi dell'art. 6 dello statuto e ai sensi dell'art. 3, comma 1, del decreto legge 30 dicembre 2021, n° 228. **I membri del CDA non percepiscono alcun emolumento o rimborso spese.**

Il CDA in carica dal 28.11.2019

prima nomina

Presidente e Rappresentante Legale

Giuseppe Rigamonti

29.10.2007
Presidente dal 29.11.2013

Consiglieri

Stellina Galli

29.10.2007

Vittorio Paleari

03.11.2022

Lorenzo Stangoni

21.10.2019

Alessandro Viganò

25.10.2016

Il Collegio dei Revisori.

Il Collegio dei Revisori è composto da 3 membri effettivi e 2 supplenti, nominati dall'Ente promotore. Il Collegio esercita le proprie funzioni al fine di accertare la regolare tenuta della contabilità; redige una relazione ai bilanci annuali: vigila sull'effettiva destinazione delle risorse della Fondazione alle finalità statutarie. Il Collegio rimane in carica per tre esercizi finanziari. **I membri del Collegio non percepiscono alcun emolumento o rimborso spese.** Nel 2022, il Collegio si è riunito per una verifica, inerente l'osservanza della Legge e dello Statuto ed il rispetto dei principi di correttezza amministrativo-contabile, ed ha partecipato ad ogni CDA.

Presidente

Giancarlo Capaldo Festa

Laureato in Economia e Commercio.
Professione: Revisore Contabile
Iscritto al Registro dei Revisori Legali al n° 10367.

Membri effettivi

Antonio Bramati

Laureato in Economia e Commercio.
Professione: Commercialista
Iscritto al Registro dei Revisori Legali al n° 79130.

Achille Rubini

Diplomato in Ragioneria.
Professione: Commercialista
Iscritto al Registro dei Revisori Contabili al n° 51274.

Membri supplenti

Gabriella Rodolfi

Laureata in Economia e Commercio.
Professione: Commercialista
Iscritta al Registro dei Revisori Legali di al n° 79993.

Claudio Stangoni

Diplomato in ragioneria.
Professione: Commercialista
Iscritto al Registro dei Revisori Legali al n° 56124

LO STAFF

Le persone che operano nella Fondazione sono la risorsa fondamentale su cui si sviluppano le attività di PRO.SA per il perseguimento della mission. Al 31 dicembre 2022, l'organico della Fondazione PRO.SA, in sede, è composto da un totale di 3 persone. Tre dipendenti con contratto (CCNL Terziario – Commercio), a tempo indeterminato: una con la qualifica di Quadro e due impiegate di quarto livello part time. L'inquadramento lavorativo si basa sul rispetto delle mansioni e delle professionalità. Come previsto dall'art. 16 comma 1 del Dlgs. 117/2017 (Codice del Terzo Settore), la differenza retributiva tra i salari erogati ai lavoratori dipendenti rispetta il rapporto massimo di 1 a 8, nello specifico è di 1 a 2.

Cristina Bocca, che aveva lavorato per due anni, in qualità di Amministratore Finanziario Senior, ad un progetto finanziato dall'Agenzia di Cooperazione allo Sviluppo (AICS), ora, come volontaria PRO.SA, si occupa di Corporate Fundraising, lavorando da remoto.

Uno degli obiettivi principali della Fondazione PRO.SA è quello di mantenere alto il livello sia di formazione generale che specifica dei dipendenti attraverso la partecipazione a corsi formativi organizzati da AICOON, dalla piattaforma Confini Online e a quelli informativi dell'IID. A seconda del ruolo ricoperto è previsto l'aggiornamento periodico sulla sicurezza. La crescita del personale è, per PRO.SA, un Valore Sociale fondamentale.

ETÀ MEDIA



FEMMINE 100%



I VOLONTARI

Il volontariato è, in tutte le sue forme e manifestazioni, espressione del valore della relazione e della condivisione con l'altro. Il volontariato è esperienza di solidarietà e pratica di sussidiarietà: opera per la crescita della comunità locale, nazionale e internazionale. Nel volontariato la solidarietà si fonda sulla giustizia. La Fondazione PRO.SA ha volontari che svolgono la loro opera in sede, quelli che collaborano all'organizzazione di iniziative in Italia, quelli che promuovono i progetti presso gruppi di loro conoscenza, i professionisti che prestano la loro opera in Italia e all'estero, artisti e personalità che offrono, gratuitamente, le loro prestazioni. Una rete di solidarietà che permette di raggiungere importanti obiettivi e che costituisce una presenza preziosa a testimonianza che è possibile "camminare insieme", con diverse competenze e profili professionali, in un rapporto di complementarità e di mutua collaborazione.

Impatto dell'attività di volontariato 2022

La valorizzazione del lavoro volontario è di natura prettamente extracontabile ed il bilancio di esercizio non ne è influenzato in termini numerali. L'impatto dell'attività di manodopera dei volontari è stata calcolata considerando il costo medio orario secondo quanto indicato espressamente da primarie agenzie di gestione eventi di raccolta fondi; i servizi di grafica e di stesura e pubblicazione di redazionali ed articoli sono stati valutati secondo il tariffario minimo in vigore presso l'Ordine dei Giornalisti, al lordo della tassazione vigente. Le consulenze legali, fiscali ed amministrative sono calcolate al costo medio orario o giornaliero secondo la prassi a cui il professionista si attiene per la prestazione di analoghe prestazioni. Le prestazioni di altre figure professionali sono valutate ad un valore medio figurativo giornaliero forfetario e sono imputate in relazione al tempo, effettivamente, impiegato dal consulente.



GLI STAKEHOLDERS

Le imprese donatrici

- ◆ Avere l'opportunità di investire il proprio contributo di solidarietà in un progetto di sviluppo sostenibile per le popolazioni che vivono situazioni di povertà ed emarginazione.
- ◆ Ricevere stimoli e suggerimenti nell'avvio di percorsi di responsabilità sociale all'interno dell'azienda.
- ◆ Riconoscere nella Fondazione PRO.SA un partner trasparente, efficiente ed efficace che sia in grado di valorizzare al massimo le risorse economiche e materiali messe a disposizione per attività di promozione sociale ed educazione allo sviluppo.

I beneficiari

- ◆ Essere accompagnati nel cammino di crescita
- ◆ Soddisfare i bisogni primari.
- ◆ Ricevere attenzione, sostegno, affetto.
- ◆ Accrescere le opportunità di miglioramento della propria vita.

I volontari

- ◆ Poter donare le proprie competenze e le proprie abilità al servizio della Fondazione PRO.SA per soddisfare bisogni reali e concreti.
- ◆ Sviluppare il loro senso di appartenenza all'organizzazione, grazie ad iniziative di informazione e azione concreta nel proprio territorio.
- ◆ Ricevere motivazione e riconoscimento dall'organizzazione.

I responsabili dei progetti

- ◆ Ricevere attenzione, vicinanza e supporto morale nella realizzazione dei progetti di aiuto alle popolazioni sostenute.
- ◆ Ricevere sostegno e aiuto economico nella realizzazione dei progetti.
- ◆ Ricevere informazioni e supporto tecnico nella fase di redazione delle richieste di aiuto e nella gestione dei progetti.

I sostenitori

- ◆ Costruire rapporti di fiducia e trasparenza con la Fondazione.
- ◆ Ricevere informazioni sulla destinazione delle loro donazioni, sui beneficiari del loro aiuto e sui risultati dei progetti.

Le risorse umane

- ◆ Appartenere ad una organizzazione che si impegna con passione e determinazione nel perseguimento della propria missione.
- ◆ Ricevere motivazione e gratificazione del proprio lavoro e un riconoscimento dei meriti.
- ◆ Ricevere una adeguata formazione per crescere sul piano professionale.

Organizzazioni, Gruppi e Parrocchie

- ◆ Costruire rapporti di partnership con una organizzazione di cui condividono missione, fini istituzionali e impegno etico.
- ◆ Riconoscere nella Fondazione PRO.SA un partner che garantisce informazioni trasparenti sull'attività e sui progetti condivisi.
- ◆ Costruire rapporti di fiducia e collaborazione con PRO.SA



I partner nazionali

- ◆ Condividere l'impegno nella cooperazione internazionale e nell'aiuto umanitario.

I media

- ◆ Avere informazioni veritiere e trasparenti sui progetti e sull'attività di PRO.SA.
- ◆ Divulgare presso l'opinione pubblica il tema della lotta alla fame, alla povertà, il tema dei diritti umani e gli Obiettivi di Sviluppo Sostenibile.
- ◆ Dare voce a testimonial credibili e affidabili.

Attività di Coinvolgimento

Gli Stakeholder sono i principali destinatari delle comunicazioni di PRO.SA ma, allo stesso tempo, sono coinvolti in diversi modi nella vita della fondazione sulla base degli interessi di ciascuno.

I collaboratori, i volontari ed il personale vengono accompagnati in un percorso di ascolto, di accompagnamento professionale e motivazionale. Si organizzano lavori di gruppo ed interazione tra dipendenti e volontari.

Con i **donatori privati**: dalle aziende ai gruppi, dalle organizzazioni ai partner per i programmi di Educazione alla Cittadinanza Globale viene condivisa la progettazione, l'elaborazione di strategie, la programmazione degli interventi e la condivisione dello sviluppo del progetto con i partner locali.

Le migliaia di **singoli sostenitori** vengono coinvolti attraverso newsletter, email, telefonate ed incontri personali con il responsabile del fundraising e, quando possibile, vengono organizzati incontri informali tra loro e i volontari rientrati dalla missione e i beneficiari.

I responsabili dei progetti vengono accompagnati nelle fasi di sviluppo del progetto affinché le azioni messe in atto, per raggiungere i risultati previsti, siano il più incisive possibile.

I beneficiari, principale stakeholder, si relazionano alla fondazione attraverso i capi progetto per una condivisione progettuale, strategica e di advocacy.





IL 2022 DI FONDAZIONE PRO.SA

GESTIONE E
RACCOLTA FONDI

4,7%

95,3%
PROGETTI

Lo slogan che sta al centro dell'Agenda 2030: "Nessuno venga lasciato indietro", è il fulcro attorno al quale nascono e si sviluppano i progetti di Fondazione PRO.SA. Il nuovo paradigma globale impegna tutti, nessuno escluso, nella responsabilità condivisa di superare le incongruenze di un mondo che non è più in grado di nutrire sé stesso, ma che spreca un terzo del cibo prodotto.

I settori in cui operiamo sono cinque: Lotta alla Fame, Educazione, Sviluppo, Sanità ed Emergenze. Fondazione PRO.SA sostiene progetti che garantiscono l'accesso al cibo a gruppi di persone più vulnerabili: neonati, bambini, anziani e malati. I programmi nutrizionali previsti non sono fine a sé stessi ma sempre parte di un intervento più articolato.

Il rispetto del diritto allo studio, il miglioramento dei sistemi scolastici, la lotta all'abbandono scolastico, la qualità dell'educazione sono obiettivi che, da sempre, vengono perseguiti con un approccio integrato. Fondazione PRO.SA si focalizza in modo particolare sulla crescita umana ed economica dell'individuo promuovendo politiche orientate allo sviluppo e che supportino la creazione di microimprese con gruppi giovani o di donne coinvolti nella produzione e commercializzazione di prodotti artigianali o della filiera agricola. Molti interventi di sviluppo si focalizzano sull'accesso sostenibile all'acqua potabile, a servizi idrici adeguati e servizi igienici salubri. Nel settore dell'energia promuoviamo e sosteniamo la produzione e l'uso di energie rinnovabili. Superando la logica assistenzialista, rispondiamo ai bisogni delle comunità e dei paesi dove operiamo a partire dal potenziamento delle risorse esistenti e dalla valorizzazione delle diversità, per ottenere un impatto che duri nel tempo. Ogni intervento di Fondazione PRO.SA è sempre proiettato verso una società ospitante, tollerante ed inclusiva.

Le sfide ambiziose dell'Agenda 2030 hanno tracciato una "road map" in cui la tutela della salute viene riconosciuta come diritto fondamentale per superare le disuguaglianze sociali, sradicare la povertà e affermare la dignità della persona in un mondo equo e sostenibile. Fondazione PRO.SA è da sempre impegnata nello sviluppo di programmi, accessibili a tutti, di assistenza sanitaria, di prevenzione e di formazione in ospedali e centri sorti in zone del mondo dove povertà, sottosviluppo, malattie e mancanza di istruzione sono più gravi ed acute.

I progetti di PRO.SA che nascono in risposta ad emergenze, causate da catastrofi naturali, guerre o pandemie, si dividono in due fasi. Durante la prima, prettamente di emergenza, vengono attivati programmi nutrizionali e socio sanitari, mentre nella seconda fase si progettano e coordinano interventi di riabilitazione, ricostruzione e sviluppo sostenibile.

All'inizio del 2022 Fondazione PRO.SA era ancora impegnata in interventi post pandemia e in progetti di riabilitazione post terremoto ad Haiti quando, il 24 febbraio, è scoppiata la guerra in Ucraina, a seguito dell'invasione Russa del Paese, è iniziato un nuovo impegno a sostegno delle attività di accoglienza dei profughi interni della Caritas di Ternopil. Le richieste di aiuti arrivavano da ogni parte, ma la scelta è caduta su un ente già conosciuto e vicino alla Fondazione per comunanza di spirito camilliano.

E' nata una catena di solidarietà tra PRO.SA e tanti suoi partners: Gruppi Missionari, Organizzazioni Non Profit e Amici, che ha dato la possibilità all'ente Ucraino di accogliere, per periodi più o meno lunghi, migliaia di donne con i loro bambini, in fuga dalle aree dell'Est del Paese, costantemente bombardate. Le ripercussioni internazionali della guerra Ucraina, unitamente a lunghi periodi di siccità ed alla purtroppo inevitabile speculazione sui prezzi degli alimenti, nella seconda metà del 2022, hanno portato molti Paesi dell'Africa sub sahariana ad una grave crisi alimentare. PRO.SA è intervenuta in situazioni di emergenza per garantire nutrizione adeguata alle fasce di popolazione più fragili, in particolar modo in Kenya, Ruanda e Mozambico.

Mai come in questo periodo storico tante popolazioni, nei diversi continenti, vivono condizioni di guerra, di violenza, di oppressione, di miseria e di emarginazione in cui i diritti umani primari vengono calpestati e Fondazione PRO.SA sente vivissima la sua missione: "Realizzare progetti in favore della dignità umana non è soltanto un modo per rendere disponibili ad altri risorse altrimenti irraggiungibili ma è anche, e soprattutto, un atto di giustizia nei confronti di popoli che hanno vissuto, in lunghi secoli della loro storia, un devastante sfruttamento senza un corrispettivo ritorno di benessere fondamentale".





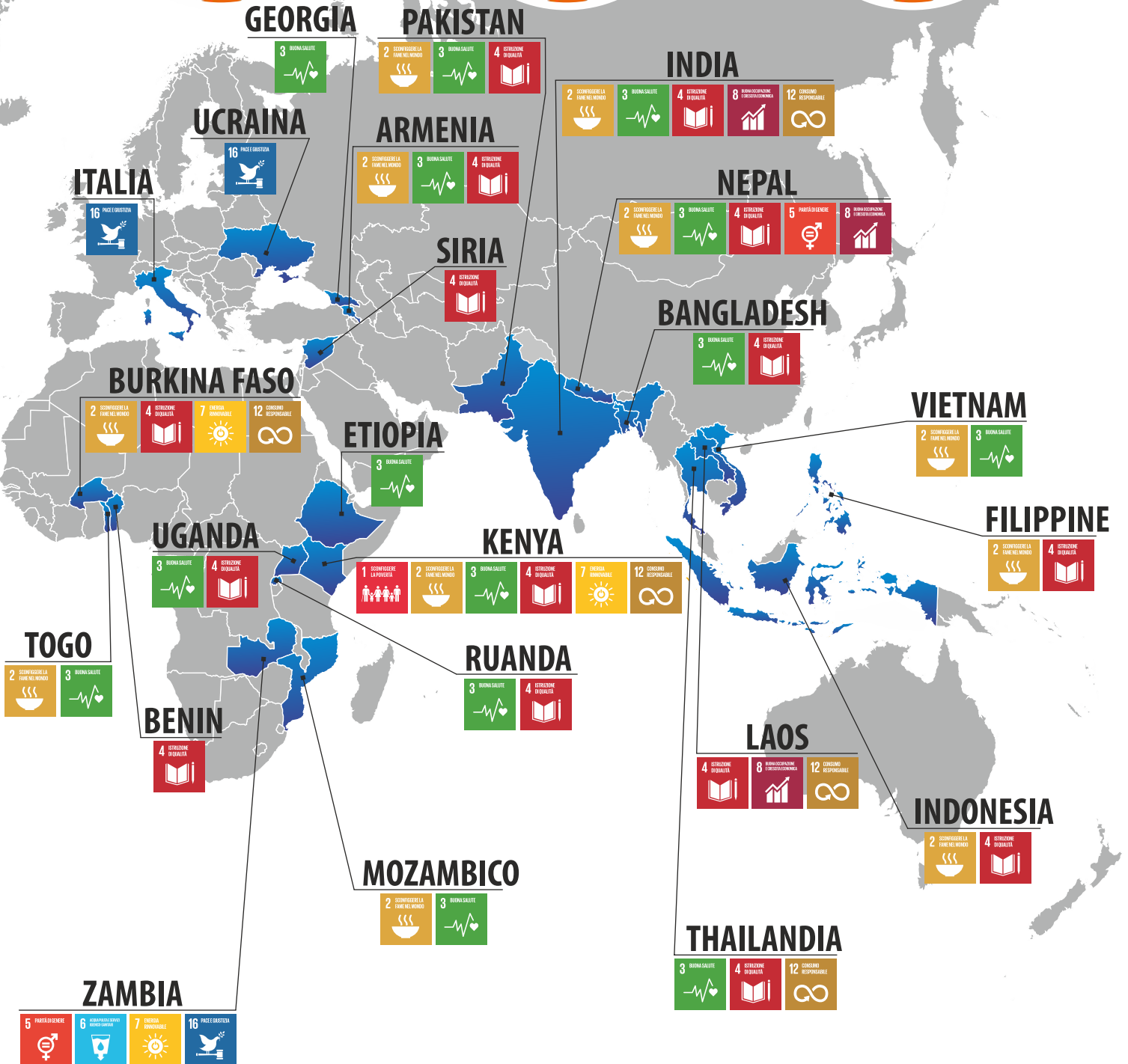
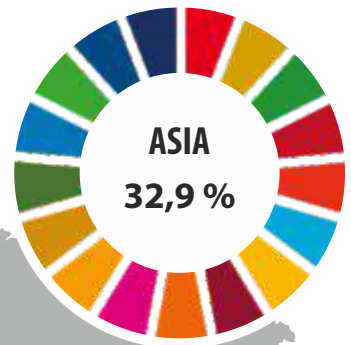
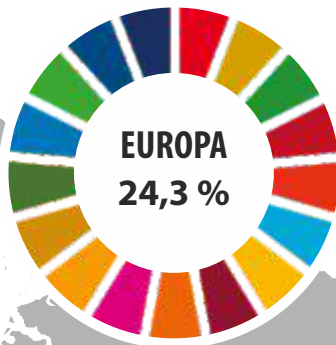
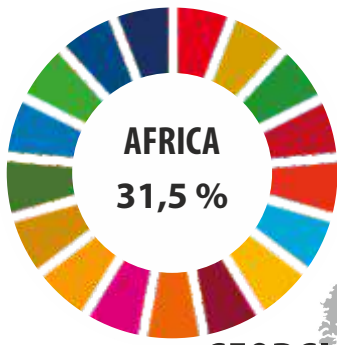

BENIN

PARTNERS

Religieux Camilliens

INPUT

Euro 138.000,00

- Fondi 5x1000
- Fondo Infanzia
- Missionswerk Der Camillianer - Austria
- Comunità Camilliane della Provincia Nord Italiana
- Privati



BURKINA FASO

PARTNERS

OSCAM Oeuvres Sociales Camilliennes –Ouagadougou

INPUT Euro 7.900,00

- Fondi Campagna Obiettivo Fame Zero
- Comunità Camilliane della Provincia Nord Italiana
- Privati

AFRICA

IL 2022 DI FONDAZIONE PRO.SA

ATTIVITA'

Attraverso il sostegno ai salari del personale medico e paramedico, rafforziamo e consolidiamo le capacità gestionali e l'offerta dell'ospedale missionario Hospital la Croix di Zinvè. Garantire un'istruzione di qualità è opportunità di crescita e di formazione allo sviluppo per coloro che vi possono accedere, nell'ottica di una formazione che abbia ricadute positive sulle famiglie e sulla comunità.

Garantire un'istruzione di qualità nell'unica scuola media pubblica del villaggio di Ahozon, così da incentivare l'apprendimento e la crescita degli alunni.

Assicurare assistenza sanitaria adeguata ai malati emarginanti ricoverati presso il centro medico di Davougou.



OUTPUT E OUTCOME

L'Hopital de la Croix è un polo sanitario al servizio dei più poveri ed emarginati, in un'area di 700.000 abitanti. Con i suoi 230 posti letto garantisce, annualmente, circa 3.000 interventi chirurgici.

Costruzione di una nuova aula all'interno della scuola media di Ahozon (CEG Ahozon), dedicata alla classe prima. In questo modo gli alunni non dovranno più seguire le lezioni in classi sovraffollate.

Elettificazione e ventilazione di 23 casette in cui sono accuditi 162 pazienti affetti da lebbra o ulcera Buruli. La luce faciliterà l'intervento degli operatori sanitari durante la notte, mentre la ventilazione darà sollievo ai pazienti durante il periodo estivo.



ATTIVITA'

Sviluppo di un ciclo produttivo di pane all'interno del carcere di Ouagadougou con il coinvolgimento di un gruppo di carcerati. Avvio di un'attività di vendita del pane all'esterno dell'istituto penitenziario per garantire l'acquisto della materia prima.

Garantire un'istruzione di qualità è opportunità di crescita e di formazione allo sviluppo per coloro che vi possono accedere, nell'ottica di una formazione che abbia ricadute positive sulle famiglie e sulla comunità.

OUTPUT

Il pasto giornaliero dei circa 2000 detenuti viene integrato con il pane prodotto. Un gruppo di 10 carcerati, alternativamente, impara un lavoro che permetterà loro un reinserimento più facile una volta scontata la pena.

Scholarship per due studenti della scuola media superiore e borse di studio per studenti universitari ad Ouagadougou.

OUTCOME

4 donne impegnate al mercato, nella vendita del pane, hanno un lavoro dignitoso che dà loro la possibilità di essere sostegno per la famiglia.



MOZAMBICO

PARTNERS

Suore Missionarie
Comboniane

INPUT Euro 7.000,00

- Fondi Campagna Obiettivo Fame Zero
- Gruppo Missionario San Francesco Saverio ODV – Romano di L.dia (BG)



ATTIVITA'

Presso l'ospedale Generale di Marrere, distribuzione di latte in polvere arricchito di micronutrienti e screening sanitario semestrale per il monitoraggio della salute dei bambini.

Dal 2019, dopo il passaggio distruttivo del ciclone Idai a Beira, PRO.SA ha cominciato a sostenere i programmi sanitari e nutrizionali, screening mensili sullo stato di malnutrizione dei bambini nell'ambulatorio del Centro di Salute San Francesco a Mangunde.



OUTPUT

Ad una media annua di 100 bambini sieropositivi viene monitorato lo stato di salute, calcolato il livello di malnutrizione e fornito il latte in polvere per garantire loro un'adeguata alimentazione.

Programmi nutrizionali per 130 bambini, con età che varia da 0 a 5 anni, con problemi di malnutrizione da grave a moderata. A seconda dell'età e dei bisogni, ai bambini vengono distribuiti latte in polvere, alimenti e farmaci se necessario. Particolare attenzione viene rivolta alle mamme sieropositive che non possono allattare per evitare di trasmettere l'Aids al neonato.



TOGO

PARTNERS

Centre de Santé St. Camille - Lomé e Villaggio della Gioia-Atakpamé

INPUT Euro 15.000,00

- Fondi Campagna Obiettivo Fame Zero
- Missionswerk Der Camillianer – Austria



ATTIVITA'

Il Centro di Salute San Camillo di Lomé è un'opera realizzata dai Religiosi Camilliani del Benin-Togo per prestare assistenza sanitaria 24/7 alla popolazione distretto di Golfe a Lomé, con particolare attenzione ai pazienti più poveri. Il centro offre servizi di primo soccorso, medicina generale e specialistica, maternità e ginecologia, analisi, radiologia, logopedia e fisioterapia.

Il Villaggio della Gioia di Atakpamé è un centro riconosciuto dallo stato che collabora con i servizi sociali statali per accompagnare nella crescita una sessantina di bambini vulnerabili, da zero a 12 anni. L'assistenza ai bambini nel centro è assicurata da 13 "mamme" che si alternano giorno e notte nelle case per accudirli. I bisogni alimentari dei bambini variano a seconda della loro età. Garantire una fornitura di cibo e micronutrienti con pasti equilibrati ai bambini è l'obiettivo principale per la lotta alla malnutrizione.



OUTPUT

Nel 2022 Fondazione PRO.SA ha contribuito alla realizzazione di una nuova farmacia e di una nuova sala medica per le urgenze all'interno del centro. Due spazi ampi e confortevoli in cui i pazienti e i loro accompagnatori, oltre ad usufruire dei servizi, vengono istruiti sulle norme igieniche da mettere in pratica per condurre uno stile di vita sano.

Nel 2022, PRO.SA ha sostenuto il 40% dei costi del programma nutrizionale annuale previsto dal centro, che include generi alimentari come frutta, verdura, carne e pesce e latte per la prima e la seconda età.





KENYA

PARTNERS

St. Camillus Mission Hospital Karungu, St. Camillus Dala Kiye, Tabaka Mission Hospital, Tezza Special School

INPUT Euro 301.816,11

- Fondo Infanzia
- Fondi 5x1000
- Il Mondo Una Famiglia Onlus,
- Ass.ne Amici di San Camillo - Padova
- Ass.ne Donation Bay
- AUCI – Ass.ne Universitaria - Roma
- Una strada Onlus,
- Parrocchia S. Maria Assunta – Villanova sull'Arda (PC)
- Comunità Camilliane del Nord Italia
- Aziende e Privati



KARUNGU E TABAKA

ATTIVITA'

Attraverso il sostegno ai salari del personale medico e paramedico e l'acquisto di strumentazione medica e chirurgica, consolidiamo le capacità gestionali e l'offerta che gli ospedali missionari di Karungu e Tabaka possono garantire. Due poli sanitari che sono paradigma di servizio per i più poveri ed emarginati. Programmi di assistenza sanitaria mediante la stipula di assicurazioni per nuclei familiari indigenti e per bambini. Il St. Camillus di Karungu e il Tabaka Mission sono due centri sanitari che rispondono alle esigenze di due vasti territori.

Nel compound della missione di Karungu ci sono il St. Camillus Dala Kiye: un centro sociale che accoglie bambini orfani sieropositivi e la Tezza School con classi che vanno dalla scuola materna alle medie inferiori.

La Tezza Special Boarding School è sorta nel 2019 a Karungu per garantire un'istruzione ai bambini sordomuti che si vedevano negato il diritto allo studio. Fondazione PRO.SA ha finanziato la costruzione dei bagni, l'acquisto di 31 banchi in legno, la realizzazione di due serre e l'implementazione di due cisterne d'acqua per avviare un'attività di orti scolastici e infine ha avviato un progetto di allevamento avicolo per la sicurezza e l'educazione alimentare dei bambini direttamente coinvolti. Oggi i bambini sordomuti che frequentano la scuola sono 75 e 8 gli insegnanti.



OUTPUT

Ogni anno, gli ospedali di Karungu e di Tabaka garantiscono, ciascuno, cura e ricoveri ad una media di 5.000 pazienti. Circa 300 nuclei familiari e 100 bambini rientrano nei programmi assicurativi per indigenti. Tutti i pazienti hanno accesso alla cura pagando un piccolo contributo.

I bambini che vivono al Dala Kiye sono mediamente 60 e 12 sono le "mamme" educatrici che si occupano di loro. Con i programmi di Sostegno a Distanza, garantiamo scolarizzazione primaria e secondaria ad una media di 130 studenti sieropositivi.

Nel 2022, PRO.SA ha completato la seconda fase dell'implementazione di un pozzo per garantire acqua potabile a tutti i beneficiari della Tezza Special School anche in periodo di siccità. Nello specifico ha provveduto all'installazione di una pompa ad energia solare e cisterne per lo stoccaggio dell'acqua.



OUTCOME

Grazie agli orti scolastici e alla poultry farm, la scuola è in grado di provvedere quasi completamente in autonomia al programma nutrizionale previsto per gli alunni della scuola offrendo loro una dieta sana e bilanciata. I due progetti sono al tempo stesso un'occasione educativa di crescita e formazione per i beneficiari.



PARTNERS

Welcome to the Family

INPUT Euro 35.734,85

- Fondo Infanzia
- Aziende e Privati

NAKURU

ATTIVITA'

Il nostro impegno al centro *Welcome to the Family* di Nakuru è di tipo integrato. L'inizio ha previsto la realizzazione di strutture adeguate all'accoglienza e riabilitazione di bambini di strada o che avevano subito abusi e violenze. In un secondo tempo si è avviato un progetto che potesse migliorare il benessere e la salute di ospiti ed operatori garantendo acqua pulita. Un progetto di sviluppo di una catena di produzione ed imbottigliamento di acqua potabile.

Nel 2019 e 2020 è iniziato lo sviluppo di attività artigianali con obiettivo il reinserimento lavorativo dei ragazzi riabilitati: dall'apicoltura alla sartoria all'allevamento di animali. Dal 2021, alla *Welcome to the Family* sono stati introdotti 3 nuovi laboratori di sartoria, falegnameria e carpenteria.

Il Drop-in Centre è il centro di prima accoglienza per bambini di strada. Inizialmente si trovava in centro alla città ma per ragioni legate alla pandemia, il centro è stato trasferito in periferia.



OUTPUT

Nel 2022, a causa dei rincari dovuti alla pandemia e alla guerra in Ucraina, PRO.SA ha sostenuto per 4 mesi, il programma nutrizionale del centro rivolto a 113 bambini accolti alla *Welcome To The Family*, coprendo l'extra budget per l'acquisto di riso e farine.

Per garantire ai bambini il diritto allo svago e al gioco, fondamentale per una crescita armoniosa, PRO.SA ha anche finanziato la costruzione di un campo da calcio, dotato di spogliatoi, così da offrire ai bambini uno spazio salubre e ordinato in cui divertirsi e ospitare partite amichevoli che permettano loro di interagire anche con chi è fuori dal centro.



OUTCOME

Grazie all'accesso all'acqua pulita, l'incidenza di malattie intestinali e della pelle è scesa praticamente a zero. Il circolo virtuoso innescato dalla vendita di acqua e miele porta a coprire, in parte, i costi di gestione del centro, in un'ottica di autosostenibilità.

Dall'inizio del laboratorio i ragazzi hanno prodotto pezzi d'arredamento, recinzioni in ferro e uniformi scolastiche per una scuola vicina. Tramite la vendita di questi prodotti di artigianato, i ragazzi si guadagnano da vivere e anche il centro può sostenere le spese di manutenzione dei macchinari e i salari dei tutor di ciascun laboratorio.

PARTNERS

Servants of the Sick - Camillians
CADIS International

INPUT Euro 33.000,00

- Fondi Campagna Obiettivo FameZero
- Missionswerk der Kamillianer - Austria



WAJIR

ATTIVITA'

In seguito alla forte siccità e alla pandemia che hanno messo in ginocchio il Nord del Kenya, i religiosi Camilliani locali hanno attivato un progetto di distribuzione pacchi alimentari destinati agli anziani vulnerabili della contea di Wajir.

PRO.SA con CADIS International sta intervenendo nel Nord del Kenya con progetti di agricoltura sostenibile a medio e lungo termine sostenendo 300 agricoltori dell'area di Wajir, una zona che attraversa spesso lunghi periodi di siccità



OUTPUT

Fondazione PRO.SA ha contribuito al progetto dei Camilliani coprendo per un mese i costi, dell'acquisto di sacchi di riso e fagioli da distribuire a 143 anziani vulnerabili del Day Care Centre for Grannies, nella diocesi di Garissa.

Nel 2022 Fondazione PRO.SA ha sostenuto la prima parte del progetto coprendo i costi di formazione degli agricoltori sulle tematiche dei cambiamenti climatici, sulla tecnologia agricola e la zootecnica. Ha realizzato due pozzi ad energia solare per garantire l'irrigazione delle colture e acqua pulita per gli allevamenti e ha accompagnato gli agricoltori nell'avvio delle coltivazioni.

RUANDA

PARTNERS

Parrocchia NKANKA - Rusizi

INPUT Euro 20.308,18

- Fondo Infanzia
- Gruppo Missionario Parrocchiale Pontoglio (BS)
- Gruppo Missionario S. Francesco Saverio ODV - Romano di L.dia (BG)



ATTIVITA'

Il Centre Urugwiro è un centro diurno, aperto dal lunedì al venerdì, che accoglie bambini, adolescenti e adulti con diverse tipologie di disabilità, assicurando loro cure e assistenza adeguate, nel tentativo di favorire la loro integrazione nella società ruandese. Al suo interno, si svolgono attività di accoglienza e animazione, giochi e sport, musicoterapia, fisioterapia e alfabetizzazione, ma anche attività manuali come giardinaggio, falegnameria, saldatura, sartoria, agricoltura e allevamento. Ogni giorno il centro garantisce colazione e pranzo a tutti gli utenti.

Nell'anno 2019 Fondazione PRO.SA ha sostenuto l'ampliamento della fisioterapia del centro e, nel 2020, l'acquisto di una macchina da cucire per l'atelier di sartoria. Durante la pandemia, PRO.SA è anche intervenuta per distribuire pacchi alimentari alle famiglie isolate, garantire la riapertura del centro in sicurezza e il diritto allo studio agli utenti. Nel 2021, invece, ha sostenuto tre microprogetti per aiutare il centro a fronteggiare la grave crisi economica che ha colpito il paese, contribuendo all'acquisto di macchinari e attrezzature per l'atelier di falegnameria, materiale per il confezionamento di uniformi a cura dell'atelier di sartoria, ma anche pentolame nuovo e prodotti per l'igiene per la cucina e la mensa del centro.

OUTPUT

Nell'anno 2022, la crisi economica si è protratta causando grandi disagi. Affinché il centro Urugwiro potesse continuare ad offrire i suoi servizi con regolarità, Fondazione PRO.SA ha coperto, per 6 mesi, i costi del servizio di fisioterapia rivolto a 38 bambini con disabilità motorie; ha contribuito al programma nutrizionale provvedendo all'acquisto di riso e olio per 12 mesi, farina di mais e fagioli per 9 mesi, farina di sorgo e soia per 3 mesi, e si è anche fatta carico, per un anno, dei salari dello psicologo vice coordinatore del centro, di un educatore e dell'assistente sociale per i settori educazione e sanità.

A causa della scarsità di acqua, PRO.SA ha poi finanziato il progetto "Acqua Sorgente di Vita" che ha permesso l'acquisto e l'installazione di tre cisterne della capacità di 10mila litri ciascuna destinate alla raccolta dell'acqua, in modo tale che il centro abbia sempre acqua a sufficienza per uso domestico e agricolo.

PRO.SA ha anche provveduto all'attivazione dell'assicurazione sanitaria annuale per 500 persone povere ed indigenti della parrocchia di Nkanka, molto esposte al rischio di contrarre malattie senza potersi curare.



PARTNERS

Ulemi No One Behind NGO

INPUT Euro 21.947,50

- Fondi 5x1000
- Unicredit Foundation
- Privati



ATTIVITA'

Nello Zambia le violenze contro donne e minori sono una tragica realtà, soprattutto nella periferia di Lusaka, come a Kanyama e dintorni, luoghi dove si concentrano le fasce più deboli della popolazione, dove la gente affluisce dalle campagne alla ricerca

di nuove opportunità, ma che spesso non riesce ad uscire dal circolo vizioso della povertà e si abbandona a devianze di ogni tipo. Lo Zambia è ancora un paese fortemente patriarcale, dove la vita di una donna, in tutte le sue dimensioni, dipende dal padre prima e dal marito poi. Spesso le

donne non sono nemmeno consapevoli dei propri diritti. Vanno in ospedale perché ferite o con arti e denti rotti per la violenza delle botte subite, ma sono donne che ritengono pressoché normale essere picchiate dal marito e portano sui loro corpi i segni di una vita trascorsa tra violenze indicibili. A queste violenze assistono i bambini, quando non ne sono essi stessi vittime. Se possibile, la situazione dei minori di Kanyama è ancora più tragica di quella delle loro madri, vittime ancor più indifese delle donne

OUTPUT

Contro questo triste fenomeno, Fondazione PRO.SA ha avviato nel 2018 il progetto Stop the Violence e nel 2019 ha aperto l'Unità Antiviolenza nell'unico ospedale pubblico di Kanyama. Nel 2022 PRO.SA ha sostenuto gli stipendi del personale dell'Unità, ormai con anni di esperienza, che offre alle vittime una serie di servizi. Il più importante è apparentemente il più banale: l'ascolto. Le persone abusate, adulti o minori che siano, si aprono per la prima volta, anche se con difficoltà, con qualcuno che le ascolta senza giudicarle. I minori, in particolare, provano un profondo senso di vergogna per ciò che è loro accaduto e non ne parlano con nessuno, anche se inevitabilmente segnali di disagio emergono per chi li sa leggere. Capita che sia l'insegnante ad accompagnare all'Unità Antiviolenza una ragazza perché ha notato un drastico cambio di comportamento e di risultati scolastici, che si scoprono essere la conseguenza di violenze sessuali. L'operatore avvia una serie di azioni calibrate sulla situazione specifica della vittima: la si accompagna in ospedale se necessario per il trattamento delle lesioni o per il test HIV o di gravidanza, alla polizia per la denuncia, in tribunale per le testimonianze. Oppure si procede con la mediazione familiare, con il counselling di coppia, con la consulenza legale per ottenere il mantenimento dei figli dal compagno abusante, si individua una struttura che possa accogliere la donna o il minore a rischio della vita stessa. Tutto ciò avviene in stretta collaborazione con le istituzioni zambiane: l'ospedale di Kanyama, e il suo personale medico e paramedico, le stazioni di polizia, i servizi sociali. Gli operatori hanno avviato anche un intervento di sensibilizzazione sui diritti dei disabili, in collaborazione con organizzazioni locali di disabili.



OUTCOME

Nel 2022 le vittime assistite dagli operatori di Stop the Violence sono state 1726, in aumento del 33% rispetto all'anno precedente. L'incremento è ancora più significativo se consideriamo i minori: 481 nel 2022, in aumento del 39% rispetto al 2021, soprattutto a causa degli stupri, cresciuti del 49%. Purtroppo, gli abusi sessuali di minori avvengono in larga misura all'interno del nucleo familiare: il padre, il nonno, lo zio, il compagno della madre, a volte un vicino di casa. Si tratta per lo più di preadolescenti e adolescenti, a volte già incinta a 12 anni a seguito di violenze continuate. L'aumento del numero di vittime assistite è paradossalmente legato alla presenza dell'Unità Antiviolenza e dei servizi da esso offerti. Prima del 2018, l'ospedale di Kanyama non disponeva di alcun servizio di assistenza alle vittime di violenza. Una donna picchiata o una minore stuprata si recava in ospedale per le cure sanitarie, terminate le quali tornava a casa, nello stesso luogo dove con ogni probabilità la violenza si sarebbe ripetuta. Anche nel caso in cui fosse evidente la natura delle lesioni, la vittima non aveva nessuno a cui rivolgersi, salvo eventualmente la polizia, che però difficilmente interviene all'interno di una coppia; inoltre, è pratica ancora diffusa tra gli operatori di polizia, accettare somme di denaro dalle famiglie per non denunciare le violenze a danno di donne e minori. La presenza di Stop the Violence e l'apertura all'interno dell'ospedale di Kanyama dell'Unità Antiviolenza, grazie a PRO.SA, hanno creato le condizioni non solo per assistere la vittima, ma anche per far uscire allo scoperto le dimensioni del fenomeno della violenza domestica e sui minori a Kanyama.

PARTNERS

Sneha Charitable Trust,
Diocesan Educational Society
of Vijayawada.

INPUT Euro 73.569,85

- Gruppo Missionario Parrocchiale Pontoglio (BS)
- Comunità Camilliane della Provincia Nord Italiana
- Aziende e Privati

ATTIVITA'

Diritto allo studio, diritto all'assistenza sanitaria, riabilitazione e creazione di attività autosostenibili, sono punti su cui PRO.SA sviluppa il suo importante impegno in India rivolto in particolare ai minori disabili e sieropositivi.

Da diversi anni con l'organizzazione locale Sneha Charitable Trust si sviluppano programmi di assistenza sanitaria e riabilitazione per i malati terminali, e per coloro che soffrono di patologie invalidanti, in tre diversi centri: Snehadan, Snehasadan e Snehatiram.

Il St. Camillus Hospital si trova in una zona remota nel distretto di Kannur, nello stato del Kerala. La popolazione del villaggio di Chungakunnu è di circa ottomila abitanti e vive di lavoro informale. L'Ospedale San Camillo nato nel 1984, è gestito dalle suore delle Figlie di San Camillo, al servizio dei più poveri ed emarginati.

Dispone di reparto di medicina generale, reparto pediatrico, unità di dialisi, centro di cure palliative e riabilitazione. La Pandemia ha messo a dura prova tutti i reparti mostrando nuove necessità per il miglioramento del servizio futuro.

OUTPUT

I programmi di Sostegno a Distanza finanziati da PRO.SA coinvolgono 200 tra bambini e ragazzi che provengono dalle campagne, lontane dai centri abitati, e vengono accolti in ostelli gestiti dalla Diocesi di Vijayawada (Andhra Pradesh) per dare loro la possibilità di andare a scuola.

Acquisto di attrezzature mediche e dispositivi essenziali per il reparto di terapia intensiva ed altri reparti dell'ospedale, così da migliorare l'accoglienza e l'assistenza ai malati. L'Ospedale missionario San Camillo a Chungakunnu serve una media di 1.000 pazienti l'anno.

OUTCOME

Nel 2022, del gruppo dei SAD di Vijayawada, due ragazze hanno ottenuto un Baccellerato: una in veterinaria ed una in agronomia. Tre ragazzi rispettivamente in informatica, architettura ed ingegneria meccanica. Tutti hanno trovato un ottimo impiego. Una grande opportunità di riscatto per ragazzi che provenivano da famiglie estremamente povere. Senza il programma di Sostegno a Distanza non sarebbe stato possibile raggiungere questi risultati.





PARTNERS

Order of the Ministers of the Inferm

INPUT Euro 272.900,00

- Fondi Campagna Obiettivo Fame Zero
- Ass.ne Cuore Amico Fraternità Onlus
- Parrocchia di SS. Fermo e Rustico - Valgatarà (VR)
- Gruppo San Vito Solidarietà ed Ambiente – Leguzzano (VI)
- Missionswerk der Camillianer - Austria
- Privati



ATTIVITA'

Come in altri Paesi asiatici, anche in Indonesia, il nostro focus è sul diritto allo studio e su una corretta alimentazione per popolazioni di minori che, a causa delle situazioni di indigenza delle famiglie, vivono condizioni precarie e al limite della sopravvivenza.

Al St. Camillus Feeding Center sviluppiamo programmi di screening sanitari e integrazione del pasto giornaliero per la cura della malnutrizione. Un circolo virtuoso di progetto che ha come valore aggiunto la formazione nutrizionale e di igiene di base delle mamme e dei bambini. Ne vengono seguite circa un centinaio all'anno. La diffusione della consapevolezza di una corretta alimentazione e di buone pratiche igieniche, da adottare quotidianamente, aiuta a prevenire molte malattie e disturbi causati da disidratazione e parassitosi intestinale



Nell'isola di Flores, la situazione di emarginazione dei malati mentali è grave. Moltissimi sono costretti a vivere in tende o in capanne, incatenati o con un piede bloccato tra due tronchi d'albero, senza alcun riparo. A ciò si aggiungono sofferenze fisiche, difficoltà psicologiche, isolamento sociale. L'amministrazione locale non dispone di strutture e di programmi di assistenza; si limita a visitarli periodicamente portando qualche farmaco.

OUTPUT

Sono una media di 100 i bambini che grazie al programma di Sostegno a Distanza "Compagni di Banco" hanno accesso all'istruzione primaria presso la scuola del villaggio di Gere sull'isola di Flores.

Una media di 300 bambini sono stati sottoposti a screening sanitari trimestrali o semestrali per verificare il livello di malnutrizione e, quindi, organizzare un programma adatto per ciascuno di loro. Per le madri dei bambini sono stati organizzati incontri informativi e formativi sulle buone prassi igienico-sanitarie e alimentari, insegnando anche come preparare, con prodotti locali, dei pasti nutrizionalmente equilibrati. Il centro ha organizzato anche una serie di incontri specifici per le donne in gravidanza.

Fondazione PRO.SA ha contribuito alla realizzazione di 8 casette nelle quali i disabili siano liberi di muoversi e comunicare con i familiari e i vicini. Nelle casette sono protetti dalla pioggia, dal vento, dagli insetti, possono mangiare a un tavolino, avere acqua per lavarsi e una piccola toilette. Le casette sono state realizzate vicino alle abitazioni dei familiari, in modo che siano seguiti e curati.

Nel 2022 si è conclusa la realizzazione della Kupang Study House: un centro di formazione, con annesso un piccolo centro sociale, che accoglierà una media di 30 studenti di scuola superiore provenienti da famiglie impossibilitate a sostenere i costi dei loro studi.



 **NEPAL**

PARTNERS

Bhim laxmi Engineering & Consultant PVT ldt

INPUT Euro 8.258,81

- Fondo Infanzia
- Privati



ATTIVITA'

L'impegno di PRO.SA in Nepal ha avuto inizio dopo il terremoto del 2015 e, all'inizio, si è focalizzato sul diritto all'acqua per le popolazioni dei villaggi distanti centinaia di km dalla capitale e sul diritto allo studio per chi aveva visto la scuola crollare. In un secondo tempo c'è stato lo sviluppo di progetti di sostenibilità energetica, per garantire energia elettrica continua e a bassi costi. Continua il sostegno ai programmi nutrizionali, sanitari e scolastici al Tashi Welfare Center di Kathmandu.

I circa 120 bambini e ragazzi della Tashi School, consumano pasti equilibrati: il riso è accompagnato da proteine e hanno libero accesso al consumo di frutta fresca di stagione. Un'infermiera lavora a tempo pieno sei giorni a settimana, così da poter intervenire per ogni problema sanitario.



OUTPUT

Nell'anno 2022, Fondazione PRO.SA ha finanziato le borse di studio per tre giovani di 15, 20 e 22 anni, provenienti da famiglie molto povere che non hanno le possibilità di pagare le rette universitarie.

Ha sostenuto l'acquisto di 720 assorbenti riciclabili prodotti dalla Radha Paudel Foundation per 40 ragazze della Tashi School, così da garantire igiene mestruale e dignità a tutte le ragazze.

Ha coperto le spese per cure odontoiatriche per 30 bambini della Tashi School e ha provveduto all'acquisto di un nuovo video ingranditore per Tashi Gurung, un bambino di 12 anni con una lesione grave al nervo ottico che non gli permette di studiare.

Infine ha sostenuto la costruzione di un tetto per la casa e la stalla di un ex studente della Tashi School che, in seguito al lockdown, ha perso il suo lavoro e ora vive in condizioni precarie allevando bestiame e coltivando erbe medicinali per mantenere la sua famiglia.

OUTCOME

Una ragazza ha frequentato il +2 science course e dovrà sostenere gli esami durante l'estate 2023, e un'altra ha terminato il primo anno di scuola superiore. Il loro obiettivo è quello di poter lavorare, in futuro, al servizio della loro comunità.

 **FILIPPINE**

PARTNERS

The Camillian Fathers

INPUT Euro 10.100,00

- Fondi Campagna Obiettivo Fame Zero



ATTIVITA'

Grazie ai programmi della campagna annuale "Obiettivo Fame Zero", anche nelle Filippine, le attività di PRO.SA si focalizzano sulla lotta alla malnutrizione con programmi integrati che mirano sia ad una corretta nutrizione che alla sanità di base.

OUTPUT

Sono una media di 60 i bambini che al "Poor Children Education - Nutritional Center", delle Suore Francescane, sull'isola di Samar, seguono percorsi nutrizionali adeguati a seconda del grado di malnutrizione diagnosticato, loro grazie a campagne di screening sanitari.





TAIWAN

PARTNERS

Catholic Medical Camillian Foundation

INPUT Euro 11.000,00

- Centro Missionario della Diocesi di Trento

ATTIVITA'

Con la fortissima densità di 634 ab./km², Taiwan si pone fra i Paesi più densamente popolati dell'Asia; la distribuzione è tuttavia molto ineguale ed è largamente in rapporto alle condizioni ambientali e ai diversi sviluppi dell'urbanesimo. Nonostante sia considerato un paese ricco, sono tantissime le sacche di povertà attorno ai centri metropolitani. La Catholic Medical Camillian Foundation con lo sviluppo di un centro per disabili a Lotung, offre accoglienza a chi non potrebbe permettersi una vita degna e programmi riabilitativi.

OUTCOME

Sostegno all'assistenza socio sanitaria a minori disabili residenti nel centro di Lotung e altri che hanno accesso ad un servizio di day care presso la stessa struttura. Attraverso il progetto si aiuta il centro contribuendo al programma nutrizionale per il sostentamento e lo sviluppo fisico, intellettuale e psicologico dei bambini disabili.



PAKISTAN

PARTNERS

Arrojjemariam Parish

INPUT Euro 14.700,00

- Fondo Infanzia
- Fondo Campagna Obiettivo Fame Zero
- Privati

ATTIVITA'

In seguito alle alluvioni che hanno sommerso il Pakistan, Padre Waseem, parroco in una delle regioni più colpite, ha attivato una serie di progetti a breve e lungo termine per aiutare le famiglie sfollate, rimaste isolate, senza cibo, acqua, medicine.

OUTPUT

Fondazione PRO.SA ha contribuito ai progetti della Parrocchia di Arrojjemariam, sostenendo per un mese la distribuzione di pacchi alimentari, medicinali e kit igienico-sanitari a 100 famiglie sfollate (di cui 200 adulti e 400 bambini) del distretto di Jhang, nella provincia del Punjab.

Dopo un primo intervento di emergenza, PRO.SA ha partecipato ad un programma di riabilitazione provvedendo alla distribuzione di due capre da latte per 100 famiglie sfollate a cui l'alluvione ha tolto tutto, per aiutarle a sfamarsi e ripartire.





PARTNERS

St. Camillus Foundation of Thailand, Sisters of Charity

INPUT Euro 215.138,48

- Ass.ne Cuore Amico Fraternità Onlus
- CARITAS ITALIANA
- Aziende e Privati



ATTIVITA'

Da diversi anni, l'impegno di PRO.SA in Thailandia ruota intorno alla salute e all'istruzione, in particolare per gruppi di bambini e ragazzi che vivono situazioni di malattia e di disabilità o appartenenti a minoranze etniche.

Un impegno di dimensioni più contenute, ma non meno importante, è quello dedicato alla riabilitazione di bambini disabili e di adulti sieropositivi mediante il loro coinvolgimento in programmi produttivi sostenibili e di sussistenza e l'accoglienza di anziani in difficoltà economiche.

Da alcuni anni PRO.SA sostiene programmi di sviluppo in 3 case di riposo dove vengono accolti anziani in difficoltà economiche e senza famiglia. Il Camillian Social Center di Chantaburi con 100 posti letto, il Camillian Social Care di Korat con 115 e il Camillian Social Center Prachinburi a Khokwat. Due nel sud est del Paese e uno nel nord est.



OUTPUT E OUTCOME

Il diritto allo studio viene garantito ad una media di 350 bambini e ragazzi provenienti da minoranze etniche tribali del nord Thailandia, accolti in boarding house al Sri Vichian Village di Chiang Rai e a Vianpapao. E a 20 bambini sieropositivi che vivono al Camillian Social Center di Rayong.

Al Villaggio Sri Vichian di Chiang Rai è stata realizzata una copertura sopra il cortile antistante il centro che accoglie 50 bambini e ragazzi portatori di disabilità, per creare uno spazio polivalente dove svolgere le varie attività anche durante la stagione delle piogge. Nell'ambito dei programmi di reinserimento dei disabili si è deciso di sviluppare un'area con un coffee shop come workshop place per i portatori di disabilità che vivono al centro. Nell'ambito dei progetti di agricoltura sostenibile sono stati un impianto di irrigazione per le coltivazioni biologiche su un terreno di mq 3.000, e due serre per l'implementazione delle piccole coltivazioni esistenti. La produzione agricola contribuirà alla sostenibilità del centro stesso.

Al Garden of Eden, centro per giovani sieropositivi autosufficienti, vengono sviluppate coltivazioni di alberi da frutto secondo la nuova teoria agricola Khok Nong Na Model, per evitare problemi di allagamento durante la stagione delle piogge. Il progetto rientra nei programmi per il raggiungimento dell'autosussistenza del centro.

A Chantaburi, è stata pianificata la realizzazione di un nuovo pozzo della profondità di 40 metri per raggiungere la falda acquifera e soddisfare, così, i bisogni del centro.

A Korat, sviluppo di programmi di home care con visite bimestrali per 147 anziani indigenti e attività di riabilitazione comprendenti la vocational therapy e la terapia occupazionale con l'avvio di laboratori artigianali ed artistici. Mentre al Camillian Social Center Prachinburi è stato realizzato un sistema per la purificazione dell'acqua. Un centro nato negli anni '70 come lebbrosario e poi riconvertito, negli ultimi anni, a centro anziani. Coloro che vengono accolti non hanno famiglia e sono totalmente indigenti. Il nuovo sistema garantirà acqua potabile, riducendo le spese per l'acquisto di acqua in bottiglia.



BRASILE

PARTNERS

Associação Maria Mãe Da Vida

INPUT Euro 10.000,00

- Comunità Camilliane della Provincia Nord Italiana
- Aziende e Privati



AMERICA LATINA

IL 2022 DI FONDAZIONE PRO.SA

ATTIVITA'

Da più di dieci anni, con l'associazione locale "Maria Mae Da vida" sviluppiamo programmi sanitari e di formazione per le donne che provengono da situazioni di disagio e abuso. Una formazione che prevede riabilitazione ed inserimento lavorativo per singoli individui e lo sviluppo di microimprese in un contesto di un'occupazione inclusiva e sostenibile. Un lavoro dignitoso per ogni donna beneficiaria del programma.



OUTPUT

Nel 2022, a causa dei problemi del post pandemia, l'organizzazione di corsi di formazione professionale a giovani donne sole e in gravidanza, è stata notevolmente ridotta. Tuttavia, tra le lezioni online e quelle in presenza, sono 243 le donne che hanno frequentato i corsi di taglio e cucito, artigianato, pittura su tela ed estetista, mentre 253 quelle che hanno usufruito del servizio di assistenza psicologica.



COLOMBIA

PARTNERS

Ministros de Los Enfermos

INPUT Euro 3.000,00

- Fondi Campagna Obiettivo Fame Zero
- CMD Trento

ATTIVITA'

In diversi Paesi dell'America Latina, dalla Colombia al Perù, dove gli ospedali delle grandi città offrono opportunità di cura per i malati di cancro, nascono piccoli centri che offrono accoglienza ai malati che provengono da località andine o comunque lontane giorni di viaggio dalle capitali.

OUTPUT

L'Hogar de Paso di Bogotá, offre ospitalità ai malati e ai loro familiari per il periodo che devono restare nella capitale per le cure. In genere si tratta di persone che non possono permettersi i costi della vita in città e spesso vivono per strada. Gli Hogar ospitano i malati per il periodo che devono recarsi in ospedale per le terapie. Giornalmente viene offerto un pasto completo ad una media di 30 malati.



ECUADOR

PARTNERS

Fondazione FECUPAL

INPUT Euro 5.000,00

- Fondi Campagna Obiettivo Fame Zero

ATTIVITA'

Le attività che l'Hospice san Camillo di Quito sviluppa per i ricoverati nel centro e con i programmi domiciliari è testimonianza vivente del significato della definizione "umanizzazione della salute". L'accompagnamento dei bambini malati di cancro dal punto di vista sanitario, psicologico e nutrizionale è paradigma di servizio verso i più fragili ed indifesi.

OUTPUT

Nel 2022, l'Hospice San Camillo con la collaborazione di PRO.SA ha garantito accompagnamento psicologico, cure mediche e una corretta nutrizione a 30 bambini malati di cancro.





PARTNERS

Aksyon Gasmy
Fondazione Lakay Mwen,
Foyer St. Camille,

INPUT Euro 102.172,41

- Fondo Infanzia
- Ass.ne sulla Traccia ODV - Ranica (BG)
- Gruppo Missionario Parrocchiale Pontoglio (BS)
- Gruppo Missionario S. Francesco Saverio ODV - Romano di L.dia (BG)
- Fondo Campagna Obiettivo Fame Zero
- Missionswerk der Camillianer - Austria
- Aziende e Privati

ATTIVITA'

Aksyon Gasmy (AKG), un'organizzazione riconosciuta dallo stato Haitiano e coordinata dalla missionaria laica Maddalena Boschetti, lavora per migliorare la vita dei bambini disabili dei comuni di Mole St. Nicolas, Baie de Henne e Jean Rabel, a Nord-Ovest di Haiti. Attraverso un'azione diretta sul territorio, visite domiciliari e attività all'interno della comunità stessa, AKG si prende cura dei bambini disabili offrendo servizi di fisioterapia, attività educative e di formazione. AKG si impegna anche per ottenere le migliori cure per i bambini affetti da malformazioni congenite gravi, affidandosi alle migliori strutture sanitarie del paese. Da dicembre 2021, AKG si appoggia ad un centro protetto che è stato costruito ex novo con l'aiuto di Fondazione PRO.SA, che ha contribuito all'acquisto dell'arredamento e delle attrezzature necessarie per offrire servizi di fisioterapia e riabilitazione adeguati, e anche grazie al lavoro di molti genitori dei bambini disabili assistiti da AKG.

La nostra collaborazione con la Fondazione Lakay Mwen, coordinata dal missionario laico Maurizio Barcaro, è ormai consolidata. Insieme abbiamo sostenuto diversi programmi di nutrizione e scolarizzazione. In seguito al terremoto che ha colpito il Sud del Paese il 14 agosto 2021, Fondazione PRO.SA ha attivato la campagna di raccolta fondi "Una mano per Haiti" a sostegno dei progetti messi in atto dalla Fondazione Lakay Mwen per rispondere ai danni provocati dal sisma.

Il Foyer St. Camille di Port au Prince porta avanti programmi nutrizionali e di istruzione primaria a favore del centro nutrizionale e della scuola elementare che sorgono al suo interno. L'obiettivo è provvedere all'educazione e alla scolarizzazione di questi bambini.





OUTPUT

Nel 2022, PRO.SA ha contribuito ai programmi di Aksyon Gasmy sostenendo la trasmissione di spot educativi e di sensibilizzazione alla disabilità, in sei stazioni radiofoniche che coprono l'area dell'estremo nord ovest di Haiti e l'abbonamento annuale WIFI per il centro che ne ha bisogno per comunicare con l'esterno in maniera efficace senza rimanere isolato.

In seguito ha finanziato 8 borse di studio di formazione post diploma per i giovani volontari dell'associazione AKG.

Le conseguenze provocate dal terremoto dell'agosto 2021, sommate alla crisi economica e politica, non hanno dato tregua al popolo haitiano. Su segnalazione della Fondazione Lakay Mwen, nel 2022 PRO.SA ha finanziato la ricostruzione della scuola primaria di Vernet, che accoglie circa 300 bambini provenienti da diverse zone circostanti, e anche la ricostruzione di 4 casette per altrettante famiglie terremotate della zona di Canon, frazione di Les Cayes, nella provincia di Govin. Per fronteggiare l'inflazione, ha poi sostenuto, per due mesi, la mensa scolastica della scuola St. Therese de l'Enfant Jesus, situata a Bourg d'Aquin, che accoglie 250 bambini da 4 a 12 anni. Il progetto ha previsto l'acquisto di riso, olio, fagioli secchi, arringhe affumicate e concentrato di pomodoro. PRO.SA ha inoltre provveduto alla scolarizzazione, per un anno, di 300 bambini sfollati dai quartieri di Cité Soleil, Martissant e La Ville dove dilagano povertà e violenza e che la Fondazione Lakay Mwen ha eccezionalmente accolto presso l'École la Providence di Port au Prince che gestisce.



Anche nel 2022 PRO.SA ha confermato il suo contributo per il programma di Sostegno a Distanza ad Haiti, che prevede scolarizzazione e nutrizione per i bambini che frequentano la scuola del Foyer St. Camille e l'École la Providence a Port au Prince.





PARTNERS

Hogar San Camillo, Convento de la Buenamuerte

INPUT Euro 87.157,00

- Fondo Infanzia Fondo Campagna Obiettivo Fame Zero
- Missionswerk der Kamillianer Austria,
- Una proposta Diversa ONLUS
- Comunità Camilliane della Provincia Nord Italiana
- Aziende e Privati Italiani

ATTIVITA'

Fondazione PRO.SA focalizza le sue attività in Perù sulla nutrizione integrale di bambini sieropositivi e delle loro famiglie, sull'assistenza domiciliare alle persone sieropositive e malati di Aids in condizione di difficoltà.

Parallelamente alle attività indirizzate a bambini e malati, si sviluppano programmi di formazione in "Umanizzazione della salute" per volontari e operatori sanitari con l'obiettivo di migliorare l'approccio al malato. L'accompagnamento psicologico può fare la differenza nel modo di affrontare la malattia da parte del paziente. Nel 2022, lo svolgimento delle attività è stato difficoltoso ed impegnativo a causa dell'acuirsi della crisi politica del Paese. Nonostante queste criticità nessun progetto è stato interrotto. I gruppi di mamme con i loro bambini, sia a Lima che a Huancayo, continuano ad essere seguiti a distanza e a domicilio dal personale dell'Hogar San Camilo.



OUTPUT E OUTCOME

Presso l'Hogar San Camilo di Lima abbiamo garantito l'assistenza domiciliare ai malati di AIDS che vivono nei barrios in situazioni di abbandono e di povertà estrema. Nel 2022 ne sono stati assistiti circa 600. Un impegno che fa la differenza per i beneficiari diretti e quelli indiretti.

Nel 2022 l'Hogar San Camilo di Huancayo ha accolto 15 bambini, alcuni di loro sono sieropositivi mentre altri hanno perso i genitori a causa della malattia. Grazie al progetto è stato possibile avviare un processo di miglioramento psicofisico, fornendo cure individuali e sostegno alimentare personalizzato. Le famiglie dei beneficiari del progetto sono povere di risorse economiche e per questo motivo l'Hogar San Camilo provvede al supporto alimentare consegnando periodicamente un pacco viveri.

Attraverso il progetto "Potenziando Vida", abbiamo contribuito ai costi di gestione di una casa famiglia che, a Chaclacayo, accoglie 6 bambini e ragazzi sieropositivi con situazioni familiari estremamente disagiate, garantendo loro nutrizione, cure mediche di base e formazione scolastica.

All'Hogar San Camilo di Arequipa abbiamo garantito il salario all'educatrice che segue i 70 bambini sieropositivi che frequentano il centro. Per questi bambini è molto importante essere accompagnati nel processo di integrazione con i coetanei. Inoltre, per consentire ai beneficiari di crescere in forza, l'Hogar ha consegnato pacchi viveri alle loro 62 famiglie.

Presso il Centro di formazione S. Camillo sono stati avviati corsi di pastorale sanitaria per 100 operatori che si sono specializzati nell'accompagnamento del malato negli ultimi momenti della sua vita e della sua famiglia. Soprattutto negli ultimi anni, a causa della crisi sanitaria, è diventato fondamentale il supporto in queste situazioni.



ARMENIA

PARTNERS

Fondazione Umanitaria San Camillo

INPUT Euro 405.000,00

- Yoga la Goccia ASD,
- Ass.ne Ponti di Pace - Bassano (VI)
- Corbetta Missionaria ONLUS
- Parrocchia S. Maria Maggiore Spilimbergo (PN)
- Comunità Camilliane della Provincia Nord Italiana
- Aziende e Privati



EUROPA

IL 2022 DI FONDAZIONE PRO.SA

ATTIVITA'

L'anno 2022 è stato molto particolare per l'Armenia a causa della sua "amicizia" con la Russia. In primis la svalutazione della moneta locale fortemente legata al Rublo. Non meglio è andata all'Ospedale Redemptoris Mater che si è trovato ad affrontare una grave crisi economica, proprio a causa della perdita del 30% del potere di acquisto della moneta. L'Ospedale, verso la fine dell'anno, ha chiuso i reparti di degenza e le sale operatorie concentrandosi esclusivamente sui 22 ambulatori sparsi sull'altopiano, che fanno capo all'ospedale. Gli ambulatori danno la possibilità di avere visite mediche in loco e visite domiciliari ad anziani e a bambini. La sala medica è attrezzata per visite ginecologiche, con la frequente presenza di un ginecologo dall'ospedale: vengono effettuati PAP test, etc. Una volta al mese, dall'ospedale, un medico con infermiera si recano sul posto per monitoraggio salute e programmi vaccinali.



OUTPUT E OUTCOME

Nel 2022, sono stati ricoverati 917 pazienti per un totale di 6.221 giornate di ricovero, ed effettuati circa 400 interventi chirurgici. Gli esami strumentali sono intorno agli 8.000 e le visite specialistiche 19.000. Nei 22 ambulatori sparsi sul territorio sono state fatte 8.000 visite mediche e circa 5.000 visite domiciliari.

I programmi di Sostegno a Distanza di Fondazione PRO.SA, nel 2022 hanno garantito il diritto allo studio a 385 minori e programmi di nutrizione integrata per le loro famiglie.



GEORGIA

PARTNERS

Religiosi Camilliani

INPUT Euro 27.200,00

- Fondo Infanzia
- Fondi 5x1000

ATTIVITA'

I Religiosi Camilliani sono attivi da anni in Georgia, dove gestiscono ben tre strutture: il Camillian Medical Centre di Tbilisi che accoglie una media di 150 pazienti l'anno, e due centri diurni e riabilitativi, il Gran Talitha Khum nella città di Akhaltsikhe e il Centro Lasha a Temki, con l'obiettivo di garantire assistenza medica e psicologica di qualità alle categorie sociali più vulnerabili, in un'ottica di inclusione e sviluppo umano e sociale.



OUTPUT

Nell'anno 2022, Fondazione PRO.SA ha sostenuto le attività dei Camilliani in Georgia provvedendo all'acquisto di un'autoclave e 30 set di lenzuola destinati al reparto di riabilitazione del Camillian Medical Centre; ha finanziato la costruzione di un parco giochi per 50 bambini con autismo e disturbi psichici, accolti al Talitha Khum; e ha coperto il 36% dei costi previsti per i lavori di messa a norma degli impianti antincendio e di ventilazione del Centro Lasha, creando condutture in lamiera ignifuga per i 4 piani del centro e installando 3 ventilatori.





PARTNERS

Ternopil Charitable Foundation -CARITAS

INPUT Euro 15.000,00

- Associazione Sulla Traccia ONLUS – Ranica (BG)
- Epsilon ONLUS - Milano
- Gruppo Missionario San Francesco Saverio ODV – Romano di L.dia
- Parrocchia San Michele in Bosco – Bologna
- Parrocchia Sant'Alessandro – Barzio (LC)
- Santuario San Camillo - Milano



ATTIVITA'

Il 24 febbraio 2022 ha avuto inizio l'invasione russa in Ucraina. La situazione è apparsa subito critica e il desiderio di dare il nostro contributo ci ha portato a conoscere la realtà della Caritas di Ternopil, gestita da P. Andriy, vecchio amico dei Religiosi Camilliani. Dall'inizio del conflitto, la Caritas ha dato rifugio e prestato cure ad un centinaio di profughi al giorno, per lo più mamme e bambini in fuga ai bombardamenti, provenienti soprattutto da Kharkiv, Kyiv, Donetsk, Luhansk e regioni limitofe. Molti di loro sono rimasti soltanto una notte per poi riprendere il loro viaggio verso Leopoli e lasciare il paese, mentre altri hanno alloggiato in Caritas per periodi più o meno lunghi, nella speranza di poter tornare a casa o trovare una nuova abitazione sicura. Cibo, medicine, vestiti, scarpe, pappe, pannolini e passeggini per i più piccoli erano le principali richieste. Molte famiglie, infatti, sono fuggite senza portare nulla con sé, nemmeno i documenti. Con il passare dei mesi la Caritas si è attrezzata per offrire anche supporto psicologico ed educativo ai bambini ospiti nella struttura ma, dalla fine del 2022, Ternopil non è più una città sicura e le persone sono costrette nei rifugi antiaerei.



OUTPUT

Stando agli ultimi dati del 2022, dall'inizio del nostro intervento, sono stati accolti e aiutati 8.307 rifugiati, di cui 563 ospitati negli alloggi Caritas, in attesa di trovare una nuova casa. In tutto sono stati distribuiti 533 kit igienico-sanitari, 532 kit alimentari e vestiti a 835 persone. Mentre 630 sono i profughi che hanno avuto accesso ad un pasto caldo. Verso fine anno, la situazione a Ternopil, fino a quel momento porto sicuro lontano dalle zone di guerra, è peggiorata drasticamente. Continui allarmi aerei e bombardamenti hanno obbligato le persone a continuare la loro fuga verso l'Europa o a nascondersi nei rifugi antiaerei.





ITALIA – EDUCAZIONE ALLA CITTADINANZA GLOBALE

Nel mese di novembre Fondazione PRO.SA è tornata al liceo Don Lorenzo Milani di Romano di Lombardia (BG) per parlare di disuguaglianze e diritti umani.

A partire da un gioco di ruolo, che ha visto sfidarsi piccoli gruppi con risorse impari nella creazione di cubi cartacei tridimensionali, siamo arrivati a considerare i concetti di uguaglianza ed equità, per poi allargare il nostro sguardo a quello che accade nel resto del mondo.

Vivere in prima persona un'ingiustizia, come quella di non avere il materiale per vincere una sfida o vedersi respinta una richiesta di aiuto dettata da una difficoltà oggettiva, ci ha permesso di comprendere più a fondo il significato delle mappe che abbiamo osservato nella seconda parte del nostro incontro. Planisferi che, tramite colori e percentuali, ci mostrano chiaramente quanto ancora siano profonde le disuguaglianze tra continenti e tra nazioni e come nei paesi in via di Sviluppo, ma non solo, i diritti umani fondamentali sono lontani dall'essere una garanzia.

Alla luce di queste considerazioni abbiamo realizzato quanto sia urgente l'azione delle Nazioni Unite e necessario l'impegno delle organizzazioni come la Fondazione PRO.SA nel raggiungimento degli Obiettivi di Sviluppo Sostenibile dell'Agenda 2030, per *non lasciare indietro nessuno*.

Due giornate, quelle al Liceo Don Milani, in cui la produzione di cubi ha raggiunto i massimi storici, di pari passo con la consapevolezza che viviamo in mondo costellato di disuguaglianze inimmaginabili di cui anche noi siamo vittime, benché in maniera più contenuta. La mission con cui ci siamo salutati è quella di trovare un modo, nel nostro piccolo, per farci a nostra volta promotori dei diritti umani. Una sfida che ora rilanciamo a voi: cosa fate o potreste fare per promuovere i diritti umani?

Grazie ai ragazzi e alle ragazze delle classi seconde del Liceo Don Lorenzo Milani e ai docenti che li hanno accompagnati, in particolare ai professori Carella e Lingiardi per l'invito e la fiducia. Alla prossima!

Laura



La Cittadinanza Globale sostiene un nuovo modello di cittadinanza basato sulla piena consapevolezza della dignità insita in ogni essere umano, sulla sua appartenenza ad una comunità locale e globale e sull'impegno attivo per ottenere un mondo più giusto e sostenibile. La proposta di Educazione alla Cittadinanza Globale (ECG), portata avanti da Fondazione PRO.SA come da altre organizzazioni nel mondo, aspira ad integrare in una visione coerente l'educazione allo sviluppo sostenibile e ai diritti umani, alla pace, alla interculturalità e al genere, osservando lo stretto legame tra tutte queste aree così come l'interdipendenza sempre maggiore tra gli esseri umani in un pianeta minacciato nella sua sostenibilità. L'obiettivo è creare una coscienza civica che possa impegnarsi per la riduzione di ogni forma di violenza, per eliminare l'abuso, lo sfruttamento e ogni forma di violenza perpetrata nei confronti di donne e bambini. In Italia, nelle scuole e negli oratori, vengono promossi percorsi didattici di ECG che comprendono un insieme di attività di informazione, sensibilizzazione e formazione. **Al centro vengono messe le problematiche relative all'interdipendenza tra il Nord e il Sud del mondo, alla povertà, allo sviluppo, ai diritti umani e all'esclusione sociale.** Laboratori studiati su misura per i diversi target al fine di portare ad una conoscenza della cittadinanza mondiale come ispirazione al sentimento di appartenenza ad una grande comunità ed a una umanità comune.



RACCOLTA FONDI E COMUNICAZIONE

LA RACCOLTA DEI FONDI

Provenienza ed impegno dei Fondi

L'obiettivo di chi si occupa di raccolta fondi in PRO.SA è quello di trovare il punto d'incontro tra le aspettative dei donatori ed i reali bisogni dei beneficiari. Da qui nascono rapporti di fiducia che fanno della raccolta fondi un vero e proprio scambio sociale che vede nascere una relazione che si rafforza nel tempo e rappresenta il radicamento e la forza dell'organizzazione.

La presentazione dei progetti e l'aggiornamento sull'andamento degli stessi sono di fondamentale importanza per fare in modo che il sostenitore diventi uno dei protagonisti della realizzazione del progetto che sostiene. Nel caso di un'azione umanitaria di emergenza è importante far comprendere al donatore sia i bisogni immediati delle persone che si vanno ad aiutare, che il mostrare, in prospettiva, quali saranno gli interventi di riabilitazione e sviluppo sulla resilienza dei beneficiari per dare loro la possibilità di riorganizzare positivamente la propria vita.

La strategia di raccolta fondi di Fondazione PRO.SA si basa su un rigorosissimo controllo dei costi ed è orientata a garantire la massima efficienza agli investimenti effettuati. Investire con efficacia ed efficienza ogni euro significa soprattutto concretizzare il proprio impegno.

I progetti e le attività di PRO.SA vengono realizzati grazie alle donazioni di persone, Aziende, Organizzazioni Non Profit, Fondazioni, Enti pubblici e privati. Tutti sono considerati da PRO.SA dei veri e propri partners. Sono Stakeholders che ne condividono la missione, il modo di operare e i valori.

La ripartizione delle donazioni per tipologia mostra la centralità dei donatori privati (persone fisiche) che garantiscono il 92,6% circa, del totale dei fondi raccolti, e l'importanza delle partnership con altre organizzazioni non profit che condividono mission, obiettivi ed impegno etico.

La condivisione con altri dello stesso progetto e l'unione delle proprie forze per raggiungere l'obiettivo prefissato porta ad una crescita umana e di competenze.

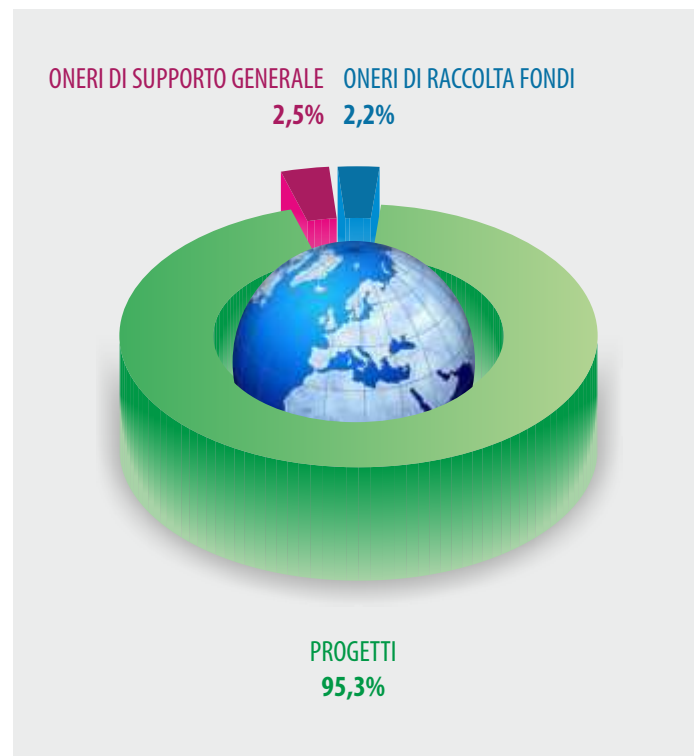
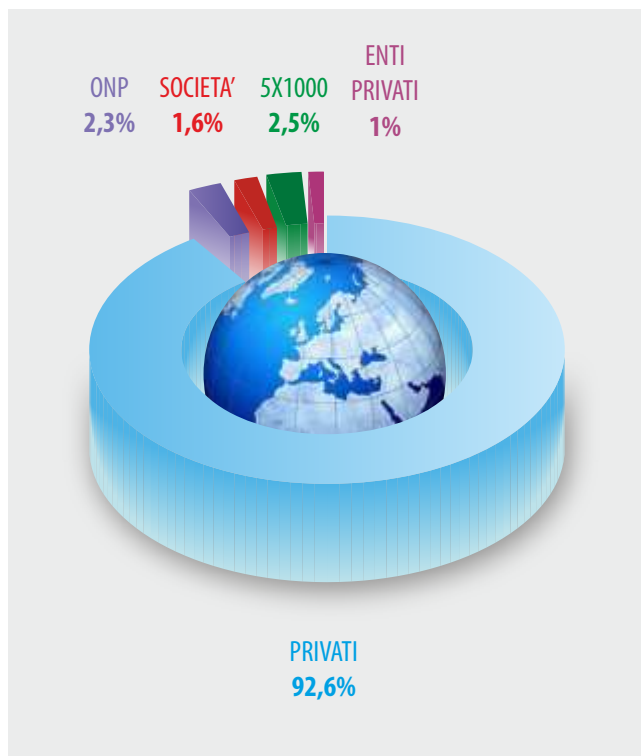

Contributi in Kind

Nel 2022, Fondazione PRO.SA ha ricevuto contributi in natura sotto forma di servizi pro bono per un valore di Euro 38.442,00 e di beni destinati al progetto in Armenia per Euro 19.172,00.

La strategia comunicativa di PRO.SA in Italia ha come obiettivo la diffusione di significati, di idee e di pratiche ispirati al valore di equità. La sensibilizzazione dell'opinione pubblica avviene attraverso la declinazione dei contenuti e degli sviluppi periodici dei progetti secondo gli Obiettivi di Sviluppo Sostenibile dell'Agenda 2030, che si fondano sul principio che nessuno venga lasciato indietro.

Anche nel 2022, nonostante le inevitabili difficoltà del post Pandemia, la comunicazione di PRO.SA con i suoi stakeholder si è focalizzata sul coinvolgimento degli stessi tenendoli costantemente informati sulle attività e sull'andamento dei progetti.

Solitamente, ogni anno, PRO.SA, in qualità di editore, pubblica ed invia (in versione cartacea) a sostenitori e ad amici tre numeri dell'House Organ: PROseguire. Sia nel 2020 che nel 2021, a causa dei problemi logistici causati dalle restrizioni sono stati pubblicati ed inviati solo due numeri. Nel 2022 si è tornati alla pubblicazione quadrimestrale. Oltre agli aggiornamenti riguardanti i progetti che si stanno sviluppando e le varie iniziative solidali, la pubblicazione di Aprile dava grande risalto a due Campagne di raccolta fondi **"Uniti per l'Ucraina"** e **"Una mano per Haiti"** e all'aggiornamento sugli ultimi interventi della Campagna **"Emergenza Covid 19 nel mondo"**. Il numero di Luglio conteneva uno speciale

"Bilancio Sociale 2021" e la rendicontazione dei progetti realizzati con i fondi del 5x1000.

Il numero di novembre, come sempre, accompagna il lettore verso il Natale e dà l'avvio alla Campagna Nutrizionale annuale **"Obiettivo Fame Zero"**.

Con il Direct mailing, l'impegno per l'ambiente si concretizza nell'utilizzo della plastica biodegradabile e della carta ecologica sistema Celsius.



Website e Social Media

Nel 2022, l'attività di comunicazione sui social media e web è stata incrementata. Il sito web della Fondazione, completamente rinnovato nel 2020, viene costantemente aggiornato con le news circa gli eventi e le campagne in corso e l'andamento dei progetti. Per l'invio della newsletter ad amici e sostenitori, viene utilizzata la piattaforma di MailChimp. La newsletter viene inviata a circa 2.000 contatti, sia nell'ottica di migliorare l'informazione verso stakeholders, sia per promuovere la raccolta fondi in occasioni di specifiche campagne. La pagina Facebook della Fondazione viene sempre tenuta aggiornata parallelamente al profilo Instagram. L'utilizzo dei social media si intensifica in occasione di campagne ed eventi.

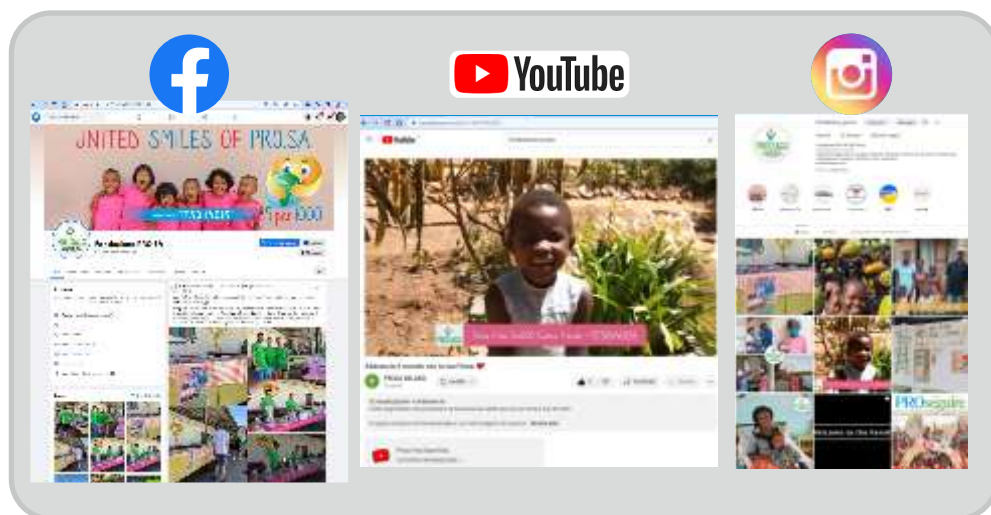

Il messaggio di filmati, spot e docu-video, che vengono pubblicati sul canale Youtube di PRO.SA, viene veicolato dedicando massima attenzione all'impatto e alla valutazione dell'efficacia che il progetto ha sulle condizioni di vita dei beneficiari, al fine di promuovere processi di sviluppo inclusivi e sostenibili, ribadendo il principio di uguaglianza e la necessità del rispetto dei diritti.

Campagna "Uniti per l'Ucraina"



Nella notte tra il 23 e 24 febbraio 2022, la Russia ha invaso l'Ucraina dando inizio ad una durissima guerra, che ancora oggi sta costando vite da una parte e dall'altra, e all'esodo di milioni di civili dalle loro case. A pochi giorni da questo fatto gravissimo, Fondazione PRO.SA ha avviato una campagna di raccolta fondi intitolandola "Uniti per l'Ucraina". Il sostegno è andato, fin dall'inizio, alle attività messe in campo dalla Caritas di Ternopil a sostegno degli sfollati dalle zone di guerra. Un'istituzione Ucraina coordinata da p. Andriy del quale conoscevamo già il prezioso operato. Comunicare non sempre è stato facile, sia per il lavoro frenetico che si svolgeva presso la Caritas sia per l'insicurezza generale, ma attraverso i social media e il sito web abbiamo tenuto aggiornati gli stakeholders di PRO.SA e promosso settimanalmente la campagna. La risposta, specialmente sull'onda delle emozioni dei primi giorni, è stata decisamente importante. PRO.SA è riuscita a coinvolgere altre Organizzazioni Non Profit, vicine da anni al proprio operato, Gruppi Missionari, Parrocchie e tantissimi privati. Una rete solidale che ancora una volta ci ha permesso di essere presenti in un luogo di grande bisogno.

Totale Raccolto Euro 58.553,42



Campagna "Obiettivo Fame Zero" 2022

La Fondazione PRO.SA promuove, annualmente, una Campagna Nutrizionale con obiettivo principale il sostegno a progetti che garantiscono l'accesso al cibo a gruppi di persone più vulnerabili: neonati, bambini, anziani e malati. L'azione di lotta alla fame messa in atto, da anni, da Fondazione PRO.SA si basa sul coinvolgimento attivo della popolazione locale per favorire, nel tempo, processi di crescita non assistenzialistici. E' di fondamentale importanza lo sviluppo di programmi integrati che mirino al collegamento tra nutrizione, sanità di base e scolarizzazione affinché le comunità locali siano principali artefici del loro sviluppo. La progettazione di microprogetti agricoli che prevedano coltivazioni sostenibili, mediante l'accesso all'acqua, l'ausilio di serre e la realizzazione di orti domestici e scolastici sono un ulteriore passo verso la formazione di agricoltori coscienti del valore legato alla nutrizione. PRO.SA interviene con progetti integrati in particolare in Burkina Faso, Kenya, Mozambico, Ruanda, Indonesia, Pakistan, Ecuador, Haiti e Perù.

Totale raccolto Euro 103.721,00



**Campagna
"Una mano per Haiti"**



Nell'agosto 2021, un violento terremoto di magnitudo 7.2 aveva colpito il sud di Haiti provocando la morte di oltre 2mila persone. PRO.SA che è presente ad Haiti dal 2010 con progetti di scolarizzazione, riabilitazione e sviluppo aveva subito avviato una campagna di raccolta fondi per intervenire nella prima emergenza pensando anche già alla fase della ricostruzione.

La campagna è continuata anche per tutto il 2022 con un costante aggiornamento sullo sviluppo degli interventi di riabilitazione e ricostruzione mediante la pagina Web, Facebook, Instagram, la Newsletter elettronica e l'House Organ quadrimestrale PROsequire.

Nel 2022, totale raccolto Euro 49.965,00



Campagna "5 per mille"



L'obiettivo comunicativo per la campagna del 5x1000 è sempre quello di creare uno slogan che possa, in poche parole, e con una o più foto significative, far comprendere impegno, mission e vision della Fondazione. Il rendiconto dell'utilizzo dei fondi del 5 per mille, con spiegazione dettagliata dei progetti sostenuti, viene pubblicata sul sito web nella sezione dedicata, su un numero della newsletter "PROsequire", consultabile on line ed inviato via email a 2.000 contatti. Il materiale informativo sulla possibilità di donare il 5 per mille viene inserito in ogni comunicazione in partenza dalla sede e nel sito della Fondazione.

Nel 2022, Fondazione PRO.SA ha ricevuto Euro 45.260,00.





DATI ECONOMICI E FINANZIARI

STATO PATRIMONIALE al 31/12/2022

Attivo	2022	2021
A) Quote associative o apporti ancora dovuti		0
B) Immobilizzazioni		
I - Immobilizzazioni immateriali		
1) costi di impianto e di ampliamento	507	761
7) altre	1.708	2.562
Totale	2.215	3.323
II - Immobilizzazioni materiali		
1) terreni e fabbricati	0	71.000
4) altri beni	485	485
Totale	485	71.485
III - Immobilizzazioni finanziarie, con separata indicazione aggiuntiva, per ciascuna voce dei crediti, degli importi esigibili entro l'esercizio successivo		
Totale immobilizzazioni	2.700	74.808
C) Attivo circolante		
I - Rimanenze		
II - Crediti, con separata indicazione aggiuntiva, per ciascuna voce, degli importi esigibili oltre l'esercizio successivo		
12) verso altri	107	168
Totale	107	168
III - Attività finanziarie che non costituiscono immobilizzazioni		
IV - Disponibilità liquide		
1) depositi bancari e postali	1.517.465	1.934.797
3) danaro e valori in cassa	2.804	2.687
Totale	1.520.269	1.937.484
Totale attivo circolante	1.520.376	1.937.652
D) Ratei e risconti attivi	2.240	7.391
TOTALE ATTIVO	1.525.316	2.019.851

Passivo	2022	2021
A) Patrimonio netto		
I - Fondo di dotazione dell'ente	306.930	306.380
II - Patrimonio vincolato		
2) Riserve vincolate per decisione degli organi istituzionali	757.760	928.700
3) Riserve vincolate destinate da terzi	395.690	723.300
Totale	1.153.450	1.652.000
III - Patrimonio libero		
IV - Avanzo/disavanzo d'esercizio	2.617	1.090
Totale patrimonio netto	1.463.010	1.959.490
B) Fondi per rischi e oneri		
Totale fondi per rischi e oneri	0	0
C) Trattamento di fine rapporto di lavoro subordinato	50.670	41.590
D) Debiti, con separata indicazione aggiuntiva, per ciascuna voce, degli importi esigibili oltre l'esercizio successivo		
7) debiti verso fornitori	3.400	2.820
9) debiti tributari	2.810	2.460
10) debiti verso istituti di previdenza e di sicurezza sociale	3.420	2.680
Totale debiti, con separata indicazione aggiuntiva, per ciascuna voce, degli importi esigibili oltre l'esercizio successivo	9.640	7.960
E) Ratei e risconti passivi	1.980	10.790
TOTALE PASSIVO	1.525.310	2.019.850

RENDICONTO GESTIONALE al 31/12/2022

ONERI E COSTI		2022	2021	PROVENTI E RICAVI		2022	2021
A) Costi e oneri da attività di interesse generale				A) Ricavi, rendite e proventi da attività di interesse generale			
1) Materie prime, sussidiarie, di consumo e di merci		0	0	1) Proventi da quote associative e apporti dei fondatori		0	0
2) Servizi		972.115	1.120.077	2) Proventi dagli associati per attività mutuali		0	0
3) Godimento beni di terzi		1.186	2.039	3) Ricavi per prestazioni e cession ad associati e fondatori		0	0
4) Personale		28.936	28.191	4) Erogazioni liberali		1.178.168	1.252.193
5) Ammortamenti		854	854	5) Proventi del 5 per mille		45.260	47.828
6) Accantonamenti per rischi ed oneri		0	0	6) Contributi da soggetti privati		0	0
7) Oneri diversi di gestione		2.662	3.567	7) Ricavi per prestazioni e cession a terzi		0	0
8) Rimanenze iniziali		0	0	8) Contributi da enti pubblici		0	10.019
9) Acc.to a riserva vincolata per decisione degli organi istituzionali		672.556	1.016.080	9) Proventi da contratti con enti pubblici		0	0
10) Utilizzo riserva vincolata per decisione degli organi istituzionali		-6.535	-263.305	10) Altri ricavi, rendite e proventi		0	934
				11) Rimanenze finali		0	0
Totale		1.671.774	1.907.503	Totale		1.223.428	1.310.974
				<i>Avanzo/ disavanzo attività di interesse generale (†)</i>		-448.346	-596.529
B) Costi e oneri da attività diverse				B) Ricavi, rendite e proventi da attività diverse			
C) Costi e oneri da attività di raccolta fondi				C) Ricavi, rendite e proventi da attività di raccolta fondi			
1) Oneri per raccolte fondi abituali		44.970	45.645	1) Proventi da raccolte fondi abituali		533.856	676.935
2) Oneri per raccolte fondi occasionali		0	0	2) Proventi da raccolte fondi occasionali		0	0
3) Altri oneri		0	0	3) Altri proventi		0	0
Totale		44.970	45.645	Totale		533.856	676.935
				<i>Avanzo/ disavanzo attività di raccolta fondi (†)</i>		488.886	631.290
D) Costi e oneri da attività finanziarie e patrimoniali				D) Ricavi, rendite e proventi da attività finanziarie e patrimoniali			
1) Su rapporti bancari		214	495	1) Da rapporti bancari		824	1.917
2) Su prestiti		0	0	2) Da altri investimenti finanziari		0	0
3) Da patrimonio edilizio		0	0	3) Da patrimonio edilizio		0	0
4) Da altri beni patrimoniali		0	0	4) Da altri beni patrimoniali		0	0
5) Accantonamenti per rischi ed oneri		0	0	5) Altri proventi		0	0
6) Altri oneri		0	0				
Totale		214	495	Totale		824	1.917
				<i>Avanzo/ disavanzo attività finanziarie e patrimoniali (†)</i>		609	1.422
E) Costi e oneri di supporto generale				E) Proventi di supporto generale			
1) Materie prime, sussidiarie, di consumo e di merci		0	0	1) Proventi da distacco del personale		0	0
2) Servizi		12.039	7.429	2) Altri proventi di supporto generale		21	17
3) Godimento beni di terzi		2.365	3.970				
4) Personale		22.805	22.354				
5) Ammortamenti		1.052	302				
6) Accantonamenti per rischi ed oneri		0	0				
7) Altri oneri		293	1.046				
8) Accantonamento a riserva vincolata per decisione degli organi istituzionali		0	0				
9) Utilizzo riserva vincolata per decisione degli organi istituzionali		0	0				
Totale		38.554	35.101	Totale		21	17
				<i>Avanzo/ disavanzo attività di supporto generale (†)</i>		-38.532	-35.084
TOTALE ONERI E COSTI		1.755.248	1.988.744	TOTALE PROVENTI E RICAVI		1.758.130	1.989.843
				AVANZO DESERCIZIO		2.881	1.099

COSTI E PROVENTI FIGURATIVI 2022

Costi figurativi		Proventi figurativi			
1) da attività di interesse generale	142.114	143.695	1) da attività di interesse generale	142.114	143.695
Totale	142.114	143.695	Totale	142.114	143.695

FONDAZIONE PER LA PROMOZIONE UMANA E LA SALUTE**PRO.SA. ONG ONULS**

Sede legale: MILANO, VIA LEPETIT, 4

Registro Persone Giuridiche n. 225 – Prefettura di Milano

Codice fiscale n. 97301140154

**RELAZIONE DELL'ORGANO DI CONTROLLO
IN ORDINE ALL'APPROVAZIONE DEL BILANCIO D'ESERCIZIO
CHIUSO AL 31/12/2022.**

**REDATTA IN BASE ALL'ATTIVITA' DI VIGILANZA ESEGUITA AI
SENSI DELL'ART. 30 DEL D.L.GS. N. 117 DEL 3 LUGLIO 2017**

Pregiatissimi Signori Consiglieri,

i sottoscritti, Dott. Giancarlo Capaldo Festa, Rag. Achille Rubini e Dott. Antonio Bramati, componenti effettivi del Collegio dei Revisori della Fondazione, nominati in data 19/07/2021, con Atto di Consiglio Provinciale della "Provincia Lombardo Veneta dell'Ordine Religioso dei Chierici Regolari Ministri degli Infermi" (Camilliani) n. 30/2021, quali Revisori per i bilanci degli esercizi finanziari per gli anni 2021-2022-2023, rassegnano la relazione in ordine al bilancio relativo all'esercizio 1/01 – 31/12/2022.

Nel corso dell'esercizio chiuso al 31 dicembre 2022 la nostra attività è stata ispirata alle disposizioni di legge e alle Norme di comportamento dell'Organo di Controllo degli Enti del Terzo settore, emanate dal Consiglio Nazionale dei Dottori Commercialisti e degli Esperti Contabili e pubblicate nel dicembre 2020.



PRO.SA

Di tale attività e dei risultati conseguiti Vi portiamo a conoscenza con la presente relazione.

Il bilancio d'esercizio della Fondazione per la Promozione Umana e la Salute Pro.Sa. Ong Onuls al 31.12.2022, è redatto in conformità all'art. 13 del D. Lgs. n. 117 del 3 luglio 2017 (d'ora in avanti Codice del Terzo settore) e del D.M. 5 marzo 2020 del Ministero del Lavoro e delle Politiche Sociali, così come integrato dall'OIC 35 Principio contabile ETS (d'ora in avanti OIC 35) che ne disciplinano la redazione.

Il bilancio evidenzia un avanzo d'esercizio di euro 2.617=, a fronte di proventi e ricavi di € 1.758.129= e di costi ed oneri di € 1.755.512=.

Evidenzia altresì un attivo patrimoniale di € 1.525.316= ed un passivo di € 1.525.316=, con € 1.463.011= di patrimonio netto, costituito, per € 306.934= dal fondo di dotazione dell'Ente, per € 1.153.460= dal patrimonio vincolato e per € 2.617= dal risultato dell'esercizio.

In relazione a quanto sopra, il Collegio, i cui componenti sono tutti regolarmente iscritti nel Registro dei Revisori Legali, certifica che la somma di € 306.934=, costituente il Fondo di Dotazione dell'Ente, risulta depositata sul conto corrente n. 18500, in essere, a nome della Fondazione, presso Banco BPM – Banca Popolare di Milano, Agenzia n. 670, Piazza Duca D'Aosta, Milano (saldo contabile al 31/12/2022 € 328.500,37=).

Alla data odierna, la suddetta somma, arrotondata ad € 320.000,00=, è stata trasferita sul conto n. 0067/00557061, in essere a nome della Fondazione, presso Fideuram, per essere investita in titoli dello Stato Italiano.

Il bilancio è stato messo a nostra disposizione nei termini di Legge.



A norma dell'art. 13, co. 1, del Codice del Terzo Settore esso è composto da stato patrimoniale, rendiconto gestionale e relazione di missione.

L'organo di controllo, non essendo stato incaricato di esercitare la revisione legale dei conti, per assenza dei presupposti previsti dall'art. 31 del Codice del Terzo Settore, ha svolto sul bilancio le attività di vigilanza e i controlli previsti dalla Norma 3.8, delle Norme di comportamento dell'organo di controllo degli enti del Terzo settore, consistenti in un controllo sintetico complessivo volto a verificare che il bilancio sia stato correttamente redatto. L'attività svolta non si è quindi sostanziata in una revisione legale dei conti. L'esito dei controlli effettuati è riportato nel successivo paragrafo 3.

1) Attività di vigilanza ai sensi dell'art. 30, co. 7 del Codice del Terzo Settore

Abbiamo vigilato sull'osservanza della legge e dello statuto, sul rispetto dei principi di corretta amministrazione e, in particolare, sull'adeguatezza degli assetti organizzativi, del sistema amministrativo e contabile, e sul loro concreto funzionamento; abbiamo inoltre monitorato l'osservanza delle finalità civiche, solidaristiche e di utilità sociale, con particolare riguardo alle disposizioni di cui all'art. 5 del Codice del Terzo Settore, inerente all'obbligo di svolgimento in via esclusiva o principale di una o più attività di interesse generale, all'art. 6, inerente al rispetto dei limiti di svolgimento di eventuali attività diverse, all'art. 7, inerente alla raccolta fondi, e all'art. 8, inerente alla destinazione del patrimonio e all'assenza (diretta e indiretta) di scopo luoro.

Per quanto concerne il monitoraggio degli aspetti sopra indicati e delle relative disposizioni, si riferiscono di seguito le risultanze dell'attività svolta:

- l'ente persegue in via prevalente le attività di interesse generale costituite dalla promozione del miglioramento della qualità di vita e lo sviluppo culturale, sociale e ambientale, nei settori della beneficenza, dell'educazione e dell'assistenza sociale, sociosanitaria e sanitaria a favore dei bisognosi e delle popolazioni in via di sviluppo;
- l'ente non effettua attività diverse previste dall'art. 6 del Codice del Terzo Settore;
- l'ente ha posto in essere attività di raccolta fondi secondo le modalità e i limiti previsti dall'art. 7 del Codice del Terzo Settore e dalle relative linee guida; ha inoltre correttamente rendicontato i proventi e i costi di tali attività nella Relazione di missione;
- l'ente ha rispettato il divieto di distribuzione diretta o indiretta di avanzi e del patrimonio; a questo proposito, ai sensi dell'art. 14 del Codice del Terzo Settore, ha pubblicato le retribuzioni corrisposte al personale dipendente. I componenti degli organi sociali svolgono la loro attività a favore dell'Ente a titolo assolutamente gratuito;

Abbiamo vigilato sull'osservanza delle disposizioni recate dal D.Lgs. 8 giugno 2001, n. 231.

Abbiamo partecipato a tutte le riunioni dell'organo Amministrativo e, sulla base delle informazioni disponibili, non abbiamo rilevato particolari da segnalare.

Abbiamo acquisito dall'organo di amministrazione, con adeguato anticipo, anche nel corso delle sue riunioni, informazioni sul generale andamento della gestione e sulla sua prevedibile evoluzione, nonché sulle operazioni di maggiore rilievo, per le loro dimensioni o caratteristiche, effettuate dall'ente e,

in base alle informazioni acquisite, non abbiamo osservazioni particolari da riferire.

Abbiamo acquisito conoscenza e abbiamo vigilato sull'adeguatezza dell'assetto organizzativo, amministrativo e contabile e sul suo concreto funzionamento anche tramite la raccolta di informazioni dai responsabili delle funzioni e a tale riguardo non abbiamo osservazioni particolari da riferire.

Abbiamo acquisito conoscenza e vigilato, per quanto di nostra competenza, sull'adeguatezza e sul funzionamento del sistema amministrativo-contabile, nonché sull'affidabilità di quest'ultimo a rappresentare correttamente i fatti di gestione, mediante l'ottenimento di informazioni dai responsabili delle funzioni e l'esame dei documenti aziendali, e a tale riguardo, non abbiamo osservazioni particolari da riferire.

Non sono pervenute denunce dai soci ex art. 29, co. 2, del Codice del Terzo Settore.

Nel corso dell'attività di vigilanza, come sopra descritta, non sono emersi altri fatti significativi tali da richiederne la menzione nella presente relazione.

2) Osservazioni in ordine al bilancio d'esercizio

L'organo di controllo, non essendo incaricato della revisione legale, ha svolto sul bilancio le attività di vigilanza previste Norma 3.8. delle "Norme di comportamento dell'organo di controllo degli enti del Terzo settore" consistenti in un controllo sintetico complessivo volto a verificare che il bilancio sia stato correttamente redatto. In assenza di un soggetto incaricato della revisione legale, inoltre, l'organo di controllo ha verificato la rispondenza del bilancio e della relazione di missione ai fatti e alle informazioni di rilievo di cui l'organo di controllo era a conoscenza a seguito della partecipazione alle

riunioni del Consiglio di Amministrazione, dell'esercizio dei suoi doveri di vigilanza, dei suoi compiti di monitoraggio e dei suoi poteri di ispezione e controllo.

Per quanto a nostra conoscenza, gli amministratori, nella redazione del bilancio, non hanno derogato alle norme di legge ai sensi dell'art. 2423, co. 5, c.c.

3) Osservazioni e proposte in ordine alla approvazione del bilancio

Considerando le risultanze dell'attività da noi svolta, invitiamo il Consiglio di Amministrazione ad approvare il bilancio d'esercizio chiuso al 31 dicembre 2022, così come redatto.

L'organo di controllo concorda con la proposta di destinazione dell'avanzo di € 2.617=, per il 50% al fondo di dotazione e per il restante 50% al progetto "B.L. Tezza Special School for the deaf", Kenya.

Milano, 3 aprile 2023.

Capaldo Festa Dott. Giuseppe

Rubini Itag, Achille

Benati Dati, Antonio





Via R. Lepetit, 4 – 20124 Milano
tel. +39.0267100990
email: info@fondazioneprosa.it

Per donazioni:

Conto Corrente Postale

n° 41914243

Conto Corrente Bancario

IBAN IT 68 J 02008 01600 000102346939

BIC: UNCRITMMXXX

5x1000

codice fiscale 97301140154

Seguici su:



e visita il nostro sito
www.fondazioneprosa.it

