



REPORT SOCIALE 2018



nota metodologica

Il bilancio è uno strumento fondamentale per la vita dell'associazione perché permette di effettuare un monitoraggio delle attività svolte e degli obiettivi raggiunti; consente di riflettere sulle eventuali criticità, di elaborare una strategia programmatica per l'anno successivo e di riflettere sull'andamento generale.

Questo bilancio sociale, arrivato alla sua decima edizione, vuole essere una **rendicontazione puntuale, comprensibile e tangibile delle varie attività del Movimento Shalom**. Vogliamo che sia uno strumento di accountability nei confronti dei nostri sostenitori, partner, beneficiari ed altri a qualsiasi titolo interessati a conoscere le attività che svolgiamo in Italia e all'estero, come stiamo perseguendo la nostra missione, come sono state impegnate le risorse umane e finanziarie e i risultati sociali raggiunti nell'anno 2018.

Per la realizzazione di questo strumento è stato costituito un **gruppo di lavoro** che avesse conoscenza diretta dei vari settori in cui opera il Movimento. Questo team, composto dai dipendenti che lavorano presso la sede centrale e da Gabriella Messerini, coordinatore del Consiglio Economico, si è confrontato sulla valenza del Bilancio Sociale, sui contenuti da inserire e sui temi da sviluppare. Ai referenti delle sezioni in Italia sono state inviate delle schede per la raccolta dei dati sulle attività svolte, sui progetti sostenuti direttamente (ove presenti) e sul numero di soci e volontari attivi nella sezione. I coordinatori delle sezioni all'estero sono stati coinvolti attraverso schede di raccolta dati o interviste dirette o sono stati utilizzati i rendiconti elaborati per i finanziatori dei progetti.

Quest'anno si è svolto un lavoro di definizione e sistematizzazione degli indicatori che porterà negli anni a venire ad avere informazioni comparabili, a migliorare la qualità dei dati e la capacità di rendicontare in maniera sempre più completa i risultati conseguiti; in questo lavoro siamo stati coadiuvati dalla consulente del CESVOT Claudia Montagnani. Per l'elaborazione del nostro Bilancio sociale abbiamo fatto riferimento alle **linee guida dell'Agenzia per il Terzo Settore**. In conformità a queste linee guida, nel redigere il Bilancio Sociale ci siamo attenuti ai principi di rilevanza, chiarezza, completezza, comparabilità, verificabilità, trasparenza e attendibilità.

2 Questo bilancio viene presentato durante l'Assemblea dei soci, viene inoltre stampato in 250 copie e distribuite ai soci e stakeholder, pubblicato sul sito e un estratto viene pubblicato sul periodico semestrale.

Sommario

1	nota metodologica
2	chi siamo
2	la nostra storia
3	missione e valori
4	governo
5	composizione sociale
6	struttura
8	chi siamo
10	stakeholder
13	attività statutarie
14	attività con i giovani
16	eventi culturali
17	scuola di pace all'estero
18	viaggi umanitari
19	cooperazione allo sviluppo
27	accoglienza umanitaria
28	sostegno a distanza
29	adozione internazionale
30	raccolte fondi
31	comunicazione
31	elementi critici
32	situazione economico-finanziaria

chi siamo

Il Movimento Shalom è:

ASSOCIAZIONE DI VOLONTARIATO

Nasce nel 1974 e
si costituisce con atto pubblico nel 1997

ONLUS DI DIRITTO

Posizione n. 197 nell'Albo delle associazioni
di volontariato della provincia di Pisa

ENTE AUTORIZZATO ALLE ADOZIONI INTERNAZIONALI

Autorizzazione della Presidenza del
Consiglio dei Ministri 88/2000/ AE/AUT/CC
dell'8 maggio 2001

ONG

Ministero degli Affari Esteri D.M. n° 1040/5
del 10/05/2013

Organizzazione Di Volontariato

secondo il nuovo Codice del Terzo Settore

Dati anagrafici dell'ente

Denominazione

Movimento Shalom onlus

Codice fiscale

91003210506

Sede

via Carducci 4, San Miniato (PI)

Sede distaccata

corso Piemonte 105, Taranto (TA)

la nostra storia

- **1974** nascita del Movimento Shalom a Staffoli (PI) su iniziativa di Don Andrea Pio Cristiani
- **1987** inizio delle attività di solidarietà all'estero
- **1995** inizio delle adozioni a distanza in Burkina Faso
- **1997** inizio del Progetto Acqua e perforazione del primo pozzo
- **2007** inaugurazione del centro Laafi Roogo, sede del Movimento Shalom in Burkina Faso
- **2012** nascita dell'Associazione Il Mondo che vorrei
- **2014** inaugurazione dell'Atelier Shalom a San Miniato
- **2018** festeggiamenti per il trentennale della presenza del Movimento Shalom in Burkina Faso

missione e valori

Missione

La missione del Movimento Shalom è diffondere una cultura di pace, fratellanza e solidarietà verso gli ultimi della Terra. In modo particolare viene affermato il primato della cultura, della formazione e del lavoro come diritto fondamentale di ogni essere umano. Il metodo di intervento che Shalom ha scelto per realizzare la propria missione si muove fra due ambiti, la **Scuola di Pace** e la **Cooperazione Internazionale**. Questi ambiti fra loro complementari e connessi sono ambedue rivolti a sensibilizzare, a stimolare, a promuovere i valori della pace e della giustizia sociale.

Scuola di Pace

In questo ambito rientrano le attività volte alla **formazione delle coscienze** ai valori di cui Shalom è portatore, cioè pace, solidarietà e giustizia sociale. L'impegno è rivolto sia ai giovani attraverso corsi di formazione, che a minori ed adulti attraverso progetti culturali a carattere educativo e ricreativo. Tali attività si svolgono in Italia e all'estero sia nelle diverse sedi locali dell'associazione che in altri ambiti di aggregazione come scuole o centri giovanili.

Dal 2015 le attività del Movimento Shalom in questo settore si sono ampliate includendo anche la formazione e il sostegno all'inserimento sociale dei **richiedenti asilo** presenti sul nostro territorio, attraverso un progetto di accoglienza e attività di formazione e integrazione.

Cooperazione Internazionale

I progetti di cooperazione internazionale sono la naturale continuazione dell'attività di volontariato in Italia: perché ci sia la pace infatti occorre eliminare le ingiustizie e le disuguaglianze, prima tra tutte quella tra il Sud e il Nord del mondo. La modalità operativa della cooperazione del Movimento Shalom intende superare l'idea di carità per investire in progetti capaci di creare opportunità di crescita e sviluppo e di migliorare le competenze della popolazione locale per contribuire ad uno sviluppo sostenibile del paese. In particolare vengono implementati progetti di **formazione** primaria, secondaria e superiore e di **sviluppo rurale** per migliorare le tecniche agricole, aumentare le entrate delle famiglie povere e superare l'economia di sussistenza. Dal 2001 inoltre il Movimento Shalom è riconosciuto come ente autorizzato per l'**adozione internazionale**.

Valori

Condivisione

Condividere vuol dire camminare insieme, vuol dire partecipare alla vita altrui. Questo fa Shalom: condivide con i poveri più poveri la loro miseria. Va nei paesi del Terzo Mondo non come benefattore, non come "salvatore" ma semplicemente come amico pronto a mettersi in gioco.

Giustizia

Giustizia è ordine dei rapporti umani, è la volontà di riconoscere a ciascuno ciò che gli è dovuto, è l'esigenza di sopprimere la miseria, la disuguaglianza, lo sfruttamento. Senza giustizia non c'è pace. Shalom opera in Italia e all'Estero nella promozione della giustizia sociale e nell'abbattimento delle differenze fra Nord e Sud del mondo. Lavora per uno stile di vita sobrio e responsabile, contribuisce ad una società più equa.

Solidarietà

Il Movimento Shalom si propone di promuovere la solidarietà attraverso iniziative di cooperazione internazionale ed interventi di sostegno in Italia. Cooperare non vuol dire solo attuare progetti di sviluppo, ma vuol dire fare cultura solidale attraverso lo scambio fra comunità del Nord e del Sud del mondo. Un esempio di solidarietà concreta in Italia è dato dall'inserimento di persone svantaggiate tramite il lavoro e l'aggregazione nel tessuto sociale.

Fratellanza

Il Movimento Shalom è consapevole che la pace può nascere soltanto quando diventeremo liberi e uguali, quando riconosceremo nell'altro non un nemico o comunque una minaccia ma un fratello. Shalom raggruppa persone dai diversi orientamenti culturali, politici e religiosi. Questo impegno unitario e comunitario dà forza al suo agire.

governo

Art. 8 statuto: "L'associazione ha struttura democratica e il criterio di deliberazione dei suoi organi è collegiale e maggioritario. Ciascun associato ha uguale diritto di partecipare allo svolgimento della vita sociale concorrendo alla determinazione delle decisioni inerenti allo scopo e alla gestione dell'attività dell'Ente. L'associazione è aperta all'ingresso di nuovi soci senza discriminazione di razza, sesso, religione, opinioni politiche, condizioni personali e sociali. I soci possono essere sia persone fisiche che enti."

RIUNIONI E ASSEMBLEE

- Assemblea dei soci: 16/05 e 04/11
- Riunione Ufficio di Presidenza: 10/03 e 03/12
- Riunione Consiglio Economico: 15/03
- Riunione Consiglio di Indirizzo: 04/11



Durante l'Assemblea del 4 novembre 2018 è stato eletto il nuovo Ufficio di Presidenza.

Assemblea dei soci

nomina i membri del Consiglio di Indirizzo, approva le proposte di candidatura del Presidente, dei Vice Presidenti, del Segretario e dei membri del Consiglio Economico. Delibera sugli indirizzi generali dell'attività associativa, sull'approvazione del bilancio consuntivo e preventivo, sulle questioni patrimoniali e sullo scioglimento dell'associazione.



Collegio Sindacale

CARLA BORGIOLI
FABRIZIO MORI
SIMONE MORI



è costituito da tre membri eletti dall'assemblea dei soci. Hanno il compito di accertare la regolare tenuta della contabilità sociale, redigono una relazione al bilancio annuale, possono accertare la consistenza di cassa e l'esistenza dei valori e di titoli di proprietà sociale e possono procedere in qualsiasi momento, anche individualmente, ad atti di ispezione e di controllo.

Consiglio Economico

è formato dal Coordinatore, dal Fondatore e da altri sette membri nominati dal Consiglio d'indirizzo. Ha la funzione di predisporre il bilancio consuntivo e preventivo, contabilizzare i movimenti di cassa ed esprimere parere preventivo sulla fattibilità economica finanziaria dei progetti del Movimento.

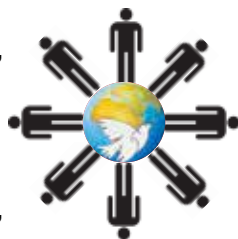

Ufficio di Presidenza

VIERI MARTINI (Presidente)
NICO GIUSTI (vicepresidente con delega)
CHIARA BODDI E KAROLINA TESTAFERRATA (vicepresidenti)
NAZARENO ZANGARI (segretario)
DON ANDREA PIO CRISTIANI (coordinatore del consiglio di indirizzo)
GABRIELLA MESSERINI (coordinatore del collegio sindacale)

Il presidente, il segretario ed i vice presidenti sono eletti fra i soci dopo l'approvazione delle proposte di candidatura da parte dell'Ufficio di Presidenza anche il fondatore ed il coordinatore del consiglio di indirizzo. Gli incarichi in partiti politici.

Il Presidente ha la rappresentanza dell'associazione di fronte alle autorità e presiede l'assemblea generale degli associati. L'Ufficio di Presidenza decide sulle iniziative e sulle proposte presentate al Movimento e la partecipazione del Movimento ad iniziative di Enti e di Associazioni. Il Movimento stesso, designandone i rappresentanti.

Nel 2018 ha terminato il suo mandato l'Ufficio di Presidenza composto da David Bertuccelli, Lucia Parente (vice-presidenti), Maria Grazia Cacioppo. Il nuovo Ufficio di Presidenza è stato eletto il 4 novembre 2018 e re

Deleghe speciali

- Luca Martini ha la delega per rappresentare il Movimento Shalom presso la Commissione per le Adozioni Internazionali
- Lucia Parente ha la delega per rappresentare Shalom nelle attività del Sud Italia

composizione sociale

Il Movimento Shalom è un'associazione di persone: in base allo statuto possono essere soci "persone di ogni età, estrazione sociale, culturale e religiosa, purché corrispondano al requisito di comprovata moralità e condividano gli ideali e le finalità dell'associazione. L'adesione all'associazione risulta dalla carta di appartenenza".

I soci sono presenti su tutto il territorio nazionale e in tutti i paesi in cui opera.



FONDATORI

coloro che hanno iniziato l'attività del Movimento e che fanno parte di diritto del Consiglio d'indirizzo

Socio Fondatore del Movimento Shalom è don Andrea Pio Cristiani

ONORARI

coloro che per meriti culturali, umanisti, scientifici hanno contribuito allo sviluppo ed alla conoscenza del Movimento

Mons. Roberto Rodriguez (Presidente Onorario), Eugenio Giani, Lili Vera Gutmann, Mons. Andrea Migliavacca, Mons. Anatole Milandou, On. Rosa Maria Di Giorgi, Gianni Lusena

ORDINARI

coloro che condividono gli ideali del Movimento e richiedono di farne parte mediante comunicazione alla segreteria centrale

16.637 SOCI ORDINARI

VOLONTARI

coloro che partecipano attivamente alle iniziative del Movimento. Per tale categoria di soci l'ammissione alla compagine sociale del Movimento avviene tramite domanda pervenuta all'ufficio di presidenza

815 SOCI VOLONTARI

SOSTENITORI

coloro che nei modi più svariati sostengono l'ideale e le opere del Movimento. Per tale categoria di soci l'ammissione alla compagine sociale del Movimento avviene automaticamente all'atto formale del sostegno alle iniziative o mediante comunicazione alla segreteria centrale del Movimento

4.190 SOCI SOSTENITORI

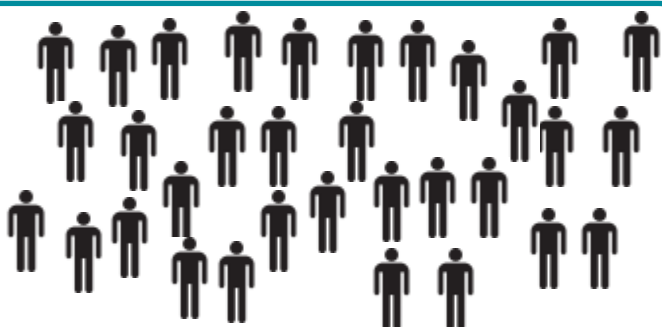

Consiglio di Indirizzo

79 MEMBRI

è formato dal responsabile di ciascuna commissione, dai referenti dei settori di attività e delle sezioni territoriali o loro delegati, dal Presidente, dai vice presidenti, dal Segretario, da un delegato del Consiglio economico, dal socio fondatore e dai soci onorari.

I suoi compiti sono quello di sensibilizzare sui temi di interesse mondiale, deliberare sulle questioni riguardanti l'attività del Movimento finalizzate alla formazione dell'ideale comune e all'unità dei suoi membri e redigere il programma delle attività annuali per tutti i settori.



Presidenza

(Presidente)
(Vice Presidenti con delega giovani),
(Segretario)
(Socio Fondatore)
(Consiglio Economico)

La Presidenza è composta da tutti i componenti del Movimento dal Consiglio d'indirizzo e dalla Segreteria. Fanno parte dell'Ufficio di Presidenza il Consiglio economico. Per tali cariche vige una incompatibilità con

La Presidenza è composta da tutti i componenti del Movimento dal Consiglio d'indirizzo e dalla Segreteria. Fanno parte dell'Ufficio di Presidenza il Consiglio economico. Per tali cariche vige una incompatibilità con

La Presidenza è composta da tutti i componenti del Movimento dal Consiglio d'indirizzo e dalla Segreteria. Fanno parte dell'Ufficio di Presidenza il Consiglio economico. Per tali cariche vige una incompatibilità con

La Presidenza è composta da tutti i componenti del Movimento dal Consiglio d'indirizzo e dalla Segreteria. Fanno parte dell'Ufficio di Presidenza il Consiglio economico. Per tali cariche vige una incompatibilità con



struttura

Il Movimento Shalom ha ritenuto utile, per la gestione delle sue attività, dotarsi di una struttura che comprende referenti locali, sezioni, commissioni.

Referenti e Sezioni

I soci del Movimento Shalom sono suddivisi in Italia e all'estero in sezioni che lavorano per promuovere gli ideali di pace, solidarietà e giustizia sociale di cui il Movimento è portatore.

In Italia i soci svolgono attività di sensibilizzazione, attività sociali, culturali e di raccolta fondi per i progetti di cooperazione gestiti dalla sede centrale o dalla sezione stessa.

All'estero le sezioni e i referenti promuovono gli ideali di pace e fratellanza di cui il Movimento è portatore, organizzano eventi sociali e iniziative di solidarietà verso i meno fortunati.

Per facilitare l'attività di cooperazione alcune sezioni

hanno richiesto un riconoscimento ufficiale da parte del governo locale. Le sezioni che hanno ricevuto un riconoscimento ufficiale nel paese in cui operano sono: Burkina Faso, Benin, Togo, Sud Sudan, Repubblica del Congo, Senegal, Uganda, Repubblica Democratica del Congo.

Commissioni

I soci possono far parte di **commissioni tecniche**, gruppi di lavoro finalizzati ad interessi specifici o ad intrattenere relazioni con un paese in via di sviluppo. Sono formate da volontari e si riuniscono per seguire le attività a cui sono preposti.

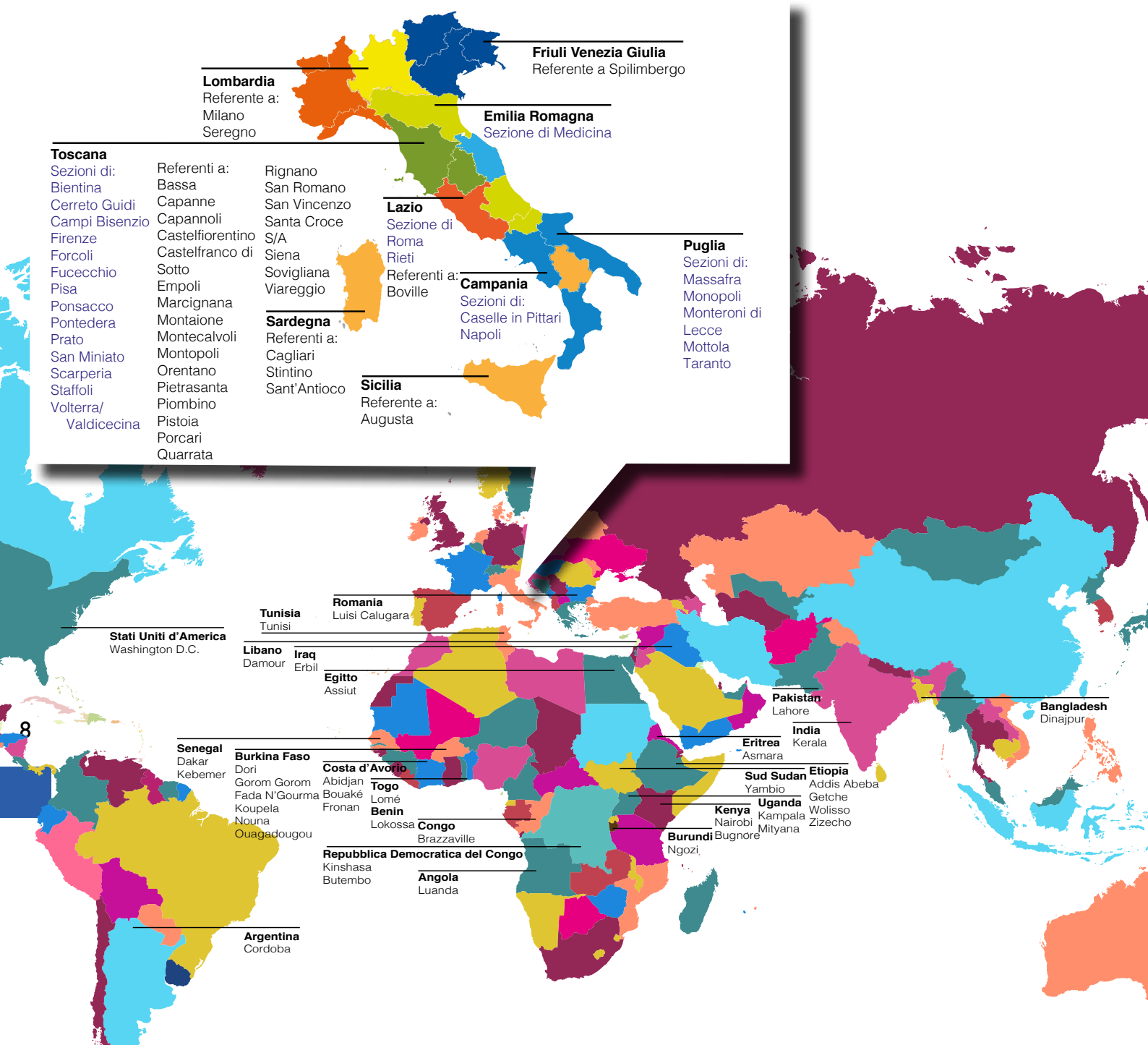

chi siamo

Volontari

Il Movimento ha un grande patrimonio costituito dai suoi volontari che mettono a disposizione degli ideali e della missione Shalom le loro professionalità, capacità, competenze, idee e tempo. Vengono impiegati nella realizzazione delle attività con i giovani, nelle raccolte fondi, nel monitoraggio dei progetti di cooperazione, nel supporto alle attività di gestione della sede.

volontari

815 impegnati nelle diverse attività presso la sede centrale, nelle sezioni e all'estero

Servizio Civile

4 volontari fino al 12/11/2018
4 volontari dal 22/05/2018



I giovani sono coinvolti nelle attività della Scuola di Pace, in particolare nel progetto Atelier, nei campi dell'Estate Shalom, e nelle attività di comunicazione e promozione del volontariato presso la sede del Movimento.

Volontari in sede

5 volontari
2 tirocinio in ufficio progettazione



Volontari all'estero

10 volontari



Volontari presso Atelier

3 volontari
2 tirocini curricolari
2 inserimenti lavorativi socio-assistenziali



Volontari durante campi estivi

11 volontari e 8 studenti in alternanza scuola lavoro presso l'Atelier Shalom
30 giovani e 5 cuochi presso i campi di Streda e Fivizzano

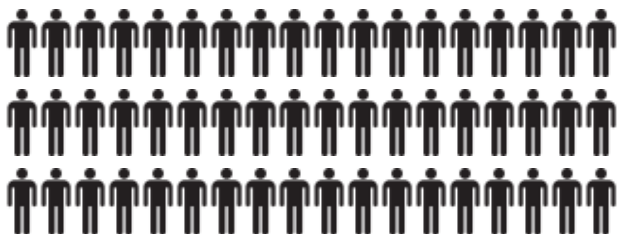

Volontari delle raccolte fondi nazionali

54 volontari

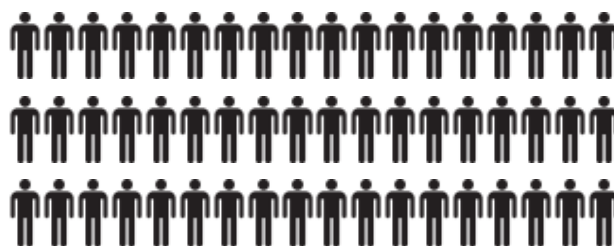

Dipendenti

La struttura operativa del Movimento Shalom è formata da **4** dipendenti con contratto full time, **2** con contratto part time e **3** collaboratori che lavorano a servizio del volontariato, dei progetti e delle iniziative promosse. Inoltre **7** dipendenti e **8** collaboratori sono impiegati nella gestione dei CAS (Progetto Accoglienza). Il personale opera presso la sede centrale del Movimento Shalom, tranne 1 dipendente che presta il suo servizio part time presso la sezione di Taranto.

Non esiste una suddivisione gerarchica degli incarichi, ma una suddivisione dei compiti in base alle necessità organizzative ed operative. Settimanalmente l'organico in sede si riunisce per programmare le attività e verificare lo stato di avanzamento dei progetti.



Tutti i volontari e i dipendenti che operano per il Movimento Shalom sono una ricchezza per l'associazione perché mettono a disposizione le proprie competenze, il proprio tempo e la propria passione per la realizzazione delle attività in Italia e all'estero.

Per valorizzarle al meglio vengono realizzate **formazioni specifiche per i volontari**:

- formazione animatori (vd. p. 15);
- corso di formazione gratuiti "Social & Web Marketing" all'interno del progetto "La Rete Globale del Sostegno a Distanza promuove cittadinanza attiva, partecipazione sociale e relazioni solidali" (capofila ForumSAD, finanziamento Fondazione Con il Sud);
- formazione generale e formazione specifica per volontari in Servizio Civile: la formazione generale viene realizzata da FOCSIV con la partecipazione di un operatore del Movimento Shalom, mentre la formazione specifica viene realizzata in-site.

Viene inoltre favorita la **formazione dei dipendenti** perché possano acquisire e aggiornare le competenze necessarie per la gestione e organizzazione delle attività:

- "La progettazione sociale. Progettare in rete per lo sviluppo locale" (dal 2 marzo al 5 maggio - Firenze - CESVOT e Università di Firenze, Scienze dei Servizi Giuridici);
- "La Theory of Change per la Cooperazione Internazionale - Opportunità e criticità nella progettazione" (22 e 23 marzo - Bologna);

- Workshop Formazione formatori Servizio Civile (17 e 18 settembre - Roma - FOCSIV);
- Convegno internazionale "L'accoglienza di bambini in stato di abbandono nel mondo: strumenti giuridici a confronto", (Firenze, 19 ottobre 2018, Istituto degli Innocenti /Formazione CAI);
- Seminario "Sostegno a distanza e politiche per l'infanzia nella cooperazione allo sviluppo del nostro Paese" (21 Novembre 2018 - Roma, Sala Onofri DGCS - MAECI).



stakeholder

I portatori di interesse (stakeholder) sono persone, gruppi o enti con interessi legittimi rispetto alle attività dell'associazione, sono coinvolti nella sua missione, nella buona riuscita delle attività e ne condividono le finalità. Shalom tiene relazioni aperte al confronto e al rispetto delle attese di ogni portatore di interesse. Il collante che tiene legati gli stakeholders tra loro e col Movimento è rappresentato dall' *idem sentire* nei confronti dei valori della pace e della solidarietà. I particolarismi vengono così superati in ragione di un rapporto di dialogo continuo e aperto. In questo capitolo saranno presentati gli stakeholders direttamente coinvolti nell'attività Shalom.

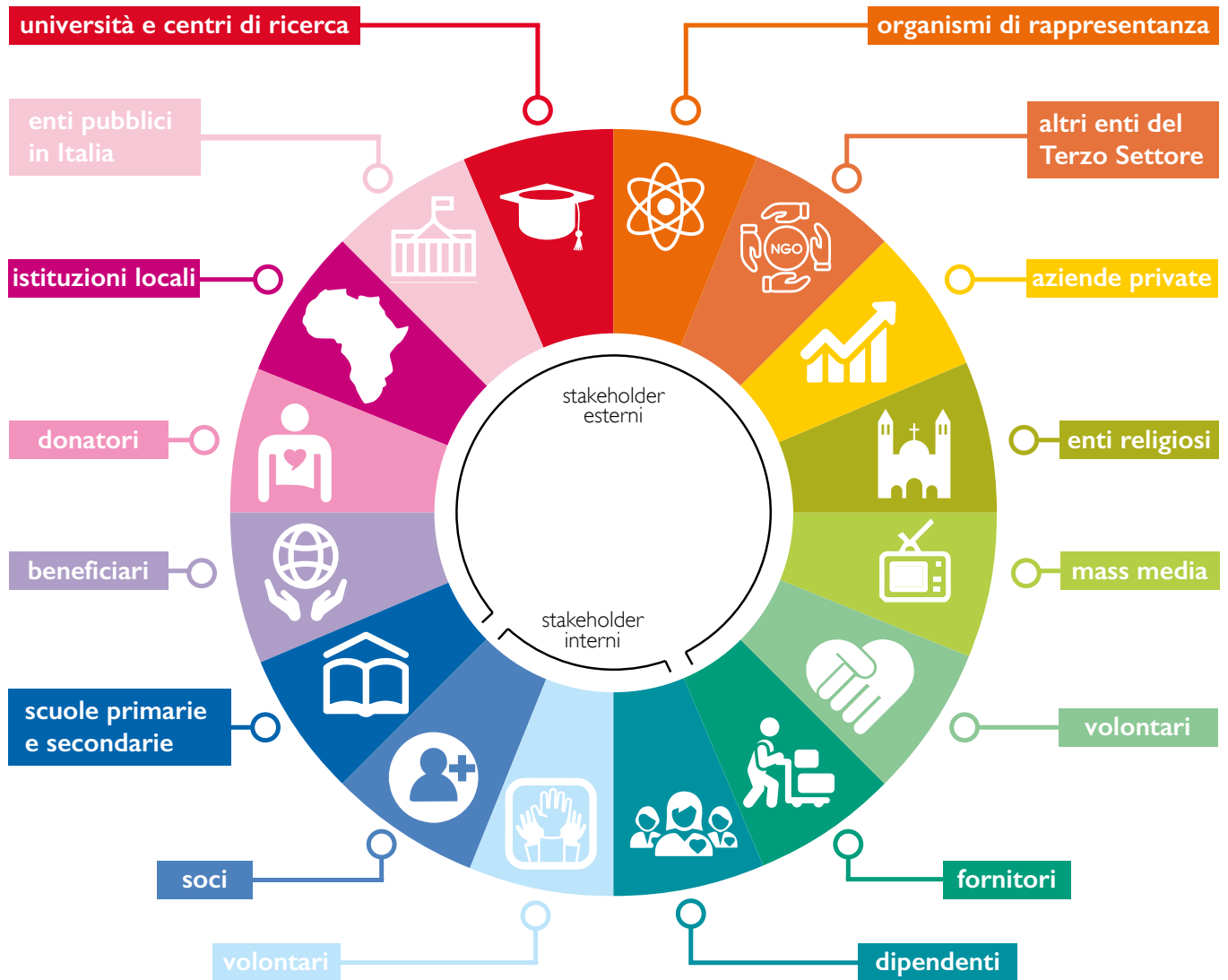

STAKEHOLDER INTERNI

Gli stakeholder interni sono coloro che per responsabilità, influenza, prossimità, vicinanza e dipendenza si impegnano in maniera continuativa nel perseguire la missione di Shalom.

Possiamo distinguerli in **volontari, dipendenti e soci**. Essi sono il vero motore dell'associazione e vengono pertanto coinvolti nel processo decisionale attraverso le Assemblee dei soci. A loro sono inoltre rivolte le attività di comunicazione, per coinvolgerli nelle diverse iniziative, condividere i risultati raggiunti e sensibilizzarli sulle tematiche legate allo sviluppo del Sud del mondo e del volontariato.

STAKEHOLDER ESTERNI

Gli stakeholder esterni sono quei soggetti che pur operando all'esterno dell'associazione hanno un rilevante e fondamentale interesse per la sua attività.

I principali stakeholder esterni sono i **beneficiari** dei nostri progetti. E' per loro e insieme a loro che implementiamo i nostri interventi di educazione alla pace e di cooperazione per lo sviluppo.

Vi sono poi i **fornitori**, i **donatori**, gli **organismi di rappresentanza** e i **partner**.

beneficiari

Il coinvolgimento dei beneficiari è essenziale per garantire la sostenibilità delle iniziative intraprese. In Italia come nei paesi terzi vengono coinvolti attraverso incontri sul territorio e la disseminazione di strumenti di comunicazione come il bilancio sociale, le newsletter, i social e il semestrale Shalom, i depliant informativi sui vari progetti.

fornitori

La scelta dei fornitori avviene in base alla professionalità e alla sensibilità che questi hanno rispetto alle attività educative e alla solidarietà promosse dalla nostra associazione.

donatori

Il rapporto con i donatori è una componente essenziale del lavoro del Movimento Shalom: la sensibilizzazione sulle tematiche dei paesi in via di sviluppo, la narrazione degli interventi realizzati con i contributi, la diffusione dei risultati ottenuti grazie a questi interventi sono infatti un impegno costante del Movimento Shalom. I donatori ricevono il ringraziamento e sono informati sul corrispettivo della propria donazioni attraverso tutti i mezzi di comunicazione del Movimento Shalom (social, semestrale Shalom, sito, comunicati stampa).

organismi di rappresentanza

Il Movimento Shalom fa parte di alcune reti rappresentative che supportano l'associazione a diversi livelli: offrendo servizi di formazione, opportunità di creare partenariati per la realizzazione di iniziative, rappresentanza nei confronti degli organi statali. Il Movimento Shalom partecipa alle assemblee dei soci attraverso il Presidente o un suo rappresentante.

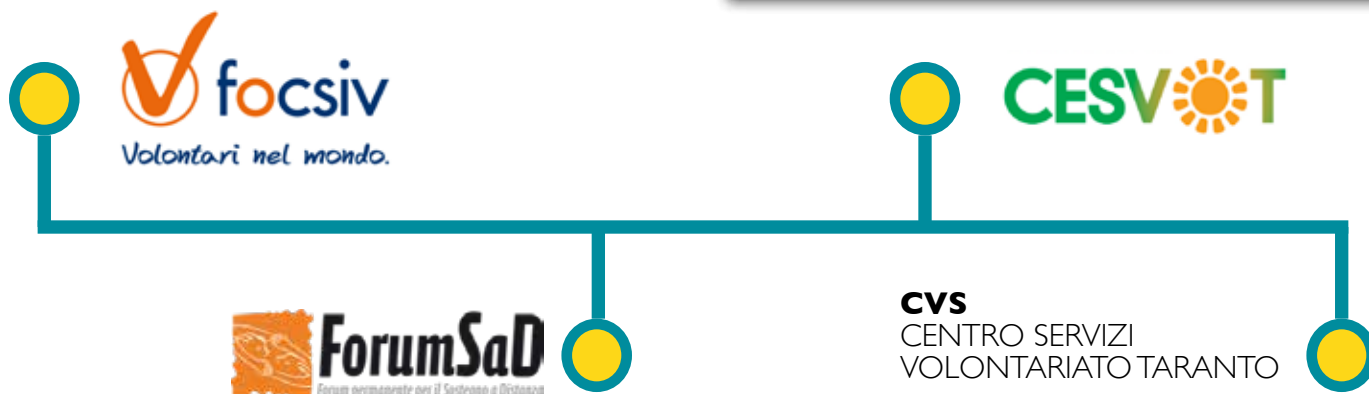

partner dei progetti in Italia e nei paesi in via di sviluppo

ENTI E AMMINISTRAZIONI PUBBLICHE IN ITALIA

Gli enti pubblici possono essere coinvolti in quanto partner e/o finanziatori. Come partner il loro coinvolgimento è legato alla trasmissione di buone pratiche e alla formazione delle istituzioni locali nei paesi terzi. Sono inoltre coinvolti nelle attività di sensibilizzazione in Italia come partner o finanziatori.

Nel caso siano finanziatori di progetti richiedono delle rendicontazioni periodiche, nel caso siano partner chiedono di essere informati sulle attività svolte nei paesi terzi.

ISTITUZIONI LOCALI

Le istituzioni locali sono un partner essenziale per la realizzazione delle attività nei paesi terzi, poiché il loro coinvolgimento garantisce la sostenibilità delle attività intraprese.

Per coinvolgerli nelle attività di progetto e condividere i risultati attesi e gli obiettivi raggiunti vengono organizzate riunioni di progetto e visite ed elaborati rapporti sulle attività.

FONDAZIONI

Il Movimento Shalom beneficia di finanziamenti da parte di alcune fondazioni (Fondazione Il cuore si scioglie, Fondazione Cassa di Rismario di San Miniato, Fondazione Con il Sud) per realizzare attività in Italia e all'estero e rendiconta periodicamente attraverso l'invio di report narrativi e finanziari.

UNIVERSITA' E CENTRI DI RICERCA

Fanno parte di questa categoria le università di Pisa e Torino, partner di alcuni progetti di cooperazione in Burkina Faso. Svolgono attività di analisi e diagnostica dei contesti in cui si svolgono le attività progettuali, per garantire una corretta individuazione dei settori di intervento e degli obiettivi di progetto.

Il coinvolgimento di questi partner è legato allo scambio durante le varie fasi dei progetti in cui sono coinvolti, e avviene attraverso riunioni in presenza o online, comunicazioni via mail e condivisione dei risultati di progetto.

SCUOLE PRIMARIE E SECONDARIE

Le scuole sono un partner essenziale del Movimento Shalom poiché entrambi condividono la missione di formare i giovani: per questo motivo vi è una stretta collaborazione per la realizzazione di attività di educazione alla pace. Anche le attività di doposcuola vengono svolte in stretta collaborazione con la scuola in modo da offrire un sostegno coordinato ed efficace. Il contatto con le scuole avviene attraverso le direzioni scolastiche o attraverso la facilitazione di docenti soci del Movimento.

ALTRI ENTI DEL TERZO SETTORE

Il Movimento Shalom collabora con altri enti del Terzo Settore in progetti di cooperazione o nelle attività di educazione alla pace in Italia. La collaborazione rafforza infatti l'efficacia delle iniziative intraprese, inoltre è importante lo scambio di buone pratiche.

ENTI RELIGIOSI

Alcuni dei progetti di cooperazione del Movimento Shalom sono realizzati in collaborazione con enti religiosi locali come parrocchie o diocesi che costituiscono il partner operativo in loco; la collaborazione si basa sul medesimo intento di diffusione degli ideali di pace e solidarietà che entrambi condividono. In Italia alcuni enti religiosi (come la Conferenza Episcopale Italiana e la Tavola Valdese) finanziano alcuni progetti di cooperazione.

AZIENDE PRIVATE

Le aziende private possono essere partner e/o finanziatrici di alcuni progetti e iniziative del Movimento Shalom. Le informazioni sui risultati ottenuti grazie ai loro contributi sono inviate attraverso rendicontazioni e report periodici.

MASS MEDIA

Fanno parte di questa categoria giornali e reti locali e nazionali: il loro coinvolgimento può essere di vario tipo: invio comunicati stampa per la diffusione delle iniziative realizzate in Italia o all'estero, accordi per la promozione di particolari campagne, invio di contenuti periodici per rubriche sulla solidarietà, richiesta informazioni in caso di particolari eventi (in particolare nei paesi in cui siamo presenti).

attività statutarie

Le attività del Movimento Shalom sono descritte nell'articolo 4 dello Statuto e sono riconducibili alle attività di interesse generale riportate nell'art. 5 del D.LGS 117/2017, in particolare:

- **attività culturali** volte a promuovere la diffusione del volontariato, della solidarietà e a far conoscere le realtà dei paesi del Sud del mondo in cui il Movimento opera. Rientrano in questo settore le attività con i giovani, gli eventi per la promozione del volontariato e degli ideali del Movimento Shalom ed i viaggi e le missioni nei paesi del Sud del mondo;
- attività di **formazione extra scolastica** finalizzata a prevenire la dispersione scolastica e offrire ai bambini un luogo sereno in cui crescere e giocare al di fuori della scuola. Rientra in questa attività il progetto Atelier;
- attività di **cooperazione allo sviluppo**, con particolare attenzione ai settori fondamentali della vita umana quali alimentazione, alfabetizzazione e sanità, e alle attività che favoriscono lo sviluppo economico delle comunità locali nei paesi del sud del mondo;
- attività di **accoglienza umanitaria** ed integrazione sociale dei migranti. Rientrano in questo settore la gestione dei centri di accoglienza straordinaria che il Movimento Shalom gestisce nelle provincie di Pisa e Firenze e le attività di supporto per l'inserimento sociale, formativo e lavorativo dei giovani beneficiari;
- attività di **sostegno a distanza** per favorire la scolarizzazione dei bambini nei paesi più poveri del mondo;
- cura di procedure di **adozione internazionale** ai sensi della legge 4 maggio 1983 n. 184.



attività con i giovani

L'obiettivo delle attività con i giovani del Movimento Shalom è proporre stili di vita nuovi, indispensabili per innescare quel processo di cambiamento in ambito economico, sociale, ambientale ed istituzionale chiamato "sviluppo sostenibile". I giovani vengono quindi coinvolti dentro e fuori la scuola per offrire momenti di aggregazione, di riflessione e di condivisione. Le attività sportive e ludiche, animazione musicale, escursioni e attività formative che vengono proposte hanno l'obiettivo di educare i ragazzi e i giovani alla tolleranza, alla difesa dei diritti umani, al rispetto dell'ambiente, promuovere il protagonismo e la creatività dei partecipanti e favorire la socializzazione, l'incontro e la conoscenza. Il successo di queste attività è legato al percorso che si sviluppa prima della realizzazione degli stessi, con un corso di formazione per animatori e educatori durante il quale i formatori non si limitano a fornire parentesi ludiche ma affiancando i giovani nel garantire loro una crescita "sana".

50

volontari coinvolti

Progetto Scuola A/S 2017/18

Gli educatori del Movimento Shalom realizzano percorsi di informazione e sensibilizzazione nelle scuole primarie e secondarie per sensibilizzare i giovani e gli insegnanti sulle tematiche legate alla solidarietà, all'incontro tra Nord e Sud del mondo, alla convivenza e al volontariato.



Indicatori

Partner

Incontri nelle scuole

55 classi, **11** insegnanti, **9** moduli

7 scuole primarie in provincia di Pisa e Firenze

3 scuole secondarie nei comuni di Cerreto Guidi, San Miniato e Pontedera

Marcia della Pace a Fucecchio

20 associazioni aderenti

Istituto comprensivo Montanelli – Petrarca e Istituto superiore Checchi di Fucecchio

Peace Painters e Peace Writers

tema del 2017 "STOP ALLA DISUMANITÀ"

66 disegni realizzati dagli studenti delle scuole elementari

90 testi redatti dagli studenti delle scuole secondarie

7 scuole elementari

4 scuole secondarie

Promozione della Partita Metti in campo il cuore - Empoli 13/10/2018 (vd. p. 30)

11 classi scese in campo durante la sfilata

8 istituti scolastici

Progetto Rete Globale del Sostegno a Distanza

a Taranto **8** incontri realizzati, a Napoli **13** incontri realizzati e **2** visite a SPRAR

2 scuole superiori a Taranto e **2** a Napoli (progetto finanziato dalla Fondazione Con Il Sud in partenariato con FosumSAD e 11 enti del Terzo Settore)

Progetto Giovani in Volo

2 eventi a Taranto

1 scuola superiore a Taranto, CSV di Taranto

Formazione animatori e educatori

Partner

Corso di formazione per i volontari che prestano la propria opera durante le attività estive e durante le altre attività con i giovani del Movimento. Il corso ha fornito strumenti e competenze per realizzare attività perseguendo gli obiettivi e le finalità dell'associazione: solidarietà, inclusione, aggregazione e condivisione, valorizzazione delle differenze.

All'interno del percorso era incluso anche il corso HACCP per la somministrazione di alimenti.

Progetto realizzato grazie ad un contributo del CESVOT in collaborazione con CSI - Centro Sportivo Italiano Solidarietà.



Indicatori

5 incontri di formazione

40 animatori e educatori formati

Estate Shalom

Durante i mesi estivi il Movimento Shalom organizza campi estivi diurni e residenziali a San Miniato, Streda (Vinci) e Fivizzano (MC) per ragazzi delle scuole primarie e secondarie. La vita quotidiana è scandita da escursioni, giochi, laboratori, momenti di svago e di riflessione sulle tematiche quali il volontariato e la solidarietà per trasmettere i valori del Movimento. I campi sono realizzati dagli educatori del Movimento Shalom che coordinano una rete di volontari animatori, educatori e cuochi.

Partner

- Comune di San Miniato
- Comune di Vinci

Indicatori

15 campi realizzati a San Miniato, Streda, Fivizzano e Marina di Bibbona
483 presenze
54 volontari coinvolti



Atelier Shalom

La struttura offre tutti i giorni servizio mensa, doposcuola e ludoteca per bambini da 3 a 14 anni. Il centro è gestito da un'educatrice professionista e da una rete di volontari che costituiscono la vera forza del centro: insieme alle famiglie costituiscono infatti una rete educativa per i bambini che trovano un ambiente sicuro in cui passare il proprio tempo e crescere.

Il centro ospita inoltre numerose iniziative per i bambini e le loro famiglie.

Partner

L'Atelier è sostenuto grazie ad un contributo della Fondazione Cassa di Risparmio di San Miniato e Credit Agricole.

La mensa viene realizzata grazie ad un accordo con il Comune di San Miniato.



FONDAZIONE
CASSA DI RISPARMIO
DI SAN MINIATO

 **CRÉDIT AGRICOLE**

Indicatori

58 bambini iscritti nell'anno scolastico 2017/2018
20 bambini frequentano la mensa
4 volontari supportano l'educatrice del centro
7 volontari in Servizio Civile hanno prestato servizio presso il centro

Iniziative per i bambini iscritti e per le loro famiglie

- Atelier Christmas version: apertura dell'Atelier durante il periodo delle vacanze natalizie per ludoteca e doposcuola
- Laboratorio "Decora la tua pallina con noi"
- Laboratorio di inventiva di gruppo "Osservo, creo, viaggio" con la Libreria il Barbagianni di San Miniato
- Festa di primavera
- Donne ... molto più di un film – Proiezione di 2 film sulle donne all'interno del programma della "Primavera delle donne del Comune di San Miniato"
- Pranzo solidale per "Gli amici di Elia"
- Festa di Carnevale
- Sabato all'Atelier – Pane e Libri: lettura animata con laboratorio
- Corso di fotografia
- Feste di compleanno (10)
- Spettacoli teatrali



eventi culturali per la promozione del volontariato

Il Movimento Shalom è impegnato durante tutto l'anno con iniziative volte a sensibilizzare e formare giovani e adulti ai valori della solidarietà, del volontariato e della lotta contro le ingiustizie sociali. Questi eventi fanno parte del programma "Scuola di pace".

Tali iniziative sono organizzate direttamente dalla sede centrale o dalle sezioni sparse sul territorio.

26/01 Suggestioni in Fortezza a Volterra
 14/02 Cena a Pane e Acqua a Cerreto Guidi, Fucecchio, Ponsacco, San Miniato e Taranto
 07/02 Conviviale del Trentennale di Shalom in Burkina Faso a Fucecchio
 07/02 Spettacolo "Anna Frank giocava a calcio? Carlo Castellani, bomber dell'Empoli" a San Miniato
 23/02 Spettacolo "MOSTRO" a San Miniato
 24/02 Trent'anni di Shalom a San Miniato
 02/03 Proiezione del video sul progetto Shalom in Congo a Forcoli
 16/03 Presentazione del nuovo libro "Figli di un nuovo mondo" di Paola Picchioni a Fucecchio
 18/03 Ritiro spirituale a Valsereana per la preparazione alla Pasqua
 20/03 "La Salomè delle Scritture" intervento di Don Andrea a Volterra
 23/03 Presentazione del libro fotografico "Le facce del pane Shalom" a Fucecchio
 05/04 Iniziativa "Fucecchio @com.era: canzoni, immagini e video dagli anni 20 agli anni 70" a Fucecchio
 06/04 Conferenza su "Cooperazione: come restare umani tra razzismo, mercato e pensiero critico" a Napoli
 7-14-28/04 Shalom Letthèraria a Fucecchio
 01/05 Festa della Pace su "La civiltà robotica" a Collegalli
 07/05 Conferenza su "Il sostegno a distanza, fare Rete per realizzare un obiettivo comune" a Taranto
 13/05 Gita ad Assisi
 27-28-29/05 Inaugurazione del centro Internazionale di educazione alla solidarietà Leonardo da Vinci a Streda (Vinci)
 30/05 Evento finale del progetto Giovani in Volo a Taranto
 05/06 Conferenza su "Migrazioni e legalità" a Pontedera
 06-08/06 Pellegrinaggio a San Giovanni Rotondo
 20/06 Intervista a Don Andrea per le Serate fra le mura" a Montecalvoli
 28/06 Presentazione del concorso "IOVOLOntario IN AFRICA" a Rieti
 4-11-18-25/07 Serate culturali "Un giro nel mondo" a Fucecchio
 16-17-19/07 Incontro su "Conoscersi e amare meglio per costruire la pace" a Fucecchio
 24/07 "I risultati della solidarietà" a Volterra
 08-16/08 Palio di San Rocco Pellegrino - Festival del Pensiero Popolare
 22/08 Cena conviviale a Taranto



06/09 Camminata del Sandalo da Fucecchio a Cerreto Guidi
 29-30/09 Congresso sul Volto di Cristo a Roma
 01/10 Incontro di avvio dei corsi di formazione in Comunicazione per il progetto RGS con Forumsad. a Taranto
 02/10 Incontro con i ragazzi della cresima a Fucecchio
 06/10 Gita a Bergamo per CREATTIVA
 07/10 Marcia per la Pace Perugia Assisi
 07/10 Incontro dei giovani con il referente Shalom Uganda a Fucecchio
 25/10-04/11 Mostra fotografica "Le donne e i bambini della cava di Pissy in Burkina Faso" a Prato
 26/10 Partecipazione alla XIII Rassegna del Volontariato e della Solidarietà a Taranto
 28/10 Incontro sulla Terra Santa a Streda
 29/10 Partecipazione alla XIII Rassegna del Volontariato e della Solidarietà a Taranto
 09/11 Cena a Pane e Acqua a Pontedera
 24/11 "Pisa sconosciuta" visita guidata del gruppo di Fucecchio
 20-26/11 Pellegrinaggio in Terra Santa
 08/12 44° Festa della Mondialità su "Giovani e ideali" a San Miniato
 10/12 Manifestazione "Diritti a testa alta" a Volterra
 16/12 Precetto natalizio a Taranto
 21/12 "Don Milani - Il musical" a Empoli
 22/12 Concerto degli auguri a Fucecchio
 23/12 Scambio di auguri con Arcivescovo a Taranto

scuola di pace all'estero

Anche le sezioni all'estero organizzano eventi di sensibilizzazione e promozione del volontariato: è convinzione del Movimento Shalom che uno sviluppo duraturo sia possibile solo se i valori di solidarietà, volontariato, giustizia sociale sono stati diffusi in tutti gli strati della popolazione.

Benin

- Volontariato presso prigione di Lokossa
- Attività agricola con produzione di mais e di prodotti orticoli

Burkina Faso

- Trentennale del Movimento Shalom
- Inaugurazione del Bistrot di Nouna



- Festa tradizionale con i bambini della Materna di Koupela
- Festa di Natale con i bambini della Materna di Koupela
- Realizzazione di un orto a Dori
- Gita al barrage di Yakouta
- Giornata Tradizionale a Dori
- Conferenza sul dialogo interreligioso a Dori

Costa d'Avorio

- Attività di alfabetizzazione delle donne nei villaggi
- Carovana della Pace e Festa delle madri a Abidjan
- Festa di Natale
- Visita e consegna doni all'orfanotrofo "La pouponnière" di Bouaké
- Festa dell'albero di Natale con i giovani di Bouake



Congo Brazzaville

- Scambio degli auguri a Brazzaville
- Creazione di una nuova sezione Shalom nella Diocesi di Nkayi

- Scuola di Pace con i bambini
- Formazione dei formatori
- Visita ai malati dell'ospedale di Talangai
- Conviviale con gli orfani e i ragazzi di strada di Brazzaville



- Conferenza sul tema "I giovani Shalom di fronte agli antivallori"
- Campo estivo
- Formazione con la popolazione dei pigmei
- Festa dell'anniversario della creazione di Shalom in Congo
- Vendita di giochi di Natale
- Festa di Natale con i bambini
- Messa di chiusura dell'anno 2018 con l'Arcivescovo

Togo

- Organizzazione di feste con la Croce Rossa locale
- Attività sociali con i bambini di strada

Uganda

- Inaugurazione della Casa della Pace Massimo Cecchi



USA

- Incontri mensili su tematiche legate alla pace e allo sviluppo
- Visita all'ospedale di Washington
- Torneo di calcetto

viaggi umanitari

Viaggi e missioni

Ogni anno il Movimento Shalom organizza **viaggi di conoscenza** nei paesi del mondo in cui opera, con l'obiettivo di far conoscere le realtà culturali, sociali, economiche e religiose di questi luoghi. Inoltre questi viaggi sono lo strumento più alto per verificare la trasparenza gestionale ed organizzativa, in quanto i viaggiatori possono verificare di persona come sono usati i contributi erogati, incontrare i bambini sostenuti a distanza, visitare i pozzi realizzati, toccare con mano il cambiamento della condizione di vita di coloro che hanno beneficiato dei nostri progetti.

Accanto a questi viaggi, vengono realizzate **missioni** di lavoro per volontari che mettono le proprie competenze e professionalità a disposizione dei progetti di cooperazione.

Indicatori

Viaggi di conoscenza in Uganda, Burkina Faso, Benin
 • **57** partecipanti

Missioni di lavoro in Burkina Faso, Benin, Uganda, Costa d'Avorio, Congo Brazzaville e Togo
 • **26** missionari



cooperazione allo sviluppo

Nella seconda metà degli anni 80 iniziano i progetti di cooperazione internazionale come naturale continuazione dell'attività di volontariato in Italia: perché ci sia la pace infatti occorre eliminare le ingiustizie e le disuguaglianze, prima tra tutte quella tra il Sud e il Nord del mondo. La modalità operativa della cooperazione del Movimento Shalom intende superare l'idea di carità per investire in progetti capaci di creare opportunità di crescita e sviluppo e di migliorare le competenze della popolazione locale per contribuire ad uno sviluppo sostenibile del paese. I progetti di cooperazione sono pianificati secondo il principio dell'**auto sostenibilità** e vengono realizzati in paesi ove è già operativa una sede nazionale o territoriale Shalom. Gli interventi segnalati dalle sezioni locali vengono valutati in Italia nella loro fattibilità tecnica ed economica, monitorati e sostenuti economicamente dalla sede internazionale fino al raggiungimento di un'**autonomia gestionale**, dopodiché sono le sedi locali di Shalom che assumono la piena responsabilità e gestione dei progetti realizzati.

19

progetti sostenuti

180

lavoratori locali
impiegati nei progetti

35.805

beneficiari diretti

sostegno all'infanzia

Si tratta di un settore primario dell'impegno del Movimento Shalom, che insieme alle adozioni a distanza (vd. p. 28) cerca di dare opportunità di crescita a tanti bambini nati nelle zone più povere del mondo.

Fanno parte di questo settore gli **orfanotrofi** in cui i bambini ricevono le cure necessarie per crescere e vengono inseriti a scuola, le **strutture sanitarie** per i bambini e le mamme, ma anche le **scuole materne**. In particolare la richiesta di sostenere l'educazione pre scolastica arriva dai referenti sul territorio: spesso infatti mamme o sorelle maggiori sono costrette a restare a casa per accudire figli e fratellini rinunciando così al lavoro o all'istruzione lo sviluppo. La possibilità di mandare i bambini alla scuola materna dà loro modo di contribuire alla propria indipendenza sociale attraverso lo studio o il lavoro.

La peculiarità dei progetti per l'infanzia del Movimento Shalom è la ricerca dell'**autosostenibilità** attraverso la realizzazione, affianco alle strutture, di attività generatrici di reddito, i cui benefici possono contribuire alle spese di gestione.

Casa Matteo - Burkina Faso

La struttura, situata a Gorom Gorom nel nord del Burkina Faso, si compone di un orfanotrofo, un'infermeria, un dispensario e una sala parto con centro maternità. In virtù del ruolo di riferimento per l'intera zona, Casa Matteo è diventata centro di distribuzione e coordinamento degli aiuti legati alla lotta alla malnutrizione del **Piano Alimentare Mondiale** della FAO in cui le donne ricevono sostegno per l'alimentazione dei figli.

La struttura è completata dall'Hotel delle Dune, i cui proventi contribuiscono all'autonomia del centro. A causa degli scontri in Mali la zona è diventata insicura per i viaggiatori e l'hotel non è più attivo.

Partner

Il progetto è sostenuto da Unicoop Tirreno. La struttura è gestita dalla Diocesi di Dori attraverso le Suore dell'Immacolata Concezione.

Indicatori

31 bambini accolti all'orfanotrofo
La situazione della sicurezza nella zona è molto peggiorata nell'ultimo anno e questo ha portato il governo a richiamare tutti i funzionari e a chiudere le scuole e l'ospedale. Casa Matteo è l'unica struttura ancora aperta e funzionante.

Maternità e pediatria a Koudougou - Burkina Faso

Il centro consta di sala travaglio, sala parto con 3 letti, sala degenza con 10 posti letto, sala visita, stanza per il personale, centro pediatrico e sala per la vaccinazione dei neonati. La struttura, attiva dal 2013, garantisce cure mediche e assistenza sanitaria alle donne incinte, ai neonati e ai bambini in una regione in cui spesso la mancanza delle necessarie

condizioni igienico-sanitarie e di personale medico formato causano il decesso di molte madri. Il progetto è realizzato e seguito dalla sezione Puglia del Movimento Shalom.

Indicatori

4505 bambini visitati
185 parti realizzati
212 bambini malnutriti curati
1549 bambini vaccinati

Casa Famiglia Riccardo e Ruggero Di Flavio - Benin

Il progetto consiste in un orfanotrofio realizzato a Lokossa, villaggio a circa 300 km da Cotonou, capitale del Benin, grazie ad un contributo dei nostri soci di Rieti.

Nel 2018 sono iniziati i lavori di costruzione di un **Panificio** con alcune camere per l'accoglienza in modo da creare risorse per contribuire al sostegno finanziario del centro (vd. p. 26).



Partner

Il panificio è realizzato con il supporto finanziario di Unicoop Firenze e Fondazione Il Cuore si scioglie. Il comune di Rieti è partner del concorso IO VOLOntario IN AFRICA con in palio 2 biglietti per partecipare al viaggio di agosto 2019 in Benin.

Indicatori

37 bambini orfani sono accolti presso il centro
8 operatori sono impegnati per la gestione della struttura

Madame Bernadette - Burkina Faso

Il progetto nasce dall'incontro con Madame Bernadette che a Nouna, un villaggio del Burkina Faso alle porte del Mali, accoglieva bambini orfani presso la propria casa. E' stato così costruito così il Foyer St. Joseph, un centro di accoglienza per minori in difficoltà, che accoglie bambini da 0 a 18 anni. A gennaio 2018 è stato inaugurato un **bistrot**, che sarà gestito dalla sezione locale del Movimento Shalom e i cui proventi contribuiranno

al sostentamento finanziario del centro. Il progetto è sostenuto dalla sezione Shalom di Prato.

Indicatori

25 bambini accolti presso la struttura
8 donne e **1** assistente sociale impiegato per la gestione della struttura
4 giovani e **1** guardiano impiegati nel Bistrot

Scuola Materna a Koupela - Burkina Faso

Scuola materna realizzata a Koupela dove è presente una delle prime sezioni locali del Movimento Shalom. La scuola è attigua ad un Panificio Shalom che contribuisce al suo sostegno finanziario (p. 26).

Partner

Scuola realizzata con il contributo di Unicoop Firenze e Fondazione Il cuore si scioglie.

Indicatori

59 bambini da 3 a 5 anni frequentano la scuola
6 persone lavorano nella struttura

Scuola Materna - Togo

Scuola materna realizzata presso il centro Vanda per il Togo & La Casa di Giacomo, alla periferia di Lomé, capitale del Togo.

La struttura è sostenuta grazie ai proventi dell'adiacente Panificio Shalom (p. 26).

Partner

Progetto realizzato con il contributo di Unicoop Tirreno.

Indicatori

47 bambini frequentano la scuola materna
2 insegnanti impiegati nella scuola

formazione

La formazione a tutti i livelli è la strategia più efficace per permettere uno sviluppo duraturo e sostenibile dei paesi del Sud del mondo. Per questo motivo il Movimento Shalom ha da sempre investito molto nella formazione dei giovani, con i sostegni a distanza che permettono a tanti bambini provenienti da famiglie povere di avere accesso all'istruzione (vd. pagina 28) e con la realizzazione di scuole e centri di formazione.

IPS - Burkina Faso

L'Institut Polytechnique Privé Shalom, è una struttura di formazione superiore, fondato nel 2010 dal Movimento Shalom a Ouagadougou in Burkina Faso, che offre corsi di laurea in Agroecologia, Diritto e Comunicazione allo scopo di formare professionisti africani capaci di contribuire in modo decisivo allo sviluppo socio-economico del paese.

Su richiesta del gruppo Shalom dell'istituto, nel 2018 è stata realizzata una **cappella** per le attività di culto degli studenti.

Partner

La Conferenza Episcopale finanzia il progetto "L'Africa sviluppa l'Africa".
La Regione Toscana finanzia il progetto "Rafforzamento della produzione ortocerealicola per uso familiare e dei fagiolini versi per il mercato italiano" in partenariato con l'Università di Pisa



Indicatori

168 studenti iscritti all'A/A 2017/2018

10 studenti sostenuti attraverso borse di studio

18 studenti hanno partecipato a un corso sulle risorse idriche con un docente dell'Università di Pisa

Allestito il dormitorio e la mensa, potenziata la sostenibilità energetica e la connessione (progetto "L'Africa sviluppa l'Africa").

Ottenuto il riconoscimento da parte del CAMES (Conseil africain et malgache pour l'enseignement supérieur) che permette il riconoscimento dei titoli erogati in tutta l'Africa.

Avviata una raccolta fondi per la costruzione della cappella che ha permesso di raccogliere la somma necessaria per la costruzione dell'edificio all'interno del centro Laafi Roogo, sede del Movimento Shalom in Burkina Faso e dell'IPS.





7 gennaio - Burkina Faso

A Dorì, nel nord del Burkina Faso, è stato costruito un centro che comprende una scuola media, una scuola superiore e un dormitorio per sostenere la formazione delle donne in una regione in cui il tasso di alfabetizzazione femminile non arriva al 10%.

Indicatori

297 ragazze iscritte alla scuola media e superiore
21 ragazze hanno terminato gli studi nel 2018 e hanno iniziato gli studi universitari (**3** di queste frequentano l'IPS grazie a delle borse di studio sostenute da Lupi Estintori)

Casa Famiglia Spuma di Sciampagna - Burkina Faso

Centro diurno per i ragazzi di strada della capitale del Burkina Faso segnalati dai servizi sociali che vengono inseriti in un percorso di formazione e reinserimento sociale. I ragazzi ricevono cibo, cure mediche e psicologiche, imparano a leggere e scrivere e svolgono attività sociali. Inoltre i ragazzi seguono dei corsi di formazione professionale nei laboratori artigianati presenti nel centro o in laboratori e atelier esterni.

Partner

Il progetto è sostenuto da Italsilva commerciale s.r.l.



Indicatori

56 giovani inseriti in formazione nel centro
21 giovani hanno terminato la formazione professionale (della durata di 3 anni) nel 2018
3 operatori fissi e **7** collaboratori esterni impiegati nella struttura



L'accesso all'acqua potabile è essenziale per garantire la sopravvivenza: tuttavia in molti paesi dell'Africa Subsahariana nelle zone rurali le famiglie attingono ai barrage che raccolgono l'acqua piovana o a pozzi scavati a mano, a pochi metri di profondità. dove l'acqua può essere contaminata. Le malattie trasmesse da quest'acqua possono diventare mortali soprattutto quando attaccano organismi già deboli e malnutriti. Per questo motivo dal 1997 il Movimento Shalom è impegnato in progetti che garantiscano l'accesso all'acqua potabile.

Progetto Acqua - Burkina Faso

Dal 1997 il Movimento Shalom sostiene il Progetto Acqua per perforare pozzi in una delle terre più aride del pianeta. Lo scopo è garantire alla popolazione acqua potabile per migliorare le condizioni sanitarie e il sistema di irrigazione. Ogni pozzo viene utilizzato da circa 1000 persone che possono attingere l'acqua per la casa e per i campi. Il Movimento Shalom raccoglie le donazioni per la perforazione di pozzi che vengono realizzati sulla base delle richieste presentate dai villaggi; le tre ditte operano inoltre su commissione di enti pubblici e privati locali. Nel 2018 è stato avviato un progetto per la creazione di una nuova unità di perforazione a Banfora.

Partner

La Fondazione Aurora sostiene la creazione di una nuova unità di perforazione a Banfora in collaborazione con la Diocesi e l'OCADES locali.

Fondazione Aurora 

Indicatori

- 12** pozzi realizzati nel 2018
- 3** imprese di perforazione attive a Ouagadougou, Fada N'Gourma e Koupela
- 30** tecnici impiegati nelle imprese
- 284** pozzi realizzati dal 1997



La Fabbrica dell'Acqua - Congo Brazzaville

I due principali bacini nella Repubblica del Congo fluviali sono quelli del Congo e del Kouilou-Niari e la pluviometria è abbondante su tutto il territorio. Ciò nonostante l'approvvigionamento di acqua potabile è un problema per la maggior parte della popolazione a causa di carenze strutturali nel trattamento delle acque e nel sistema di acquedotti. Il Movimento Shalom ha quindi avviato un progetto

per la creazione di un impianti di potabilizzazione dell'acqua che sarà distribuita nella capitale ad un costo sociale, in modo da non aggravare le condizioni economiche già precarie di numerose famiglie.

Partner

Il progetto è sostenuto con un contributo di Factory SRL e di altri donatori privati.

Indicatori

Il progetto è in costruzione.

microinterventi

Le sezioni e i volontari sostengono piccoli interventi per supportare necessità delle comunità legati alla formazione, alla salute o all'avvio di piccole attività economiche.

- Sostegno alla mensa delle suore SIC di Tampouy (Ouagadougou, Burkina Faso) per **3.600** pasti
- Sostegno per le cure mediche di due bambini curati in Italia e di una donna malata di AIDS in Burkina Faso
- Riparazione di un pozzo e erogazione di **50** microcredito a Pouni
- Arredato l'asilo di Fada N'Gourma e erogato un contributo per l'acquisto di medicinali
- Sostegno ai profughi ospitati nel campo profughi di Damour, in Libano

PROGETTO BADENJA

- Sostegno all'orto scuola di Baguirasso
- Ripristino di pozzi a Nouna
- Sostegno all'associazione KANU che gestisce una casa di accoglienza per malati di AIDS
- Realizzazione di **15** latrine
- Erogazione di borse di studio per **60** ragazzi



sviluppo economico

Il lavoro è essenziale per dare dignità ad ogni uomo e donna, per questo motivo il Movimento Shalom è impegnato in progetti che mirano alla creazione di attività generatrici di reddito: l'obiettivo è di creare posti di lavoro con un salario equo per la popolazione locale, e creare risorse che vengono impiegate per garantire l'autosostenibilità economica dei progetti sociali di sostegno alla popolazione.

Professionisti senza frontiere - Costa d'Avorio

Il progetto interviene nel settore agricolo e delle energie rinnovabili di Senegal, Etiopia e Costa d'Avorio per sostenere il tessuto socio-economico locale e migliorare le condizioni di vita della popolazione, avvalendosi delle conoscenze e capacità professionali delle diaspore.

L'intervento del Movimento Shalom si è svolto in Costa d'Avorio, a Fronan, con l'obiettivo di rafforzare la produttività della Cooperativa Wooyoban in modo da offrire una fonte di reddito sicura alle donne che ne fanno parte, e sensibilizzare i giovani contro i rischi delle migrazioni illegali.

Partner

Progetto finanziato dal Ministero dell'Interno, in partenariato con 6 ONG, 1 ente di ricerca e 1 ente locale. Partner locale è la Cooperativa Wooyoban.

Indicatori

- 20** donne della cooperativa sostenute
- 50** giovani del territorio coinvolti nelle attività produttive
- 50** giovani formati nelle energie rinnovabili
- 2.000** giovani formati sui rischi delle migrazioni illegali
- 3** esperti della diaspora coinvolti nelle attività di formazione



Casa della Pace Massimo Cecchi - Uganda

La sezione di Firenze Brozzi ha sostenuto la realizzazione della Casa della Pace Massimo Cecchi a Mityana, a 70 km dalla capitale dell'Uganda, che oggi comprende un ostello per il turismo sostenibile ed un ristorante.

Indicatori

La struttura è stata inaugurata ad agosto 2018.
3 persone impiegate nella struttura



LOG-IN - Burkina Faso

Il progetto intende promuovere il ruolo delle autorità locali nello sviluppo delle economie territoriali attraverso interventi di scambio di buone pratiche e interventi di microfinanziamento per lo sviluppo di piccole e medie imprese locali. Il Movimento Shalom in particolare si occupa degli interventi nei comuni di Koupela e nel IX arrondissement di Ouagadougou

Partner

Progetto finanziato dalla Regione Toscana, in partenariato con 6 comuni italiani, 12 enti del Terzo Settore, 3 enti di ricerca, 7 partner locali e 7 enti territoriali locali.

Indicatori

Progetto avviato a ottobre 2018.

Microcredito

Il microcredito sostiene l'imprenditoria femminile attraverso l'erogazione di prestiti ad associazioni di donne per l'avvio di piccole attività agricole, artigianali o commerciali, che permettono di contribuire alle finanze familiari, migliorando la condizione sociale della famiglia. In Uganda il progetto microcredito ha beneficiato di un finanziamento da parte della Tavola Valdese per l'avvio di piccoli allevamenti di maiali.

Partner

In Uganda la Tavola Valdese ha finanziato un ampliamento del fondo di microcredito con l'avvio di allevamenti di maiali.



Indicatori

14 associazioni di donne beneficiarie in Uganda



Vanda per il Togo

L'ostello, destinato all'accoglienza di turisti e volontari nella periferia di Lomé, capitale del Togo, è diventato oggi un centro di aggregazione per il quartiere ed accoglie "les enfants de la plage", i bambini abbandonati offrendo loro attività di piccolo artigianato e corsi alfabetizzazione. E' inoltre presente una piccola infermeria.

Partner

Unicoop Tirreno ha sostenuto la costruzione del centro.



Indicatori

4 persone impiegate
50 enfants de la place frequentano il centro

Panifici sociali

L'idea del panificio nasce dal desiderio di superare l'idea della carità investendo in progetti che creano opportunità di crescita e sviluppo economico per le popolazioni dei paesi nel Sud del mondo. Con questo obiettivo il Movimento Shalom ha realizzato, con il supporto di Unicoop Firenze e Unicoop Tirreno, 5 panifici ed un sesto sarà realizzato nel 2018 in Benin: il panificio infatti offre lavoro a giovani del posto, che vengono formati da volontari esperti dei partner italiani, e permette la creazione di reddito. Dopo aver pagato i costi di produzione e i salari dei dipendenti, i guadagni extra vengono impiegati per sostenere le opere sociali ad essi affiancati.

Partner

- Unicoop Firenze
- Unicoop Tirreno

Indicatori

- 5 panifici attivi (a Ouagadougou, Loumbila, Koupela e Fada N'Gourma in Burkina Faso e a Lomé in Togo)
- 10 persone lavorano presso il panificio di Ouagadougou - Casa Famiglia
- 7 persone lavorano presso il panificio di Koupela
- 5 persone lavorano presso il panificio di Fada N'Gourma
- 5 persone lavorano presso il panificio in Togo



Giovani al centro - Burkina Faso

Il progetto mira a promuovere lo sviluppo economico sostenibile e inclusivo in sette aree del Burkina Faso rafforzando il ruolo delle Autorità Locali e sostenendo le politiche occupazionali a favore della popolazione giovanile. Il progetto viene realizzato in 7 comuni burkinabé attraverso il partenariato con altrettanti comuni italiani e una rete di associazioni e ONG.

Il Movimento Shalom è referente del partenariato territoriale che coinvolge il Comune di San Miniato e il V Arrondissement di Ouagadougou.

Indicatori

Progetto avviato nel mese di giugno 2018.

Partner

Progetto finanziato dall'AICS, in partenariato con 8 autorità locali in Burkina Faso, 9 enti locali in Italia, 9 ONG e associazioni del terzo settore, 1 università



Presentazione del progetto alla giunta di San Miniato in occasione di un soggiorno di Jean Paul Moné, sindaco del V arr. di Ouagadougou

emergenza

Sud Sudan

Intervento di sostegno ai rifugiati in Sud Sudan, finanziato dalla Tavola Valdese, che porterà cibo e attrezzature agricole per supportare il campo profughi presente nella contea di Yambio

Partner

- Tavola Valdese

Indicatori

Progetto avviato a novembre 2018.



accoglienza umanitaria

Dal 2015 il Movimento Shalom è impegnato nell'accoglienza dei profughi: rientra infatti nella sua missione il dovere - civico ed evangelico - dell'accoglienza intesa non solo come ospitalità ma soprattutto come integrazione, promozione, conoscenza reciproca e inserimento sociale.

Pertanto, oltre a fornire agli ospiti vitto e alloggio, corsi di italiano e assistenza nelle pratiche per l'ottenimento dell'asilo politico in base all'accordo con le Prefetture, il Movimento Shalom si occupa di creare occasioni per il loro **inserimento nel contesto sociale**, organizzando incontri con la popolazione, dibattiti, gare sportive, pranzi e merende etniche, preghiere interreligiose in piazza, e di facilitare l'inserimento lavorativo e scolastico

Progetto accoglienza

Il Movimento Shalom gestisce 4 Centri di Accoglienza Straordinaria a Montaiione, Collegalli, Fucecchio e Pontedera. Il personale dedicato è affiancato da una rete di volontari che mettono le proprie competenze a disposizione per l'integrazione dei giovani ospitati.

Inoltre i richiedenti asilo vengono costantemente coinvolti nelle numerose sociali iniziative del Movimento Shalom per favorire il loro inserimento sul territorio.

Partner

Prefetture di Firenze e Pisa

Indicatori

- 68** richiedenti asilo ospitati
- 5** richieste di asilo hanno avuto esito positivo
- 8** collaboratori e **7** dipendenti coinvolti nella gestione dei CAS
- 27** richiedenti asilo che frequentano corsi di formazione
- 6** richiedenti asilo che hanno ottenuto il diploma di licenza media
- 2** richiedenti asilo che svolgono attività di volontariato presso una struttura sportiva
- 14** richiedenti asilo che svolgono lavori socialmente utili
- 4** richiedenti asilo che svolgono lavori nel settore agricolo o artigianale



Laboratorio teatrale

Per creare opportunità di incontro tra la popolazione e i richiedenti asilo ospitati nei CAS che gestisce e contrastare così fenomeni di discriminazione e intolleranza verso i migranti, il Movimento Shalom ha avviato un laboratorio di teatro che ha portato all'elaborazione di uno spettacolo teatrale (Oresteia Africana con la regia di Andrea Mancini e Paola Bolelli) che è stato rappresentato in numerosi teatri in Toscana e al Biblofestival di Dalmine (Bergamo).

Partner

- Conchiglia di Santiago srl

Indicatori

- 15** migranti coinvolti
- 10** rappresentazioni andate in scena



sostegno a distanza

Il sostegno a distanza è uno strumento molto importante per lo sviluppo dei paesi del sud del mondo, non solo per gli effetti che ha sui beneficiari e sui familiari, ma anche perché crea un ponte tra il sostenitore ed il sostenuto, un legame a distanza che

favorisce lo scambio e la conoscenza di realtà tanto lontane da noi.

17.293 bambini sostenuti dal 1995

Sostegno a distanza

Il sostegno a distanza del Movimento Shalom è uno strumento molto efficace per lo sviluppo dei paesi in via di sviluppo. Il sostegno è infatti finalizzato a garantire la formazione dei bambini e dei giovani, nell'ottica che la formazione è il tassello essenziale per lo sviluppo.

Il sostegno a distanza è operativo in Burkina Faso, Congo Brazzaville, Eritrea, Togo, Uganda, India e Benin. In loco i progetti sono gestiti dalle sezioni locali o da altri partner locali.

Partner

- Fondazione Il cuore si scioglie
In Burkina Faso i sostegni a distanza sono gestiti dalle suore SIC, negli altri paesi dalle locali sezioni Shalom.

Indicatori

5.073 bambini sostenuti nel 2018

Grazie alla campagna del Natale "Dalla parte dei bambini" 2017, al rientro scolastico a settembre 2018 sono stati donati **264** kit di materiali per la scuola, **69** bambini hanno ricevuto scarpe e vestiti nuovi e **29** bambini hanno ricevuto una bicicletta.



Adotta un seminarista

Sostegno negli studi di giovani seminaristi burkinabé in condizioni economiche disagiate. Il progetto, attivo dal 2007, è gestito dalla sezione Shalom di Taranto.

Indicatori

33 seminaristi sostenuti dal 2007
22 sacerdoti ordinati

adozione internazionale

Il Movimento Shalom è Ente autorizzato dalla Commissione per le Adozioni Internazionali a svolgere incarichi nell'adozione internazionale ed iscritto nell'albo degli enti autorizzati (**G.U. nr. 88/2000/AE/AUT/CC dell'8 maggio 2001**). All'interno dell'ente è stata costituita una **Commissione per le adozioni internazionali**, che si riunisce periodicamente per dettare l'indirizzo dell'attività in oggetto, valutare il lavoro dei referenti all'estero e assumere iniziative di promozione del settore.

L'Ente è accreditato in ambito nazionale nella Macroarea C (Marche Toscana Umbria) con estensione della Macroarea D solo per il Lazio. I paesi nei quali l'ente è autorizzato ad operare sono: Burkina Faso, Repubblica Democratica del Congo, Kenya e Repubblica Federale di Etiopia, ma attualmente è operativo solo in **Burkina Faso**, dopo la chiusura degli altri paesi.

L'accompagnamento della coppia nel **percorso adottivo** viene curato dalla dott.ssa Barbara Guerrucci e dalla dott.ssa Giada Tessitori, psicologa dell'ente: infatti dopo il conferimento dell'incarico per gli aspiranti genitori adottivi inizia un percorso fatto di momenti di formazione e riflessione. Sono momenti che ci permettono di sostenere la coppia nelle varie fasi dell'adozione e si suddividono in incontri individuali con la psicologa, nei quali si affrontano problematiche più personali e private, e incontri di gruppo in cui ci si confronta su vari aspetti dell'adozione.

L'iter formativo per l'anno 2018 si è articolato nel modo seguente:

- il 12.04.2018 le coppie hanno avuto la possibilità di incontrare la delegazione del Ministero della Donna della Solidarietà Nazionale e della Famiglia che ha fatto visita a tutti gli enti operativi in Burkina Faso: in tale occasione il Direttore dr. Tene Kayamba Lucien KERE e il dr. Seydou TRAORE hanno illustrato le procedure di adozione e i principi che le ispirano, la situazione di abbandono dei minori, l'organizzazione dei Servizi Sociali e delle Strutture di accoglienza dei bambini. Poi vi è stato un momento più conviviale al quale hanno partecipato molte famiglie adottive ed erano presenti sia il primo bambino burkinabé entrato in Italia nel novembre 2002 (prossimo alla laurea in giurisprudenza) sia l'ultimo arrivato.

- il 1 maggio le coppie hanno partecipato alla Festa della Pace di Collegalli, momento di incontro, scambio e conoscenza di tutte le famiglie che con Shalom nel corso degli anni hanno condiviso un percorso di accoglienza attraverso un picnic all'aperto, con giochi e animazione per grandi e bambini.

- nel pomeriggio del 10 novembre presso la Sala Don Milani di Fucecchio la Dott.ssa Barbara Guerrucci ha parlato alle coppie della procedura di adozione in Burkina Faso, approfondendo alcuni momenti che lo

100 bambini adottati dal 2001

Indicatori

- 4** nuovi incarichi
- 4** minori entrati in Italia
- 6** proposte di abbinamento del Burkina Faso
- 8** coppie che hanno partecipato agli incontri pre adozione
- 10** coppie hanno partecipato agli incontri post adozione

caratterizzano e la situazione dei minori abbandonati; la Dott.ssa Tessitori invece ha affrontato il tema "L'adozione: essere e diventare una famiglia accogliente" coinvolgendo le coppie in attività e giochi di gruppo finalizzati ad approfondire le emozioni e le convinzioni legate al tema della famiglia.

- nell'incontro del 1 dicembre presso la Sala Don Milani a Fucecchio la psicologa ha affrontato il tema "L'aspettativa dei figli e dei genitori per l'adozione" coinvolgendo le coppie in un percorso introspettivo per focalizzare possibili aspettative dei minori e comprendere la proprie.

- l'8 dicembre le coppie hanno partecipato alla Festa della Mondialità a San Miniato, altro momento di incontro e condivisione delle famiglie Shalom, che quest'anno invitava a riflettere sul tema dei giovani e degli ideali



Incontro della commissione delle adozioni internazionali con la delegazione del Ministero della Donna della Solidarietà Nazionale e della Famiglia del Burkina Faso il 12/04/2018

raccolte fondi

Il Movimento Shalom organizza alcune campagne di raccolta fondi nazionali che vengono promosse e realizzate su tutto il territorio dai volontari delle sezioni e dai rappresentanti locali. Inoltre le sezioni possono organizzare delle iniziative di raccolta fondi locali a favore di progetti sostenuti direttamente o a favore dei progetti promossi dalla sede centrale.

Campagne nazionali

Mele della Pace

(raccolta fondi destinata alle borse di studio per il progetto IPS)

54 volontari coinvolti

€ 16.870,45 fondi raccolti

Ovetti della Pace

(raccolta fondi per le attività della Scuola di Pace)

€ 3.407,00 fondi raccolti

Praline di Natale

(raccolta fondi per le attività della Scuola di Pace)

€ 5.234,21 fondi raccolti

Bomboniere e pergamene solidali

€ 4.649,50 fondi raccolti

Partner

VIP - Mela Val Venosta, Melinda, Gran Frutta Zani

Iniziative delle sezioni

Vendite di beneficenza: Fiera di beneficenza a Pontedera, Fiera di beneficenza dei giovani a Fucecchio, Ristorante Tartufo e solidarietà a Fucecchio, Adotta un olivo per Ogee a Fucecchio, Vendita biscotti a Cerreto Guidi, vendita dell'Olivo benedetto e delle Uova di Pasqua a Cerreto Guidi, vendita di dolci e piante per la festa della mamma a Cerreto Guidi, mercatino di beneficenza a Bientina

Cene: "La prova dei cuochi" a Pontedera, Cena per Ossa a Cerreto Guidi, pranzo di solidarietà con gli "Amici di Elia" a San Miniato, Cena di Capodanno a San Miniato, Cena per Tampouy a Mottola (TA), cena di solidarietà a Pisa, Conviale degli auguri di Natale a Pontedera, Cena solidale "Un ponte per Damour" a Forcoli, Cena al Mestolo d'oro a Prato, Cena di solidarietà a Ponte a Cappiano, cena di beneficenza a Bientina, Aperishalom a Cerreto Guidi, apericena di solidarietà a Fucecchio, apericena a Firenze

Feste e eventi: Partecipazione al DONO DAY a Taranto, 45° Festa della Carità a Staffoli, serata "Ricordando Matteo" alle Capanne, Festa di San Domenico Savio a Taranto, Tornei di burraco a Bientina

Metti in campo il cuore



Indicatori

67 volontari coinvolti

32 personaggi dello spettacolo partecipanti

9.000 biglietti venduti

€ 51.800 fondi raccolti

Partner

- Nazionale Italiana Cantanti e Nazionale Italiana TV Comuni di Empoli, San Miniato, Vinci, Montelupo, Cerreto Guidi e Fucecchio
- Sponsor: per il Movimento Shalom CESVOT, NGM, la Banca di Cambiano, Berni, Matilda Ricami, SICREA Group, System Line, Birindelli, Lustampa, Seco IT distribution, Lupi Estintori, GIMOL, Dermacolor, Savini Tartufi, Mizuno, e l'Hotel San Miniato per l'ospitalità della Nazionale Calcio TV; per la Nazionale Italiana Cantanti Esselunga, Givova, Leasys e SIAE; per la Nazionale Calcio TV: Galup, Pharmaguida, Sportika, TGEevents e Italy Glass.
- 38 società sportive, 8 scuole e 5 contrade hanno sfilato in campo
- mediapartner: Radio Bruno, Il Tirreno, La Nazione, Gonews e Italia
- volontari per la sicurezza nello stadio: Fratres Vinci, Misericordia Empoli, Pubblica Assistenza e AVIS

Comunicazione

Indicatori

L'ampio spettro di attività realizzate dalla sede centrale e dalle sezioni locali trova un veicolo sempre più efficace nei canali digitali, e in particolare nei social network. Altro veicolo fondamentale per la comunicazione è la newsletter, strumento sempre più capillare per la diffusione delle iniziative tra i soci. Infine il sito che, oltre a promuovere le iniziative e le campagne, costituisce uno strumento fondamentale per far conoscere quegli scenari di ingiustizia, crisi sociale e politica spesso dimenticate dai mass media e per informare sul nostro modo di lavorare. Inoltre il Movimento Shalom pubblica ogni anno volumi tematici che sono da un lato un veicolo dei progetti e dei principi di cui si fa promotore, dall'altro strumento per la raccolta fondi.

108 articoli pubblicati sul sito
268 newsletter inviate
2 uscite del semestrale Shalom
16 contributori sul semestrale Shalom
30.000 copie del semestrale Shalom distribuite
28.663 accessi al sito
8.449 follower alla pagina Facebook
104 articoli sulla stampa online
42 articoli sulla stampa italiana ed internazionale
2 volumi pubblicati (Le facce del pane Shalom e Dondò)

elementi critici

La crisi della sicurezza in Burkina Faso

Il Burkina Faso - paese conosciuto quasi esclusivamente per la sua povertà - sta conoscendo da alcuni anni un peggioramento preoccupante della sicurezza: dal primo attentato del gennaio 2016, gli attacchi di natura terroristica si sono intensificati rendendo la situazione socio-economica ancora più precaria. La frequenza di questi attacchi violenti nel Sahel e nel Centro Nord ha provocato lo spostamento di oltre 170 000 persone che

oggi sono rifugiato in comunità ospiti o in zone limitrofe, e che vivono una situazione di estrema insicurezza alimentare e sanitaria. Inoltre a causa della minaccia terroristica numerose scuole sono state chiuse lasciando a casa oltre 146 000 bambini; ugualmente i centri di salute sono stati chiusi o assicurano un servizio minimo lasciando 147 000 persone (oltre ai rifugiati) senza accesso alle cure mediche. Le organizzazioni umanitarie si sono mobilitate a fianco del governo per fornire un'assistenza vitale e la protezione ai rifugiati e alla popolazione, tuttavia la difficoltà d'accesso alle zone rosse resta l'ostacolo maggiore per l'assistenza alla popolazione colpita.

I progetti nel paese del Movimento Shalom sono gestiti da personale locale, e questo garantisce la continuità dell'azione sul territorio, tuttavia occorre elaborare una strategia importante di formazione e sensibilizzazione dei giovani perché non siano permeabili alle ideologie estremiste.



Gli effetti degli attacchi contro le ONG

L'attacco alle ONG che abbiamo rilevato sui media negli ultimi anni è in continuità con una tendenza che ha già minato il rapporto di fiducia tra le associazioni e la popolazione. Da anni infatti si assiste ad un continuo calo dei sostegni a distanza, causato in parte dalla crisi economica che riduce le possibilità di molti, ma anche dalla diffidenza di molti verso le associazioni di volontariato in generale, talvolta a causa di episodi circoscritti di mala gestione, talvolta da vere e proprie campagne denigratorie ingiustificate. Un altro settore in cui si notano gli effetti di questa tendenza, sono le firme per il 5x1000, che costituisce una fonte importante per il Movimento Shalom: pur posizionandosi ad un buon posto della classifica toscana, negli ultimi 10 anni si assiste ad un calo importante delle firme.

Per contrastare questa tendenza, il Movimento Shalom si impegna nel garantire la massima trasparenza sull'uso dei contributi che riceve, attraverso la pubblicazione del bilancio economico, la comunicazione e la testimonianza dei beneficiari, e la possibilità di toccare con mano ciò che è stato realizzato partecipando ai viaggi che vengono effettuati ogni anno. Al tempo stesso si è rafforzata la capacità di progettazione per poter accedere a fondi pubblici che richiedono una rendicontazione precisa e dettagliata delle attività svolte e dei risultati ottenuti.

situazione economico finanziaria

STATO PATRIMONIALE

ATTIVO

PASSIVO

IMMOBILIZZAZIONI	€ 502.221,42
Beni mobili ed immobili	€ 502.221,42
DISPONIBILITA' LIQUIDE	€ 510.462,58
Cassa e banca	€ 510.462,58
CREDITI	€ 919.152,81
Crediti per 5 per mille	€ 118.999,47
Crediti esigibili entro l'esercizio	€ 343.693,97
Crediti progetti cooperazione	€ 45.494,48
Fondi monetari	€ 9.489,56
Risconti attivi	€ 212.073,99
Risconti attivi cooperazione	€ 189.401,34
DEPOSITI CAUZIONALI	€ 92.783,00
Depositi su locazioni	€ 2.783,00
Acconto acquisto immobili	€ 90.000,00
CONTO DI SERVIZIO	€ 3.415,76
Conto di servizio	€ 3.415,76
RISULTATO ESERCIZI PRECEDENTI	€ 6.174,68
Risultato esercizi precedenti	€ 6.174,68

PATRIMONIO NETTO	€ 554.177,32
Patrimonio netto	€ 33.417,04
Riserva di cooperazione	€ 520.760,28
FONDI	€ 512.800,58
Fondi progetti cooperazione	€ 159.842,41
Fondi ammortamento immobilizzazioni	€ 335.555,95
Fondo manutenzione immobili	€ 17.402,22
T.F.R.	€ 47.808,11
Fondo T.F.R.	€ 47.808,11
DEBITI	€ 363.658,98
Debiti esigibili oltre l'esercizio	€ 225.872,39
Debiti esigibili entro l'esercizio	€ 132.786,59
RATEI E RISCONTI	€ 556.568,42
Ratei passivi	€ 34.586,12
Risconti passivi	€ 521.982,30
RISULTATO DELLE ATTIVITA'	€ 4.196,84

TOTALE ATTIVO €2.034.210,25

TOTALE PASSIVO €2.034.210,25



CONTO ECONOMICO

PROVENTI

ONERI

SCUOLA DI PACE IN ITALIA	€ 185.715,56
Progetto Atelier Shalom	€ 43.454,68
Proventi attività proprie	€ 74.979,12
Attività formative	€ 11.982,60
Attività estive e Progetto Giovani	€ 48.579,50
Manifestazioni culturali	€ 6.719,66

SCUOLA DI PACE IN ITALIA	€ 165.310,12
Progetto Atelier Shalom	€ 43.329,58
Oneri attività proprie	€ 75.018,33
Attività formative	€ 4.319,39
Attività estive e Progetto Giovani	€ 24.850,13
Manifestazioni culturali	€ 17.792,69

PROGETTO ACCOGLIENZA	€ 709.289,61
Progetto accoglienza	€ 709.289,61

PROGETTO ACCOGLIENZA	€ 656.424,99
Oneri progetto accoglienza	€ 523.448,81
Personale progetto accoglienza	€ 122.990,73
Ammortamento attrezzature	€ 9.985,45

PROVENTI PER ATTIVITA' DI SUPPORTO GENERALE	€ 233.291,24
Utilizzo fondi	€ 106.957,02
5 per mille	€ 119.000,00
Contributi pubblicazioni	€ 6.029,22
Contributi periodico Shalom	€ 1.305,00

ONERI PER ATTIVITA' DI SUPPORTO GENERALE	€ 318.118,62
Personale dipendente	€ 175.307,60
Spese di funzionamento	€ 82.605,53
Promozione	€ 42.149,25
Oneri periodico Shalom	€ 18.056,24

ADOZIONI INTERNAZIONALI	€ 58.715,94
Adozioni Internazionali	€ 58.715,94

ADOZIONI INTERNAZIONALI	€ 46.315,90
Adozioni Internazionali	€ 46.315,90

COOPERAZIONE	€ 1.151.037,15
Adozioni a distanza	€ 497.632,00
Utilizzo fondi cooperazione	€ 9.042,66
Progetti di cooperazione	€ 611.420,50
Promozione prog. cooperazione	€ 32.941,99

COOPERAZIONE	€ 1.149.443,01
Adozioni a distanza	€ 497.632,00
Sostegno all'infanzia	€ 8.009,85
Progetti di cooperazione	€ 609.826,36
Promozione prog. cooperazione	€ 33.974,80

PROVENTI FINANZIARI	€ 57.770,00
Proventi finanziari	€ 439,42
Uso fondo gestione	€ 57.330,58

ONERI FINANZIARI	€ 39.952,19
Oneri finanziari	€ 5.846,47
Oneri patrimoniali	€ 34.105,72

ALTRI PROVENTI	€ 1.724,98
Sopraavvenienze attive	€ 1.724,98

AMMORTAMENTI	€ 17.817,81
Altri ammortamenti	€ 17.817,81

RISULTATO DELL'ESERCIZIO	€ 4.161,84
--------------------------	------------

TOTALE PROVENTI € 2.397.544,48

TOTALE ONERI € 2.397.544,48

Incidenza dei costi di gestione

Le spese istituzionali pari a € 345.564,18 incidono per l'14.41% sulle entrate.

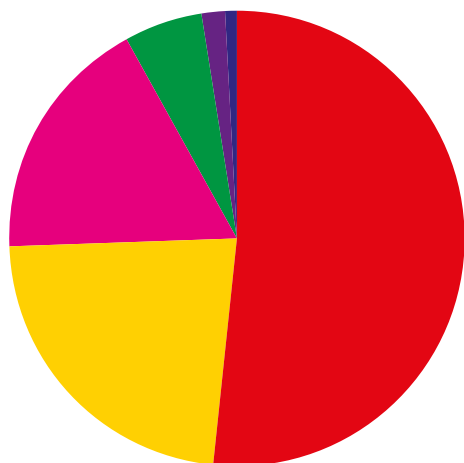

Contributi ricevuti dalle pubbliche amministrazioni per l'anno 2018

Agenzia delle entrate - Contributo del 5x1000	€ 127.596,53	Comune di Scarperia - Progetto Badenja	€ 400,00
Ministero dell'Interno - Progetto "Professionisti senza frontiere"	€ 11.283,84	Comune di Bientina - Contributo per microinterventi nel villaggio di Pouni	€ 1.196,00
Prefettura di Firenze - Progetto Accoglienza nella provincia di Firenze	€ 410.055,35	Comune di Pisa - Contributo per Metti in campo il cuore	€ 3.000,00
Prefettura di Pisa - Progetto Accoglienza nella provincia di Pisa	€ 212.225,30	Comune di San Miniato - Contributo per Palio di San Rocco	€ 5.000,00
AICS - Progetto "Giovani al centro"	€ 79.432,00	Comune di Santa Croce S/A - Contributo per attività istituzionali	€ 300,00
Regione Toscana		Consorzio della Società della Salute - Contributo Metti in campo il cuore	€ 2.500,00
- Progetto "Estate Shalom"	€ 2.432,50		
- Progetto "Giovani al centro"	€ 10.000,00		
- Progetto "A scuola di volontariato"	€ 11.117,60		





Si ringrazia il gruppo di lavoro che ha contribuito al Report 2018:
Gabriella Messerini, Costanza Pacini, Luca Gemignani, Luca Testi,
Chiara Baldini, Matteo Squicciarini e Ester Arzilli.

Stampa: Pixartprinting
Stampato a Settembre 2019.

via Carducci 4, 56028 San Miniato (PI)
tel. 0571-400462
shalom@movimento-shalom.org
www.movimento-shalom.org

