



**BILANCIO 2013 e Nota integrativa al Bilancio 2013**

INDICE

- **BILANCIO 2013**

- Stato Patrimoniale

- Conto Economico. Costi e Ricavi I

- Conto Economico. Costi e Ricavi II

- **NOTA INTEGRATIVA AL BILANCIO 2013**

- **CONTENUTO E FORMA DEL RENDICONTO**

- Criteria di valutazione e principi contabili adottati nella redazione del Bilancio

- **SITUAZIONE PATRIMONIALE**

- Attivi - disponibilità liquide

- **RENDICONTO DELLA GESTIONE**

- Proventi

- Oneri

- Grafico delle percentuali degli Oneri

- **CONCLUSIONI ALLA NOTA INTEGRATIVA**

- Risultato d'esercizio

- **RELAZIONE DEL REVISORE**

001191 - BAMBINI NEL DESERTO ORGANIZZAZIONE UMANITARIA -ONG VIA CASOLI, 45 41123 MODENA (MO)		Pagina 1
Euro	Bilancio dal 01/01/2013 al 31/12/2013	Centesimi di Euro
		Data Stampa 11/04/2014

## STATO PATRIMONIALE

ATTIVITA'			PASSIVITA'		
Conto	Descrizione	Importo	Conto	Descrizione	Importo
134060	MACCHINE UFFICIO ELETTRICHE ED ELE	990,00	135060	F.DO AMM.TO MACCH.UFF.ELETTRICHE E	990,00
1.34	ATTREZZATURE INDUSTRIALI E COMMERC	990,00	1.35	F.DO AMM.TO ATTREZZATURA INDUSTRIA	990,00
136020	AUTOVETTURE E CICLOMOTORI	3.601,00	137020	F.DO AMM.TO AUTOVETTURE E CICLOMOT	3.601,00
1.36	ALTRE IMMOBILIZZAZIONI MATERIALI	3.601,00	1.37	FONDO AMM.TO ALTRE IMMOBILIZZAZION	3.601,00
173200	IVA C/ERARIO	120,75	212070	UTILI A NUOVO	195.073,01
1.73	IVA	120,75	2.12	RISERVE DI UTILI	195.073,01
185010	BANCHE C/C	137.323,39	270050	ERARIO C/RIT.ACC. ALTRI COLLAB. CO	1.589,23
5001	MONTE PASCHI SIENA	110.790,15	270110	ADDIZIONALE IRPEF REGIONALE	267,86
5002	ECHO BANK BURKINA FASO	3,00	270120	DEBITO IRAP ESERCIZIO	949,95
5003	ECHO BANK CIAD	6.081,15	270130	ADDIZIONALE IRPEF COMUNALE	139,35
5004	BANQUE SOLIDARITE' MALIENNE	213,60	2.70	DEBITI TRIBUTARI DELL'ESERCIZIO	2.946,39
5005	CONTO NIGER	1.426,51	271060	DEBITI V/INAIL	186,68
5006	UNICREDIT	18.724,02	271070	DEBITI CONTRIBUTI PREVIDENZIALI GE	2.668,05
5007	ECHO BANK CIAD 2	-6,14	2.71	DEBITI PREVIDENZIALI DELL'ESERCIZI	2.854,73
5008	UNICREDIT BND VIAGGI	91,10			
1.85	BANCHE	137.323,39			
	Totale Attivita'	142.035,14		Totale Passivita'	205.465,13
	Perdita d'esercizio	63.429,99		Utile d'esercizio	
	Totale a Pareggio	205.465,13		Totale a Pareggio	205.465,13

001191 - BAMBINI NEL DESERTO ORGANIZZAZIONE UMANITARIA -ONG VIA CASOLI, 45 41123 MODENA (MO)	Pagina 1
Euro Bilancio dal 01/01/2013 al 31/12/2013 Centesimi di Euro	Data Stampa 11/04/2014

**CONTO ECONOMICO**

COSTI			RICAVI		
Conto	Descrizione	Importo	Conto	Descrizione	Importo
320030	COMPENSI CO.CO.CO. ATTIVITA TIPICA	93.324,05	402010	RICAVI	756.038,28
5002	COMPENSI COLLABORATORI A PROGETT	59.820,00	5001	SOSTENITORI PRIVATI	210.282,98
5003	PRESTAZIONI PROFESSIONALI	22.924,43	5002	CONTRIBUTI DA ENTI	309.058,44
5004	RIMBORSI SPESE ATTIVITA'	10.329,48	5003	QUOTE SOCI	4.250,00
5005	CONTRIBUTI INAIL COLLABORATORI	250,14	5004	CONTRIBUTI DA AZIENDE	17.300,00
320120	LAVORAZIONI DA TERZI PER PRODUZION	669.098,54	5005	EVENTI E MANIFESTAZIONI	24.614,50
5002	SPEDIZIONI SOLIDALI	41.742,77	5006	5 x 1000 ANNO 2010	47.283,98
5003	PJ EMERGENZA CIAD	213.401,67	5007	RICAVI ENTE WFP	143.248,38
5004	PJ KHETTARA 2 DI HASSI LABIAD	26.398,25	4.02	<b>RICAVI TIPICI DELL'IMPRESA</b>	<b>756.038,28</b>
5005	PJ RISTRUTT.SCUOLA DI T.BAGHDAD	6.674,25	450020	INTERESSI ATTIVI DI C/CORRENTE	399,12
5006	PJ SAD AGADEZ	1.044,00	4.50	<b>INTERESSI E PROVENTI FINANZIARI</b>	<b>399,12</b>
5007	PJ MAS-CHT SOMALILAND	1.814,06	461070	SOPRAVVENIENZE ATTIVE ORDINARIE NO	550,76
5008	PJ RISTRUTT.POZZO TIMIA	3.712,00	4.61	<b>SOPRAVVENIENZE ATTIVE</b>	<b>550,76</b>
5009	PJ SAD THIES	9.382,00			
5010	PJ DISPENSARIO FOUDOUK	662,00			
5011	PJ GARAGE ITALIA	22.859,44			
5012	PJ LATTERIA&CAPRERIA SEVARE'	12.117,61			
5013	PJ BUONA CAUSA ORFANATROFIO MALI	4.644,00			
5014	PJ LETTO-SCRITTURA A NARTHEGA	8.254,80			
5015	PJ FOYER UNIVERSITARI NIAMEY	5.436,00			
5016	PJ FOYER UNIVERSITARI TIMIA	4.508,00			
5018	PJ POZZO ABARDEK	10.148,00			
5019	PJ RESEAU EXODUS MAE	172.464,88			
5020	PJ RISTRUTTURAZIONE ORF. SISSIN	7.414,00			
5021	PJ SOSTEGNO MENSA KOULBILA'	1.901,82			
5022	PJ ECONOMIE&COOPERATIVE LOCALI	2.104,00			
5023	PJ SAD COLLEGE OUAGA&KOULBILA	1.650,00			
5024	PJ SAD ORFANATROFIO SISSIN	2.869,00			
5025	PJ PASAS KAO REGIONE TOSCANA	27.423,02			
5026	PJ BARRAGE GOROM GOROM	1.004,00			
5027	PJ ORFANATROFIO YAKO	9.042,10			
5028	PJ POZZO KOULKIENKA	2.034,00			
5029	PJ SOSTEGNO A DISTANZA IN BENIN	8.504,00			
5030	PJ SCUOLA NON VIOLENTA GARANGO	5.654,00			
5033	PJ POZZO KOULBILA'	4.854,00			
5034	PJ ALLEV.POLLI BURKINA KOULBILA	921,00			
5035	PJ ECO-OAS MAROCCO	7.679,08			
5037	PJ SCUOLA TEMBERHIM	4.250,48			
5038	PJ SCUOLA GARBENI	4.777,06			
5039	PJ AUTONOMIA ALIM. TINTELLOUST	30.753,25			
5040	PJ ALL.POLLI BURKINA FASO	1.000,00			
320300	CONTRIB. PREV.GESTIONE.SEPAR.CO.CO	8.001,65			
5002	CONTRIBUTI COLLABORATORI	8.001,65			
3.20	<b>SERVIZI DA TERZI DIRETTI ALLA PROD</b>	<b>770.424,24</b>			
323020	AFFITTO LOCALI STRUMENTALI	5.122,47			
5002	AFFITTO SEDI ITALIANE	5.122,47			
3.23	<b>LOCAZIONI E NOLEGGI</b>	<b>5.122,47</b>			
324120	ALTRE ASSICURAZIONI	3.395,20			
5001	ALTRE ASSICURAZIONI	785,00			
5002	ASSICURAZIONI VOLONTARI	2.610,20			
3.24	<b>ASSICURAZIONI</b>	<b>3.395,20</b>			
326270	ALTRI COSTI DI TRASPORTO	15.925,12			
5001	ALTRI COSTI DI TRASPORTO	232,78			

001191 - BAMBINI NEL DESERTO ORGANIZZAZIONE UMANITARIA -ONG VIA CASOLI, 45 41123 MODENA (MO)	Pagina 2
Euro Bilancio dal 01/01/2013 al 31/12/2013 Centesimi di Euro	Data Stampa 11/04/2014

**CONTO ECONOMICO**

COSTI			RICAVI		
Conto	Descrizione	Importo	Conto	Descrizione	Importo
5002	RIMBORSI SPESE VOLONTARI	6.136,68			
5004	VIAGGI NAZIONALI	9.555,66			
<b>3.26</b>	<b>COSTI DI TRASPORTO</b>	<b>15.925,12</b>			
327100	ALTRI COSTI COMMERCIALI PER SERVIZ	3.928,90			
5002	EDITORIA	3.928,90			
327110	FIERE E PROMOZIONI	4.751,60			
5002	EVENTI E MANIFESTAZIONI	4.751,60			
327140	TELEFONICHE DEDUCIBILI 100%	2.962,94			
<b>3.27</b>	<b>COSTI COMMERCIALI</b>	<b>11.643,44</b>			
330500	CANCELLERIA E STAMPATI	6.106,71			
330510	POSTALI	298,51			
330600	ALTRI COSTI DI AMMINISTRAZIONE	575,00			
<b>3.30</b>	<b>SPESE DI AMMINISTRAZIONE</b>	<b>6.980,22</b>			
340010	ATTREZZATURA MINUTA	1.028,83			
340270	SPESE SERVIZI BANCA	186,57			
340360	ALTRI COSTI GENERALI	2.523,26			
5005	QUOTE ASSOCIATIVE	400,00			
5007	UTENZE SEDI	1.369,28			
5008	SERVIZI WEB	753,98			
340540	ARROTONDAMENTI PASSIVI VARI	3,95			
<b>3.40</b>	<b>COSTI GENERALI</b>	<b>3.742,61</b>			
345040	ALTRE IMPOSTE E TASSE	198,00			
<b>3.45</b>	<b>IMPOSTE E TASSE</b>	<b>198,00</b>			
350050	IRAP ESERCIZIO	1.864,00			
<b>3.50</b>	<b>IMPOSTE SUL REDDITO DELL'ESERCIZIO</b>	<b>1.864,00</b>			
361180	AMM.TO MACCHINE UFFICIO ELETTRICHE	990,00			
<b>3.61</b>	<b>AMMORTAMENTI IMMOBILI MATERIALI</b>	<b>990,00</b>			
371010	SOPRAVVENIENZA PASSIVE ORDINARIE D	132,85			
<b>3.71</b>	<b>SOPRAVVENIENZE PASSIVE</b>	<b>132,85</b>			
	<b>Totale Costi</b>	<b>820.418,15</b>		<b>Totale Ricavi</b>	<b>756.988,16</b>
	<b>Utile d'esercizio</b>			<b>Perdita d'esercizio</b>	<b>63.429,99</b>
	<b>Totale a Pareggio</b>	<b>820.418,15</b>		<b>Totale a Pareggio</b>	<b>820.418,15</b>

## NOTA INTEGRATIVA AL BILANCIO 2013

### CONTENUTO E FORMA DEL BILANCIO

Il Bilancio, predisposto al 31 dicembre 2013, è redatto in conformità alle disposizioni riguardanti le ONLUS (Organizzazioni Non Lucrative di Utilità Sociale), contenute nel D.lgs. 460/97.

Il Bilancio Cumulativo, composto da Stato patrimoniale e Conto Economico unisce i due Bilanci 2013 dell'organizzazione, rispettivamente:

- Bilancio Istituzionale (relativo a tutte le movimentazioni per lo svolgimento delle attività effettuate nei conti correnti italiani ed esteri dell'ONG Bambini nel Deserto);
- Bilancio di BnD Viaggi (relativo alle movimentazioni effettuati dall'agenzia di viaggi Bambini nel Deserto, costituita nel 2013).

Nella parte relativa al Conto Economico, il Bilancio Cumulativo 2013 evidenzia quelli che sono i Proventi (entrate) e gli Oneri (spese o costi).

I Proventi sono ripartiti tra le diverse tipologie di finanziamento che l'organizzazione riceve:

- Sostenitori privati;
- Contributi di Enti;
- Contributi da Aziende;
- Quote associative;
- 5x1000 (relativo all'anno di imposta 2010);
- Eventi e manifestazioni.

Gli Oneri sostenuti sono riferibili a tutti i costi operativi legati allo svolgimento delle attività statutarie e sono indicati in sotto capitoli di spesa, tra cui si evidenziano anche gli specifici progetti condotti nel corso dell'anno 2013.

Di seguito si riepilogano i criteri di valutazione ed i principi contabili e di redazione adottati per la stesura del rendiconto.

#### Criteri di valutazione e principi contabili adottati nella redazione del Bilancio 2013

Il rendiconto è stato predisposto con gli schemi sopra indicati e facendo riferimento ai principi contabili enunciati dai Consigli Nazionali dei Dottori Commercialisti e dei Ragionieri e, ove necessario e per quanto applicabili, integrati dai principi contabili emanati dal Financial Accounting Standard Board (F.A.S. n. 116 e 117), specificamente per le ONLUS (Organizzazioni Non a Scopo di Lucro).

Il Bilancio è stato predisposto applicando, ove possibile, i medesimi criteri di valutazione, i principi contabili e in parte la modulistica adottati nell'esercizio precedente anche se, in relazione al considerevole aumento delle entrate registrate nel 2013, si è dovuto procedere con una maggiore semplificazione nel tracciare la comparazione tra i due anni.

I grafici pubblicati intendono, invece, mettere a confronto l'andamento su più anni.

## SITUAZIONE PATRIMONIALE

## Attivi - Disponibilità liquide

La situazione patrimoniale o cash flow al 31.12.2013 presenta una disponibilità liquida complessiva nei conti correnti che sono passati da 5 a 8 (tra banche italiane e africane) afferenti a Bambini nel Deserto di **137.323 € (1)** mentre nel 2012 era di **203.423 € (2)** con una differenza di **66.100 €**.

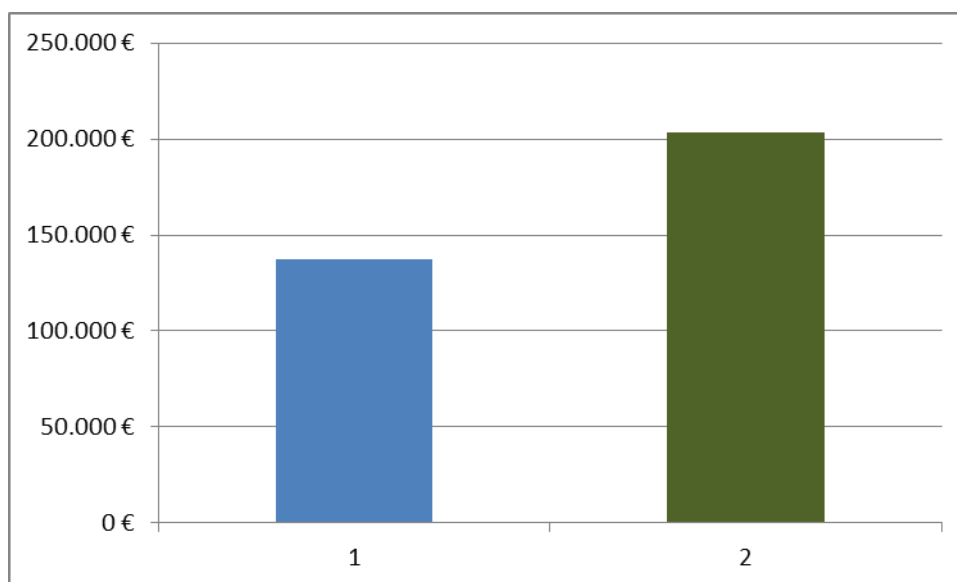

## RENDICONTO DELLA GESTIONE

## Proventi

I Proventi raccolti attraverso donazioni da sostenitori privati hanno avuto in gran parte dei casi una destinazione specifica per attività o progetti individuati dai donatori stessi attraverso la comunicazione web veicolata da Bambini nel Deserto; questo in controtendenza rispetto agli anni precedenti e a testimonianza della corrente crisi economica del Paese, che porta i "donatori" a personalizzare sempre più la scelta

I fondi sono stati raccolti su 2 conti correnti bancari italiani; il primo è quello storico di Bambini nel Deserto presso il Monte dei Paschi di Siena con sede a Modena, il secondo è quello aperto nel 2013 presso la Banca Unicredit.

La scelta di aprire un secondo conto corrente è stata fatta per facilitare la gestione dei progetti e la differenziazione delle disponibilità su progetti nel corso dell'anno.

Oltre ai conti Italiani, sono state ricevute somme significative sul conto della Echo Bank di N'djamena in Ciad in ragione del finanziamento, che avviene direttamente su conto locale, da parte di due agenzie delle Nazioni Unite (WFP - World Food Programme e Unicef). Infine, nel conto in Niger, sono entrati dei fondi a restituzione di attività di micro credito avviate nel 2011-2012.

I Ricavi complessivi in Conto Economico al 31.12.2013 corrispondono a **756.988,16 €**, derivanti da:

- Sostenitori privati - 210.282,98 €
- Contributi da Enti - 309.058,44 €
- Contributi da Aziende - 17.300,00 €
- Quote associative - 4.250,00 €
- 5x1000 (relativo all'anno di imposta 2010) - 47.283,98 €
- Eventi e manifestazioni - 24.614,50 €
- Contributi da Enti (WFP) - 143.248,38 €
- Interessi attivi di conto corrente - 399,12 €
- Sopravvenienze attive - 550,76 €

Rispetto al 2012, che aveva visto realizzarsi una raccolta di fondi complessivi pari a **876.482,71 €** il 2013 si conclude con una flessione di **119.494,55 €** pari a **-12%**.

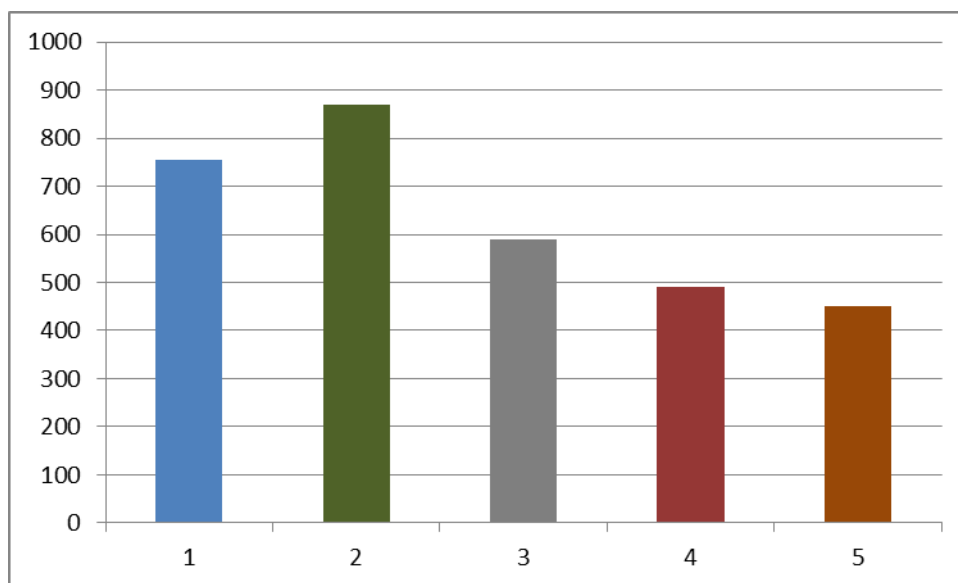

Nel grafico viene rappresentata la crescita economica sviluppatasi dal 2009 (5) al 2013 (1)



## Oneri

Complessivamente gli Oneri (costi) registrati nel 2013 sono stati di **820.418,15 € (1)** con un incremento rispetto all'anno precedente, in cui erano stati di **738.987,00 € (2)**, di **81.431,15 €**.

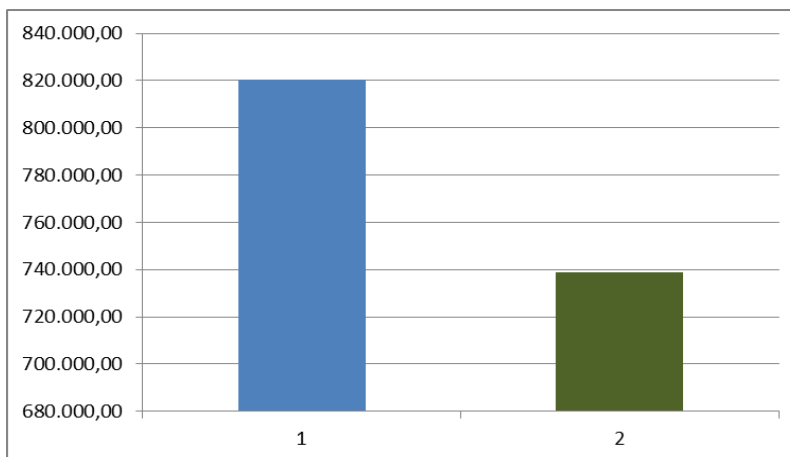

I costi sostenuti per la realizzazione di Progetti, Programmi e Attività nel campo della Cooperazione Internazionale e delle Emergenze Umanitarie sono stati di **725.598,54 € (1)** mentre nel 2012 erano stati di **660.425,00 € (2)** con un incremento positivo di **65.173,54 €**.

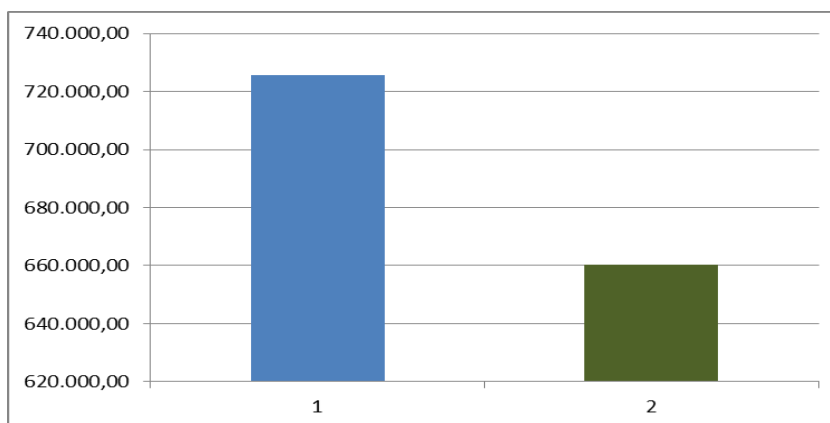

Sul fronte degli Oneri di Gestione il 2013 si è concluso con un'uscita complessiva di **94.819,61 € (1)** che se confrontato con il valore dell'anno precedente, in cui tale voce è stata di **78.562,00 € (2)**, registriamo un aumento di **16.257,61 €**.

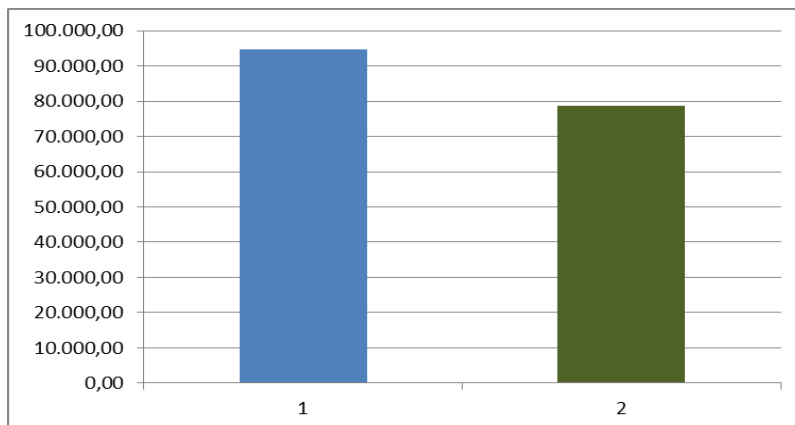

Rispetto all'anno 2012 l'aumento di spese di gestione è stato conseguente in misura maggioritaria ai costi sostenuti per le prestazioni professionali per la stesura del bilancio 2012 e 2013 affidato a una struttura esterna all'organizzazione, alle spese per la partecipazione ad eventi e fiere e all'imposizione sul reddito di esercizio.

Riassumendo gli oneri complessivi al 31.12.2013 corrispondono dunque a **820.418,15 €** di cui i costi di Gestione sono stati di **94.819,61 €** pari all'**11,56%** e quelli relativi a Progetti, Programmi e Attività statutarie nell'ambito della Cooperazione Internazionale e negli interventi d'Emergenza Umanitaria sono stati di **725.598,54 €** pari all'**88,44%**.

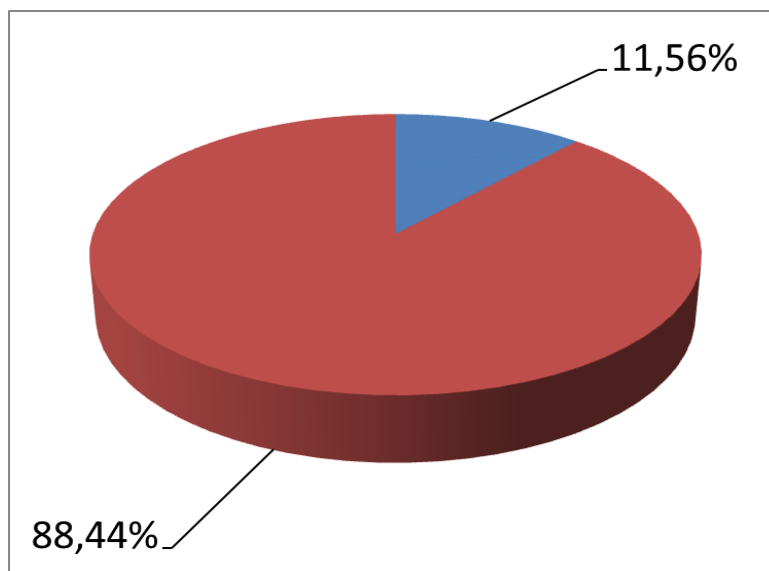

Le spese di gestione per l'anno 2013 si sono dunque mantenute abbondantemente all'interno delle percentuali fissate nello Statuto dell'organizzazione che prevede che non meno del 75% delle spese devono andare a favore di Progetti, Programmi e Attività nel campo della Cooperazione Internazionale e delle Emergenze Umanitarie e non più del 25% a favore dei costi di Gestione.

**CONCLUSIONI****Risultato d'esercizio**

La perdita di esercizio indicata, pari ad Euro 63.429,99 è giustificata dal fatto che in data 31 dicembre 2012, l'organizzazione disponeva di fondi raccolti su specifici progetti, ma non ancora utilizzati. Pertanto complessivamente nel corso del 2013 riscontriamo un differenza tra Costi e Proventi.

Certamente l'anno 2013 è stato anche caratterizzato da una "contrazione" delle donazioni da privati e aziende, a fronte tuttavia di una crescita nella capacità di Bambini nel Deserto di ottenere finanziamenti da Enti attraverso bandi. Tale capacità, determinante nel 2013 rispetto gli anni precedenti, si è sviluppata grazie sia alle capacità tecniche dell'organizzazione che a all'implementazione dei rapporti di fiducia con gli enti stessi. In tal senso diversi fattori hanno contribuito:

A) Bambini nel Deserto riconosciuta come ONG da diversi paesi risulta essere inevitabilmente più "credibile" rispetto ad altre realtà "minori" e dispone di maggiori opportunità di partecipazione a bandi nazionali e internazionali;

B) Il background di oltre 350 progetti realizzati in tutti i settori della Cooperazione Internazionale, e dal 2011, anche nel campo delle Emergenze Umanitarie, gioca il suo peso nell'assegnazione dei punteggi nei bandi;

C) Anche se il team di persone in grado di lavorare sui bandi è sotto dimensionato rispetto alle opportunità che si presentano, Bambini nel Deserto è in grado di partecipare a circa il 70% dei bandi che vengono ritenuti "interessanti" e spesso ottenere il finanziamento;

D) L'ampia rete di partner, associazioni e ONG nazionali e straniere, a cui è legata Bambini nel Deserto di presentarsi come capofila o organizzazione partner a potenziali Enti finanziatori con maggiori opportunità di ottenere punteggi elevati nei bandi.

Come ricordato sopra, nel complesso le entrate da privati ed aziende rispecchiano la situazione un Paese in grave crisi economica dove viene tagliato il "superfluo" compreso il sostegno al Terzo Settore. Tendenza che si conferma anche nella sempre maggiore quota di cofinanziamento che viene richiesta anche a fronte di bandi istituzionali, quali quelli promossi dagli Enti locali (Comuni, Province e Regioni).

Da un'indagine condotta da realizzata dall'osservatorio di sostegno al Non Profit sociale dell'Istituto Italiano della Donazione (IID) in collaborazione con l'Associazione Italiana Fundraiser (Assif) le difficoltà maggiori riscontrate nella raccolta fondi riguardano la minore disponibilità economica del donatore (41%) il quale, seppure fidelizzato, fatica a continuare a donare la stessa cifra degli anni precedenti. In seconda posizione si attesta la difficoltà ad allargare la base dei donatori (37%) mentre la perdita dei donatori fedeli è denunciata dal 7% delle ONP, in aumento rispetto all'ultima rilevazione di gennaio dove veniva denunciata solo per il 3%. Dunque anche in tempi di crisi i donatori fedeli continuano, per la maggior parte, a sostenere le associazioni di cui si fidano, ma con importi inferiori. Il quadro delle difficoltà sembra cambiare da un anno all'altro: nella rilevazione del 2013 al primo posto troviamo nuovi donatori (+13%), mentre nel 2012 si registrava, come prima causa di calo delle donazioni, la minore disponibilità economica (-6%).